

Курские  
1652-  
                    

дубл. 433-

7g

UNIVERSITY  
JUL 1973  
STACKS  
LIBRARY

2145

11.

1975

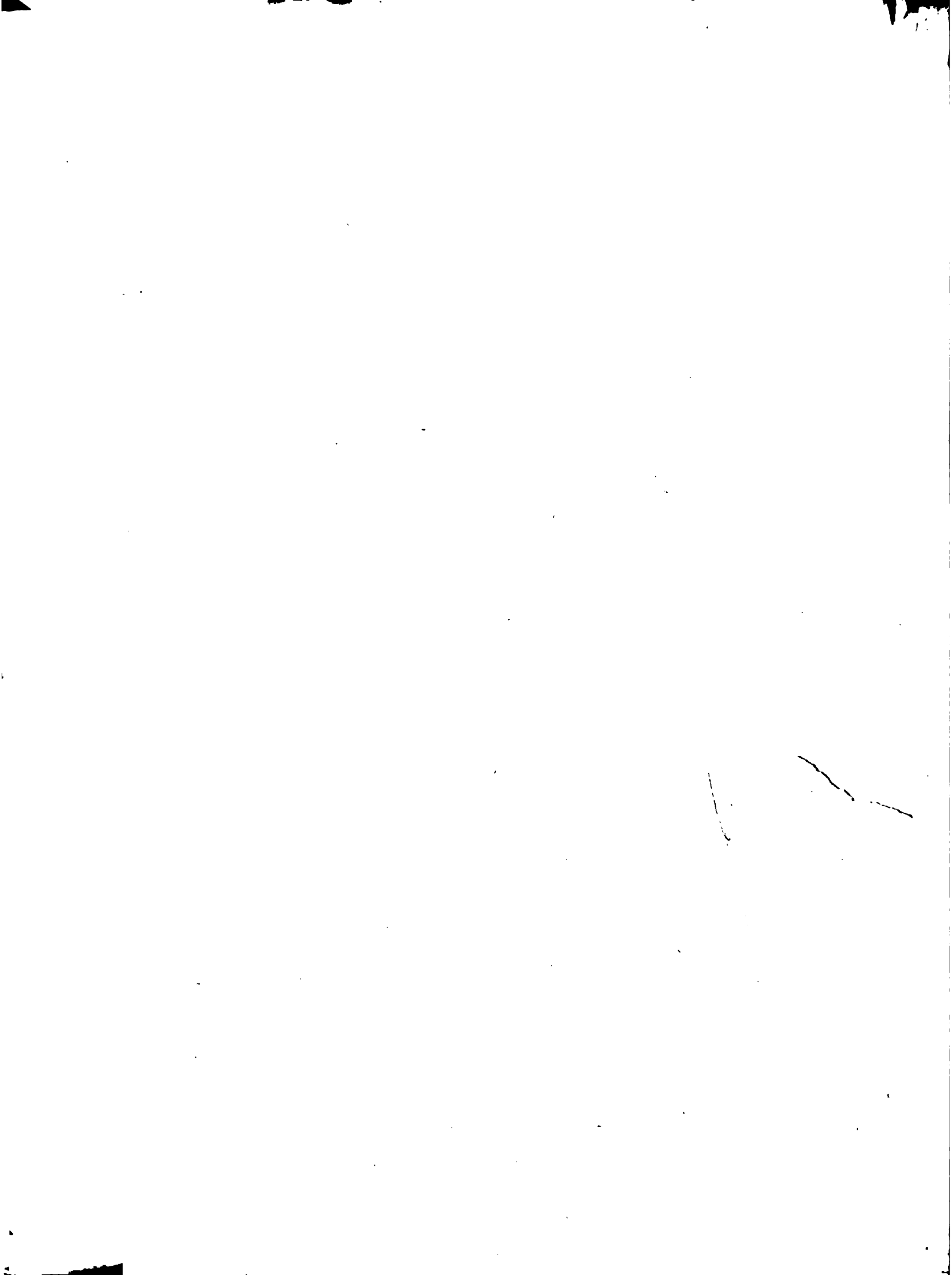

Фундуклей, I. I.

# СТАТИСТИЧЕСКОЕ ОПИСАНИЕ

## КИЕВСКОЙ ГУБЕРНІИ,

ИЗДАНОЕ

*Тайнымъ Советникомъ, Сенаторомъ*

ИВАНОМЪ ФУНДУКЛЕЕМЪ.

—  
ЧАСТЬ I  
—



№ 9506

● С.-ПЕТЕРБУРГЪ.

ВЪ ТИПОГРАФІИ МИНИСТЕРСТВА ВНУТРЕННИХЪ ДѢЛЪ.

л. 1852.

199/52

DK511  
K38F8  
f  
v.1

**ПЕЧАТАТЬ ПОЗВОЛЯЕТСЯ**

съ тѣмъ, чтобы по напечатаніи представлено было въ Ценсурный Комитетъ узаконенное  
число экземпляровъ. С.-Петербургъ, 15 Августа 1852 года.

Ценсоръ *А. Крыловъ.*

Издавая *Статистическое описаніе Кіевской Губерніи*, считаю нелишнимъ сказать нѣсколько словъ о его составѣ и связи съ прежними моими изданіями.

Въ продолженіи тринадцати-лѣтняго управленія моего Кіевскою Губерніею (съ 1839 по 1852 годъ), я находилъ особенную занимательность въ изслѣдованіи края, важнаго въ историческомъ и современномъ его значеніи для нашего Отечества.—Обращаясь къ временамъ отдаленной древности, нельзя было не обратить вниманія на *мошлы* и *курганы*, разсыпанные на поверхности Кіевской Губерніи. Они были предметомъ изысканій, собранныхъ въ сочиненіи изданномъ подъ этимъ названіемъ и заключающемъ въ себѣ результаты и предположенія, которые можно было вывести изъ скудныхъ остатковъ доисторической эпохи. Въ сочиненіи обзорѣнія Кіева въ отношеніи къ древности, равномерно собрано все то, что мы имѣемъ изъ Христіанской древности этого города, столь многозначительной по своему вліянію, если вспомнимъ древнѣйшіе вѣка исторической жизни Россіи. Такъ въ обоихъ упомянутыхъ сочиненіяхъ имѣлось въ виду изображеніе, хотя конечно неполное, исторіи и быта отдаленнаго прошедшаго Кіева и его области. Въ настоящемъ изданіи передается состояніе края въ теперешнемъ его видѣ; и вездѣ, гдѣ только позволяли средства, настоящее положеніе страны и ея жителей историческимъ развитіемъ каждаго отдѣльнаго предмета связывается съ прежнимъ бытомъ, сколько онъ намъ извѣстенъ, по сохранившимся лѣтонисямъ и документамъ.

Матеріалы, служившіе основаніемъ настоящаго труда, извлекались изъ трехъ главныхъ источниковъ: изъ официальныхъ документовъ,

изъ частныхъ письменныхъ дѣлъ и посредствомъ особыхъ мѣстныхъ изслѣдованій.

Къ первымъ относится: оофициальная отчетность въ дѣлахъ, деньгахъ, населеніи и другихъ статистическихъ предметахъ, временныя свѣдѣнія, собираемыя для надобностей Правительства чрезъ служащихъ лицъ, оофициальная переписка по предметамъ управленія, по разнымъ вопросамъ и предположеніямъ, наконецъ дѣла и счета прежняго времени, хранящіеся въ архивахъ. При извлеченіи изъ всѣхъ этихъ источниковъ статистическихъ чиселъ, нерѣдко встрѣчались разнорѣчія въ показаніяхъ и несообразности, которыхъ соглашеніе и изслѣдованіе причинъ разностей, требовало немало времени и труда, и только въ случаяхъ совершенной невозможности дойти до истины, выбирались изъ нѣсколькихъ показаній вѣроятнѣйшія и помѣщались съ надлежащими оговорками.

Частные письменные документы, находящіеся въ конторахъ экономическихъ управленій, фабрикъ, заводовъ, торговыхъ домовъ и т. п., доставили значительную долю статистическихъ матеріаловъ, весьма полезныхъ для изображенія въ видѣ примѣровъ частныхъ, о которыхъ невозможно представить полныхъ свѣдѣній въ видѣ общихъ статистическихъ таблицъ.

Особые обозрѣнія многихъ предметовъ, внутри Губерніи произведенныя, имѣли цѣлю: повѣрять по возможности на мѣстахъ оофициальныя показанія, дѣлать извлеченія изъ частныхъ письменныхъ документовъ, объяснять ихъ изустными показаніями свѣдущихъ въ каждомъ дѣлѣ людей, наконецъ видѣть и наблюдать, что и какъ дѣлается въ дѣйствительности. Этимъ средствомъ добыто много любопытныхъ свѣдѣній, относящихся къ внутреннему устройству помѣщичьихъ имѣній, къ производству разныхъ промысловъ и т. п.

Приложено было особое стараніе сдѣлать это описаніе сколько возможно полнѣйшимъ, вводя въ него всѣ предметы, касающіеся народа и мѣстности, какіе только могутъ быть выражены въ статистической формѣ. Если, несмотря на всѣ усилія, осталось много пропусковъ и неравномѣрности въ количествѣ сообщаемыхъ свѣдѣній, то это надо приписать или недостаточности первыхъ источниковъ, о которой упомянуто во многихъ мѣстахъ, или совершенной невозможности воспользовать-



ся существующими матеріалами, или наконецъ—свойству самыхъ предметовъ.

Собирание свѣдѣній и повѣрка ихъ не могли быть произведены однимъ лицомъ. Въ этомъ дѣлѣ участвовали многіе, но главнымъ распорядителемъ труда и редакторомъ сочиненія былъ Г. Журавскій, хорошо извѣстный образованной публикѣ своими статистическими трудами.

Полное *Статистическое описаніе Кіевской Губерніи* должно состоять изъ четырехъ частей:

I. Обзорѣніе площади, народонаселенія, населенныхъ мѣстъ и путей сообщенія. \*

II. Обзорѣніе сельскаго хозяйства и поземельной собственности.

III. Обзорѣніе промышленности и торговли.

IV. Обзорѣніе мѣстнаго Управленія и Правительственныхъ Учрежденій по слѣдующимъ предметамъ:

а) Собственное Управленіе.

б) Правительственныя Учрежденія.

в) Государственныя и общественныя повинности.

г) Государственные и общественные доходы.

д) Употребленіе казенныхъ и общественныхъ суммъ.

е) Мѣстное движеніе и обороты суммъ.

Работы къ составленію трехъ издаваемыхъ книгъ Описанія продолжались пять лѣтъ, съ 1845 по 1850, потому большая часть свѣдѣній, въ нихъ помѣщенныхъ, относится къ 1845 году, но по многимъ отдѣльнымъ предметамъ включены такъ же числа и за послѣдніе годы. Печатаніе помянутыхъ трехъ книгъ вачалось въ концѣ 1849 года, но по разнымъ причинамъ замедлилось въ теченіи двухъ съ половиною лѣтъ. Время выхода въ свѣтъ Четвертой Части, условливаемое разными обстоятельствами, нынѣ опредѣлено быть не можетъ

И. Ф.

\* Къ этой Части прилагаются карты.

...и ...

...и ...

...и ...

...и ...

...и ...

...и ...

...и ...

...и ...

...и ...

...и ...

...и ...

...и ...

...и ...

...и ...

...и ...

...и ...

...и ...

...и ...

...и ...

# **ЧАСТЬ I.**

**ОБОЗРЕНИЕ ПЛОЩАДЕ, НАРОДОНАСЕЛЕНИЯ, НАСЕЛЕННЫХ МѢСТЪ И ПУТЕЙ  
СООБЩЕНИЯ.**

...

... ..  
... ..

...

# **ЧАСТЬ I.**

**ОБОЗРЕНИЕ ПЛОЩАДЕ, НАРОДОНАСЕЛЕНИЯ, НАСЕЛЕННЫХ МЕСТЪ И ПУТЕЙ  
СООБЩЕНИЯ.**



# ИСТОРИЧЕСКІЙ ОЧЕРКЪ

## КИЕВСКОЙ ГУБЕРНІИ.

Пространство, нынѣ занимаемое Киевскою Губерніей, было обитаемо съ незапамятныхъ временъ. Сѣверная половина его еще задолго до Рождества Христова, населена была *Будинами*, которыхъ жилища простирались также по Волини и по губерніямъ Черниговской и Полтавской. По свидѣтельству Геродота, вмѣстѣ съ Будинами жили *Геломы*, вышедшіе сюда изъ приморскихъ Еллиновъ и построившіе себѣ городъ *Гелоносъ*. Этотъ первый изъ городовъ Киевской Земли, упоминаемыхъ Исторіею, былъ сожженъ Даріемъ, когда онъ, преслѣдуя Скиновъ и союзныхъ съ ними Будиновъ и Гелоновъ, зашелъ въ ихъ страну. Весьма вѣроятно, что Гелоносъ находился на *Днѣпрѣ*, и можетъ быть на мѣстѣ нынѣшняго *Кіева*, какъ предполагаетъ новый объяснитель Геродота, *Надеждинъ*. \* Согласно съ нимъ слѣдуетъ допустить, что небольшой народъ, извѣстный у Геродота подъ страннымъ

\* Геродотова Скиноія, объясненная чрезъ сличеніе съ мѣстностью въ Запискахъ Одесскаго Общества, т. I, 1844 г.

именемъ *Людодовъ* (Антропофаговъ), населялъ южную часть Кіевской Земли. Вотъ все, что представляетъ намъ Исторія о древнѣйшихъ и вѣроятно первобытныхъ населеніяхъ здѣшней Украины. По многимъ соображеніямъ можно полагать, что помянутые Будины, также какъ и сопредѣльные съ ними на Западѣ (въ Подоліи) Невры или Нуры, были соплеменники нашихъ праотцевъ, которые въ первые вѣки Христіанства являются на Дибѣрѣ уже подъ именемъ Словеновъ (*Suoveni* у Птоломея).

Несторъ повѣствуетъ, что та отрасль Словеновъ (распространившихся отъ Дуная), которая населила Кіевскую Землю, именовалась *Полянами*, и отъ ближайшихъ соплеменниковъ своихъ отличалась большею людкостію и кротостію нравовъ. Онъ передалъ намъ и древнее сказаніе о Полянскомъ Князѣ Кіѣ съ братьями, Щekomъ и Хоревомъ, и сестрою Лыбедью, и о построеніи ими города Кіева. По прекращеніи рода сего, стѣсненные Древлянами и другими сосѣдями, Поляне сдѣлались данниками Казаръ (кажется въ исходѣ VIII вѣка), что и продолжалось до прибытія Руссовъ въ предѣлы Кіевскіе, въ 862 году, подъ предводительствомъ Аскольда и Дира.

Съ той поры началась новая жизнь Кіева и Земли Кіевской прозавшейся прежде всѣхъ частей Россіи *Русскою Землею* или *Русью* и сдѣлавшейся средотоніемъ и основою обширнаго Русскаго міра. Минувъ извѣстныя всѣмъ подробности о возвышеніи и упадкѣ Кіевскаго Княжества, скажемъ только, что въ предѣлахъ Кіевской Губерніи возникало нѣсколько Княженій *Удѣльныхъ*. Таковымъ прежде было Княженіе *Вышегородское*; а со второй половины XII вѣка, были здѣсь Княжества: *Поруское* по рѣкѣ Роси или Руси съ городомъ Юрьевомъ, *Трипольское*, къ которому кромѣ Триполя принадлежали города: Каневъ, Корсунъ, Богуславъ и Торческъ, и *Бѣлгородское*, вблизи Кіева. Въ Бѣлгородѣ существовала Епархія еще со времени Св. Владиміра; а въ концѣ XI вѣка учреждена была особая Епархія Поруская или Юрьевская. Кромѣ помянутыхъ городовъ Кіевской Земли, назовемъ еще два весьма древніе города, находившіеся на Дибѣрѣ: *Витичевъ* о которомъ Константинъ Багрянородный писалъ, какъ о сборномъ мѣстѣ Русскаго судоходства; *Родня*, отъ которой осталась только *притча*, записанная Несторомъ: «бѣда какъ въ *Роднѣ*».



Татары опустошили Кіевскую Землю и поработили ее, на цѣлое столѣтіе; тѣмъ не менѣе продолжалось еще Княженіе Кіевское; возникло даже и Порусское (около 1301 года).

Въ первой половинѣ XIV вѣка Земля Кіевская, дотоле принадлежавшая къ системѣ Княжествъ Южно-Русскихъ, освобождена была отъ Татарскаго ига и вошла въ составъ Западной Руси или Великаго Княжества Литовскаго.

Удѣльнымъ Княжествомъ ея была она до исхода XV вѣка, въ которомъ она утверждалась за родомъ Владиміра Олельковича.

Эти Князья, извѣстные подъ именемъ Олельковичей, считались *дѣдичными* (т. е. наследными) *господами Земли Кіевской*. По кончинѣ Симеона Олельковича, памятнаго обновленіемъ Кіевской Лавры, Король Казиміръ IV, въ 1471 году, Кіевское Княжество обратилъ въ Воеводство, отдавъ наследникамъ Кіевского Князя Слуцкѣ. Подъ названіемъ Воеводства, Земля Кіевская состояла подъ Короною Польскою, со времени соединенія съ нею Великаго Княжества Литовскаго, въ 1569 году. Воеводство Кіевское дѣлилось на три повѣта: Кіевскій, Овруцкій и Житомирскій; ибо къ нему причислялись еще Житомиръ и Овручъ, сверхъ нынѣшнихъ городовъ Кіевской Губерніи; но Умань съ Торговицею входила въ составъ Воеводства Брацлавскаго. Къ Кіевскому Воеводству причислялась и Восточная Украина или Малороссія, которую Польша считала за собою до 1686 года.

Въ половинѣ XVII вѣка, усиліями Богдана Хмельницкаго, большая половина Кіевской Украины и Украина Восточная были отдѣлены отъ Польши, и въ 1654 году присоединены къ Царству Московскому. Въ эту эпоху Гетманщины, Кіевская Украина дѣлилась на *полки*, которыхъ въ ней считалось 10. Полковыми городами были: Гетманскій стольный или главный городъ *Чигиринъ*, *Корсунъ*, *Каневъ*, *Черкассы*, *Бѣлая-Церковь*, *Павлочь*, *Лисянка*, *Торговица* и *Умань*, и подкъ *Кіевскій*.

По смерти Хмельницкаго, Гетманъ Выговскій, въ 1658 году, отступилъ отъ Россіи и по договору съ Польшею предпринималъ учрежденіе независимаго *Великаго Княжества Русскаго* изъ воеводствъ Кіевскаго, Брацлавскаго и Черниговскаго. А между тѣмъ Польша, собравшись съ силами на войну съ Москвою, приобрѣла опять подъ свою

власть Воеводство Кіевское. По Андрусовскому договору 1667 года, за Россіей оставленъ былъ только Кіевъ съ окрестностями на милю вокругъ; а по договору Московскому 1686 года, къ Кіеву приданы были еще Васильковъ, Триполь и Стайки. Такимъ образомъ большая часть Кіевской Земли осталась опять Воеводствомъ, принадлежавшимъ Польшѣ. Въ 1772 въ немъ считалось 1500 квадратныхъ миль или 256,500 хелминскихъ уволокъ. Изъ 11 Воеводствъ, составлявшихъ въ это время *Малую Польшу*, Кіевское было самое обширное \*. Оно оставалось за Польшею до конца прошлаго столѣтія, когда этотъ край возвращенъ былъ Россіи, и Кіевское Воеводство обращено въ нынѣшнюю Губернію Кіевскую. По долгой принадлежности Польшѣ, Кіевская Губернія у побережнаго народа Полтавской губерніи называется и теперь еще *Польшею*.

Оставшійся съ 1654 г. за Россіею участокъ Кіевской Земли съ городомъ Кіевомъ подлежалъ Гетману, какъ главному начальнику всей Малороссіи, отъ котораго въ Кіевъ для управленія назначаемъ былъ Полковникъ; но при этомъ и отъ Царя назначаемы были *Воеводы* въ Кіевъ, которыхъ рядъ, начиная съ Князя Ѳ. С. Куракина, назначеннаго въ 1654 году, продолжался непрерывно до Князя П. И. Хованскаго, бывшаго Воеводы съ 1697 по 1700 годъ; съ этого года началось въ Кіевъ Губернаторство, а вскорѣ послѣдовало и учрежденіе *Губерніи Кіевской*. Въ ея образованіи можно различать три эпохи, изъ которыхъ въ каждую она имѣла особый составъ и отношенія.

Первоначальная Кіевская Губернія учреждена Императоромъ Петромъ I, когда по Указу 1708 года Декабря 18 вся Россія раздѣлена была на 8 губерній. Въ томъ числѣ назначена была третьею Губерніею Кіевская, въ обширномъ размѣрѣ, обнимавшемъ кромѣ всей Малороссіи значительное пространство Средней Россіи съ городами Курскомъ, Орломъ, Мценскомъ и другими, всего 36 городовъ, а съ приписными 55. Въ 1719 году города Кіевской Губерніи, которыхъ тогда считалось 41, подраздѣлены были на 4 провинціи. Не смотря на такое образованіе, Малороссія при Гетманахъ и послѣ уничтоженія Гетманщины (1764) продолжала дѣлиться по-прежнему на *полки*, которыхъ въ ней счита-

\* О *Litewskich i Polskich prawach* (Чачкаго), т. I, таблица при 227 страницъ.

лось 10, и въ томъ числѣ четвертый *Полкъ Кіевскій*; къ нему принадлежали повѣты Кіевскій, Козелецкій и Остерскій; это дѣленіе было по земству; но по воинству полки дѣлились на Сотни. \*

Полковникъ Кіевскій съ Полковымъ Старшиною и Градскимъ Судомъ имѣлъ пребываніе свое въ городѣ Козельцѣ, и съ 1775 года подчиненъ былъ Малороссійской Коллегіи, находившейся въ Глуховѣ, подѣ управленіемъ Малороссійскаго Губернатора (которымъ былъ тогда Фельдмаршалъ Румянцевъ).

Второю эпохою въ образованіи Кіевской Губерніи было учрежденіе трехъ Малороссійскихъ Губерній или Намѣстничествъ, по Указу Екатерины II, 1781 г. Сентября 16. Въ исполненіе этого Указа, 1782 года 9 Января открыто *Кіевское Намѣстничество*, составленное изъ 11 уѣздовъ: Кіевскаго, и по ту сторону Днѣпра — Остерскаго, Козелецкаго, Переяславскаго, Пирятинскаго, Лубенскаго, Миргородскаго, Хорольскаго, Голтвянскаго, Городискаго или Городищенскаго и Золотоношскаго. Тогда въ этомъ краю введены были новый порядокъ и новыя формы управленія, по учрежденію о губерніяхъ, начертанному Императрицею въ 1775 году.

Въ означенномъ составѣ Кіевское Намѣстничество оставалось до 1769 года, исключая тѣ измѣненія, что Городище перечислено къ Екатеринославской губерніи въ 1789 году, и что каждое изъ трехъ Малороссійскихъ Намѣстничествъ подраздѣлено на 10 *Округъ*, въ 1791 году. Возвращеніе прежняго Воеводства Кіевскаго, — вмѣстѣ съ другими южнорусскими подѣ державу Россіи 1793 года, — было поводомъ къ новому образованію Кіевской Губерніи опять на правой сторонѣ Днѣпра. Еще Указомъ 1792 года Декабря 8, повелѣно было: присоединенные отъ Польши города причислить къ повѣтамъ Граничныхъ Губерній и тогда къ Кіевскому повѣту причислены были, въ званіи мѣстечекъ: Каневъ, Корсунь, Богуславъ, Васильковъ и Дымеръ, которые Указомъ 1796 г. 29 Октября повелѣно было обратить въ повѣты. Императоръ Павелъ,

\* Кіевскій полкъ дѣлился на 11 Сотенъ. Онѣ были слѣдующія: Кіевская, Гоголевская, Бориспольская, Козелецкая, Остерская, Бобровицкая, Кобыжская, Носовская, Моровская, Оливская, Мринская.

Кромѣ трехъ городовъ въ Кіевскомъ полку, въ последнее время его существованія, считалось мѣстечекъ 15, селъ и деревень 277, хуторовъ 187.

Указомъ 1796 Ноября 30, повелѣлъ изъ трехъ намѣстничествъ образовать одну Малороссійскую Губернію въ Черниговѣ, а городъ Кіевъ отчислеть отъ Малороссіи, для составленія при немъ особой Губерніи изъ возвращенныхъ отъ Польши земель. Такимъ образомъ въ 1797 году Августа 29 учредилась нынѣшняя *Кіевская Губернія*, въ которой, съ городами перечисленными отъ Губерній Волынской, Брацлавской и Вознесенской, установлены 12 уѣздовъ или повѣтовъ и сочтено тогда жителей мужескаго пола податнаго состоянія 532,793.

Повѣты назначены тогда слѣдующіе: *Кіевскій, Черкасскій, Чигиринскій, Екатеринопольскій, Уманскій, Липовецкій, Пятигорскій, Сквирскій, Махновскій, Радомысльскій, Богуславскій* и *Васильковскій*. Въ 1798 году вмѣсто Екатеринопольскаго повѣта назначенъ Звенигородскій. Въ 1799 году были присоединены Васильковскій повѣтъ къ Богуславскому, Черкасскій къ Чигиринскому, Уманскій къ Звенигородскому. Въ 1800 году вмѣсто Пятигорскаго назначенъ повѣтъ въ *Таращѣ* и къ нему присоединенъ Липовецкій, а Махновскій къ Сквирскому; Богуславскій переведенъ въ Васильковъ; Чигиринскій перемѣненъ въ Черкасскій. Такимъ образомъ оставалось только 7 повѣтовъ; но въ 1805 году 1 Сентября (по Указу 1804 Сент. 6) опять возстановлены повѣты: Богуславскій, Чигиринскій, Уманскій, Липовецкій и Махновскій. Къ новѣйшимъ перемѣнамъ въ составѣ Кіевской Губерніи принадлежитъ: переведеніе Богуславскихъ присутственныхъ мѣстъ въ заштатный городъ *Каневъ*, въ 1837 году; обращеніе этого города опять въ уѣздный и учрежденіе Каневского уѣзда, въ 1844 году; и наконецъ причисленіе въ томъ же году къ Кіевской Губерніи города Бердичева отъ Волынской губерніи, въ который, въ 1846 году, перенесены присутственныя мѣста изъ г. Махновки, и Махновскій уѣздъ переименованъ Бердичевскимъ.

# ГЛАВА ПЕРВАЯ.

## ОБЗРЪЩЕ ПОВЕРХНОСТИ КІЕВСКОЙ ГУБЕРНІИ.

### I. ГРАНИЦЫ, ПОЛОЖЕНІЕ И ВЕЛИЧИНА.

Кіевская Губернія граничитъ: къ Сѣверу—съ Минскою губерніею, къ Востоку, по теченію Днѣпра—съ губерніями Черниговскою и Полтавскою, къ Югу—съ Херсонскою губерніею, отъ которой отдѣляется отчасти сухою границей, а частью рѣкою Висью и низовьемъ рѣки Тясмина; къ Западу—съ Подольскою и Вольнскою губерніями.

Изъ числа составляющихъ ее 12 уѣздовъ, Радомысльскій уѣздъ занимаетъ верхнюю, сѣверную часть Губерніи, примыкая съ восточной стороны къ Днѣпру, а съ сѣверной и западной къ границамъ смежныхъ губерній: Минской и Вольнской. Далѣе къ Югу, по Днѣпру, лежитъ возлѣ Радомысльскаго Кіевскій уѣздъ, потомъ Каневскій, Черкасскій и наконецъ часть Чигиринскаго. Съ другою противоположной, западной стороны Губерніи, отъ Радомысльскаго уѣзда слѣдуютъ уѣзды: Сквирскій, Бердичевскій и Липовецкій. Южный край по границѣ Херсонской губерніи занимаютъ уѣзды: Уманскій, Звенигородскій и часть Чигиринскаго. Въ серединѣ Губерніи, между означенными крайними уѣздами, лежатъ два смежные уѣзда: сѣвернѣе—Васильковскій, южнѣе—Таращанскій.

Географическое положеніе Губерніи опредѣляется астрономическими измѣреніями разныхъ пунктовъ на ея поверхности и мѣстными наблюденіями надъ движеніемъ солнца, луны и планетъ.

Въ Кіевской Губерніи въ первый разъ опредѣлено географическое положеніе семи пунктовъ, около тридцати-пяти лѣтъ назадъ, академикомъ Вишне-скимъ, во время ученаго путешествія его съ 1806—1815 годъ. Эти пункты суть: г. Кіевъ, м. Богуславъ, м. Махновка, гт. Радомысль, Сквиря, Умань и Черкасы. Въ последнее время эти же пункты и нѣкоторые другіе въ Кіевѣ были вновь опредѣлены для тригонометрической съемки Кіевской Губерніи. Такъ какъ между обѣими опредѣленіями есть нѣкоторая разность, то мы приведемъ въ слѣдующей таблицѣ и то, и другое.

	ОПРЕДѢЛЕНІЯ АКАДЕМИКА ВИШНЕВСКАГО.		ОПРЕДѢЛЕНІЯ ДЛЯ ТРИГОНОМЕТРИ- ЧЕСКОЙ СЪЕМКИ.	
	Восточная долгота *.	Сѣверная широта.	Восточная долгота.	Сѣверная широта.
<i>Въ г. Кіевѣ.</i>				
Обсерваторія Св. Владиміра . . . . .	. . . . .	. . . . .	48° 43' . . . . .	50° 27' 41" 8
Церковь Св. Андрея . . . . .	. . . . .	. . . . .	48° 44' 40" 5	50° 27' 35" 8
— Десятинная . . . . .	. . . . .	. . . . .	48° 44' 9" . . . . .	50° 27' 31" 3
— Софійскаго Собора . . . . .	. . . . .	. . . . .	48° 43' 57" 5	50° 27' 44" 3
— Михайловскаго Монастыря . . . . .	. . . . .	. . . . .	48° 44' 28" . . . . .	50° 27' 24" 3
— Римско-Католическая . . . . .	. . . . .	. . . . .	48° 44' 35" 5	50° 27' 45" 3
Институтъ Благородныхъ Дѣвиць . . . . .	. . . . .	. . . . .	48° 44' 45" . . . . .	50° 27' 2" 3
Контора Коммерческаго Банка . . . . .	. . . . .	. . . . .	48° 45' 7" 5	50° 26' 58" 3
Домъ Сулимы . . . . .	. . . . .	. . . . .	48° 44' 37" . . . . .	50° 26' 44" 3
Николаевскій Монастырь . . . . .	. . . . .	. . . . .	48° 45' 57" . . . . .	50° 26' 38" 3
Военный Соборъ . . . . .	. . . . .	. . . . .	48° 46' 12" . . . . .	50° 26' 34" 3
Кіево-Печерская Лавра . . . . .	48° 43' 24" . . . . .	50° 26' 53" . . . . .	48° 46' 33" 5	50° 26' 40" . . . . .
Колоколь Лаврской . . . . .	. . . . .	. . . . .	48° 46' 29" 5	50° 26' 7" 8
Олгівская Церковь . . . . .	. . . . .	. . . . .	48° 45' 30" 5	50° 26' 0" 8
Зданіе Университета . . . . .	. . . . .	. . . . .	48° 43' 46" . . . . .	50° 26' 34" 8
<i>Угѣдныя города:</i>				
Радомысль . . . . .	46° 54' 57" . . . . .	50° 36' 26" . . . . .	46° 55' . . . . .	50° 30' . . . . .
Сквира . . . . .	47° 24' 8" . . . . .	49° 43' 59" . . . . .	. . . . .	. . . . .
Умань . . . . .	47° 54' 9" . . . . .	48° 44' 53" . . . . .	47° 54' . . . . .	48° 45' . . . . .
Черкасы . . . . .	49° 45' 46" . . . . .	49° 26' 57" . . . . .	49° 45' . . . . .	49° 27' . . . . .
<i>Мѣстечки :</i>				
Махновка . . . . .	46° 24' 7" . . . . .	49° 43' 20" . . . . .	46° 24' . . . . .	49° 43' . . . . .
Богуславъ . . . . .	48° 33' 40" . . . . .	49° 33' 2" . . . . .	48° 33' . . . . .	49° 33' . . . . .

\* Восточная долгота считается отъ перваго меридіана, который проходитъ 30 градусами западнѣе меридіана Парижскаго. Относительно къ С.-Петербургу, долгота Кіева (обсерваторія) хронометрически на 31 секунду восточнѣе.

Исчисленіями Гг. Струве и Швейцера опредѣлены слѣдующія данныя для положенія цѣлой губерніи: крайніе предѣлы ея заключаются: между 51° 29' и 48° 28', 46° 4' и 50° 50' восточной долготы; средняя широта губерніи 49,58.

Независимо отъ означенныхъ астрономическихъ измѣреній, мѣстными наблюденіями опредѣлено восхожденіе и захожденіе солнца въ первое число каждаго мѣсяца въ слѣдующихъ четырнадцати пунктахъ Кіевской Губерніи.

мѣсяцы.	Кіевъ.		Радомысль.		Васильковъ.		Сквира.		Бердичевъ.		Матювка.		Липовець.	
	Вос.	Зах.	Вос.	Зах.	Вос.	Зах.	Вос.	Зах.	Вос.	Зах.	Вос.	Зах.	Вос.	Зах.
	ч. м.	ч. м.	ч. м.	ч. м.	ч. м.	ч. м.	ч. м.	ч. м.	ч. м.	ч. м.	ч. м.	ч. м.	ч. м.	ч. м.
Январь .	7 57	4 20	7 58	4 20	7 22	4 56	7 56	4 21	7 51	4 9	7 56	4 22	7 55	4 23
Февраль .	7 18	5 11	7 19	5 10	7 18	5 11	7 16	5 12	7 7	4 55	7 16	5 12	7 14	5 14
Мартъ .	6 19	6 06	6 19	6 06	6 19	6 06	6 19	6 06	6 15	5 45	6 19	6 06	6 19	6 0
Апрѣль .	5 12	6 50	5 16	6 46	5 13	6 49	5 14	6 47	5 17	6 43	5 14	6 47	5 13	6 47
Май . .	4 18	7 35	4 17	7 35	4 18	7 31	4 18	7 31	4 27	7 33	4 18	7 31	4 21	7 31
Іюнь . .	3 49	8 10	3 50	8 10	3 51	8 9	3 52	8 8	3 57	8 3	3 52	8 8	3 54	8 6
Іюль . .	4 4	8 6	4 28	10 4	4 48	5 4	7 8	2 4	5 7	5 5	4 7	8 2	4 9	8 0
Августъ .	4 45	7 23	4 46	7 24	4 47	7 22	4 48	7 21	4 47	7 13	4 48	7 21	4 49	7 20
Сентябрь .	5 32	6 19	5 34	6 18	5 34	6 18	5 34	6 18	5 41	6 19	5 34	6 18	5 34	6 18
Октябрь .	6 19	5 13	6 20	5 12	6 20	5 12	6 19	5 13	6 37	5 23	6 19	5 13	6 20	5 12
Ноябрь .	7 12	4 15	7 14	4 15	7 13	4 16	7 12	4 18	7 31	4 29	7 12	4 18	7 9	4 22
Декабрь .	7 54	3 54	7 55	3 54	7 54	3 55	7 53	3 55	8 3	3 57	7 53	3 55	7 49	4 0

мѣсяцы.	Тараща.		Умань.		Звенигор.		Чигиринъ.		Черкасы.		Каневъ.		Богуславъ.	
	Вос.	Зах.	Вос.	Зах.	Вос.	Зах.	Вос.	Зах.	Вос.	Зах.	Вос.	Зах.	Вос.	Зах.
Январь .	7 55	4 23	7 51	4 27	7 53	4 25	7 53	4 25	7 54	4 24	7 55	4 23	7 51	4 24
Февраль .	7 15	5 13	7 12	5 16	7 14	5 13	7 14	5 14	7 15	5 13	7 16	5 12	7 14	5 14
Мартъ .	6 19	6 06	6 18	6 06	6 19	6 06	6 18	6 06	6 19	6 06	6 18	6 06	6 19	6 0
Апрѣль .	5 11	6 47	5 11	6 49	5 11	6 47	5 11	6 49	5 12	6 48	5 12	6 48	5 15	6 47
Май . .	4 21	7 31	4 23	7 29	4 18	7 34	4 22	7 31	4 20	7 32	4 20	7 32	4 21	7 31
Іюнь . .	3 54	8 6	3 59	8 13	3 55	8 5	3 57	8 3	3 55	8 5	3 52	8 8	3 53	8 7
Іюль . .	4 7	8 2	4 11	7 58	4 10	7 59	4 10	7 59	4 8	8 14	6 8	3 4	8 8	4
Августъ .	4 49	7 20	4 52	7 17	4 49	7 20	4 51	7 18	4 50	7 19	4 48	7 21	4 49	7 21
Сентябрь .	5 31	6 18	5 31	6 18	5 34	6 18	5 35	6 18	5 34	6 18	5 34	6 18	5 34	6 18
Октябрь .	6 18	5 14	6 14	5 18	6 17	5 15	6 15	5 17	6 17	5 15	6 19	5 13	6 18	5 14
Ноябрь .	7 10	4 21	7 7	4 24	7 8	4 22	7 7	4 23	7 10	4 22	7 11	4 18	7 10	4 20
Декабрь .	7 54	3 58	7 47	4 27	7 49	4 17	7 49	4 0	7 53	3 58	7 52	3 57	7 51	3 58

Къ даннымъ, опредѣляющимъ географическое положеніе мѣста, относятся также наблюденія надъ видимымъ движеніемъ луны и планетъ. Слѣдующія числа показываютъ ежемѣсячно вступленіе на меридіанъ луны, восходъ и заходъ четырехъ планетъ Венеры, Марса, Юпитера и Сатурна на горизонтъ города Кіева.

	Вступленіе луны на меридіанъ.	ВЕНЕРЫ.		МАРСА.		ЮПИТЕРА.		САТУРНА.	
		Восх.	Зах.	Восх.	Зах.	Восх.	Зах.	Восх.	Зах.
		ч. м.	ч. м.	ч. м.	ч. м.	ч. м.	ч. м.	ч. м.	ч. м.
Январь 1 чис.	4 32	5 35 у.	4 52 пп.	3 43 у.	0 49 пп.	11 45 у.	10 58 в.	9 35 у.	6 4 в.
Февраль . . .	5 30 п.	6 44 в.	2 24 пп.	3 34 у.	11 40 у.	9 20 у.	9 26 в.	7 41 у.	4 25 в.
Мартъ . . .	4 9 п.	6 0 у.	4 6 пп.	3 1 у.	10 34 у.	6 56 у.	7 40 в.	5 13 у.	2 42 пп.
Апрѣль . . .	5 15 п.	5 3 у.	5 52 в.	2 14 у.	10 1 у.	5 7 у.	6 20 в.	3 48 у.	0 34 пп.
Май . . .	5 27 в.	4 7 у.	7 34 в.	1 9 п.	9 35 у.	3 20 у.	5 3 в.	7 23 п.	10 34 у.
Іюнь . . .	6 21 в.	4 8 у.	8 50 в.	11 49 в.	8 38 у.	1 30 у.	3 37 пп.	11 22 в.	8 34 у.
Іюль . . .	6 42 в.	5 15 у.	9 9 в.	10 18 в.	7 23 у.	11 46 в.	2 9 пп.	9 22 в.	6 28 у.
Августъ . . .	8 23 в.	6 51 у.	8 21 в.	8 26 в.	4 51 у.	9 45 в.	12 14 у.	7 46 в.	4 10 у.
Сентябрь . . .	10 3 в.	8 35 у.	7 14 в.	5 58 в.	2 22 у.	7 45 в.	10 21 у.	5 9 в.	1 58 у.
Октябрь . . .	10 27 в.	10 9 у.	6 20 в.	3 50 п.	12 58 п.	5 43 в.	8 7 у.	3 8 п.	11 54 в.
Ноябрь . . .	11 38 в.	11 22 у.	6 20 в.	2 0 п.	12 20 в.	3 23 п.	5 42 у.	1 6 у.	9 57 в.
Декабрь . . .	12 0 в.	11 0 у.	7 27 в.	12 22 у.	12 4 в.	1 28 п.	3 30 у.	11 14 у.	8 4 в.

Отъ географическаго положенія страны преимущественно зависитъ разстояніе ея отъ другихъ краевъ и пунктовъ Государства. Разстоянія эти измѣрены не по прямымъ линіямъ, а по направленію проѣзжихъ дорогъ; несмотря на то, они даютъ довольно близкое понятіе объ относительномъ положеніи какого-ли-бо пункта, почему приведемъ здѣсь извлеченіе изъ Почтоваго Дорожника (изд. 1842 г.) о разстояніяхъ г. Кіева отъ другихъ городовъ Россіи.

Разстояніе Кіева отъ городовъ.	Число верстъ.	Разстояніе Кіева отъ городовъ.	Число верстъ.
Архангельска . . . . .	2,092½	Казани . . . . .	1,650
Астрахани . . . . .	1,764	Калуги . . . . .	720½
Бѣлостока . . . . .	759½	Каменецъ-Подольска . . . . .	424
Вильны . . . . .	783½	Кишинева . . . . .	508½
Витсбска . . . . .	615½	Костромы . . . . .	1,206½
Владимира . . . . .	1,040½	Красноярска . . . . .	5,225½
Вологды . . . . .	1,309½	Курска . . . . .	480½
Воронежа . . . . .	737½	Минска . . . . .	596½
Вятки . . . . .	1,841½	Митавы . . . . .	1,080
Гродно . . . . .	832½	Могилева . . . . .	470½
Екатеринослава . . . . .	491½	Москвы . . . . .	871
Житомира . . . . .	147½	Нижняго-Новгорода . . . . .	1,261½
Иркутска . . . . .	6,222½	Новгорода . . . . .	1,124½



Разстояніе Кіева отъ городовъ.	Число верстъ.	Разстояніе Кіева отъ городовъ.	Число верстъ.
Новочеркаска . . . . .	988½	Ставрополя . . . . .	1,283½
Орла . . . . .	521½	Тамбова . . . . .	1,018½
Пензы . . . . .	1,314½	Твери . . . . .	1,027½
Перми . . . . .	2,227	Тифлиса . . . . .	1,819½
Петрозаводска . . . . .	1,660½	Тобольска . . . . .	3,154½
Полтавы . . . . .	358½	Томска . . . . .	4,672½
Пскова . . . . .	1,027½	Тулы . . . . .	703
Ревеля . . . . .	1,432½	Уфы . . . . .	2,175½
Риги . . . . .	1,118½	Харькова . . . . .	498½
Рязани . . . . .	874	Херсони . . . . .	538½
Санктпетербурга . . . . .	1,232½	Чернигова . . . . .	153
Саратова . . . . .	1,362	Шемахи . . . . .	2,209
Самбирска . . . . .	1,608	Якутска . . . . .	8,943½
Симферополя . . . . .	816	Ярославля . . . . .	1,122½
Смоленска . . . . .	604½	Одессы . . . . .	598

Среди смежных губерній, Губернія Кіевская образуетъ неправильную продолговатую фигуру, которой большее протяженіе въ длину, по теченію р. Днѣпра, заключаетъ въ себѣ 396 верстъ, большая ширина у южнаго ея края—230 верстъ, а меньшая въ сѣверной части, между Днѣпромъ и границею Волынской губерніи—72 версты.

Величина поверхности этой площади до послѣдняго времени не была приведена въ точную извѣстность. Въ Кіевской Губерніи не было произведено генеральнаго межеванія, и существовавшія до 1841 года исчисленія величины поверхности, основаны съ одной стороны на разныхъ географическихъ опредѣленіяхъ нѣкоторыхъ пунктовъ, съ другой—на недостаточныхъ мѣстныхъ данныхъ, собранныхъ при обмежеваніи границъ губерніи въ 1821 году. Это обмежеваніе поручено было особой Коммисіи, составленной изъ Губернскихъ Землемѣровъ и Членовъ Гражданскихъ Палатъ Кіевской и смежныхъ съ нею губерній. Ею опредѣлена тогда внѣшняя межевая линия, которая, начинаясь отъ р. Днѣпра при Кіевскомъ мѣстечкѣ Крыловѣ, отдѣляла Губернію Кіевскую отъ смежныхъ губерній: Херсонской, Подольской, Волынской и Минской и примыкала опять къ р. Днѣпру, выше впаденія въ него р. Припяти. По этимъ границамъ составлены были планы и межевыя книги, но для составленія общей карты Кіевской Губерніи не доставало еще опредѣленія цѣлой восточной границы по теченію р. Днѣпра. Неизвѣстно, почему не были взяты здѣсь въ соображеніе карты смежныхъ губерній Черниговской и Полтавской, на которыхъ теченіе

Днѣпра было уже опредѣлено; но вмѣсто того эту границу перенесли изъ плановъ Днѣпровскаго бечевника, измѣреннаго въ 1813 г. въ зимнее время пятью землемерами очень невѣрно. Кроме разности въ отклоненіи стрѣлки въ астролябии каждаго землемера, на планахъ этого бечевника не было показано астролябическихъ угловъ и заключалось много другихъ невѣрностей. Слѣдовательно и карта Кіевской Губерніи, составленная изъ разнообразныхъ и неудовлетворительныхъ матеріаловъ, не могла быть вѣрною, равно какъ и основанныя на ней вычисленія величинъ площади губерніи. Несмотря на то, эта карта донинѣ употребляется въ дѣлахъ, какъ официальный документъ, хотя есть и другіе источники свѣдѣній о величинѣ площади, занимаемой Кіевскою Губерніею. Въ изданной Военно-Топографическимъ Депо (1832—1844) *Спеціальной картѣ западной части Россійской Имперіи* въ  $\frac{1}{420,000}$  долю настоящей величины, заключается и атласъ Кіевской Губерніи, составленный, какъ и всѣ прочіе, по опредѣленнымъ въ продолженіе снѣжкомъ ста лѣтъ астрономическимъ положеніямъ разныхъ пунктовъ и другимъ даннымъ, собраннымъ преимущественно Генеральнымъ Штабомъ. По этому атласу величина Кіевской Губерніи исчислена г. Швейцеромъ въ 913,96, географическихъ квадратныхъ миль \*, составляющихъ 41,222 квадр. версты или 4.606,458 десятинъ. По картѣ, составленной мѣстными землемерами, эта величина опредѣляется въ 39,861 квадр. версты 74 десят. и 100 квадр. сажень, или 4.152,260 десятинъ 1,120 квадр. сажень; слѣдовательно — на 4,360 квадр. версты, т. е. на 11 $\frac{9}{10}$  менѣе противъ исчисленія Швейцера; разница огромная, причина которой по всей вѣроятности заключается въ мѣстномъ ошибочномъ исчисленіи и въ данныхъ, служившихъ имъ основаніемъ.

Настоящая величина площади Кіевской Губерніи приведена въ точную извѣстность только въ послѣднія 10 лѣтъ тригонометрическою и топографическою съемкою.

Съ 1841 по 1846 годъ сдѣлана была въ Кіевской Губерніи, по ВЫСОЧАЙШЕМУ повелѣнію, подъ начальствомъ Генеральнаго Штаба Генераль - Лейтенанта Теннера, триангуляція, которая, вмѣстѣ съ другими въ средней полосѣ Россіи произведенными, соединяется съ триангуляціей Сѣверо-западныхъ и Остзейскихъ

\* Подобныя же исчисленія, прежде сдѣланныя разными учеными, представляютъ значительныя разности. Такъ, г. Вихманъ въ 1813 году, полагалъ площадь Кіевской Губерніи въ 703 квадр. географическія мили, г. Платеръ опредѣлялъ ее въ 800 квадр. миль, г. Арсеньевъ въ 900 квадр. миль, г. Гассель въ 978 квадр. миль.

губерній и поставится въ связь съ дальнѣйшими подобными операціями въ южныхъ частяхъ Россіи до Чернаго моря, куда пройдетъ и градусное измѣреніе меридіана. На основаніи здѣшней триангуляціи съ 15 Апрѣля 1847 года подъ начальствомъ Генеральнаго Штаба Генералъ-Маіора Фонъ-Руге приступлено къ подробной инструментальной военно-топографической съемкѣ, оконченной въ полѣ 20 Октября 1849 года.

На эту съемку было употреблено 44 топографа, раздѣленныхъ на шесть отдѣленій, подъ завѣдываніемъ 6 офицеровъ Корпуса Топографовъ. Съемка произведена въ масштабѣ  $\frac{1}{42,000}$  или 1 верста на Англійскій дюймъ; масштабъ, позволяющій обозначать всѣ малѣйшія подробности мѣстоположенія. Для большей точности производители съемки были снабжены усовершенствованными мензулами и кипрегелями, посредствомъ коихъ измѣрялись не только горизонтальные углы и разстоянія отъ одного предмета до другаго, но и вертикальные углы каждой точки стоянія, для полученія такимъ образомъ, кромѣ тригонометрическихъ данныхъ, цѣлыхъ рядовъ геометрическихъ опредѣленій, къ вычисленію по логарифмамъ возвышенности мѣстъ надъ уровнемъ Балтійскаго моря.

При вычерчиваніи плановъ принята была, для выраженія ситуаціи, известная система Лемана, которою руководствуются инженеръ-топографы во Франціи, въ Англійи и Германіи.

Въ первомъ 1847 году было снято 13,473, 83, во второмъ (1848) 16,458, 63, а въ 1849—14,916, 67, всего 44,849, 13 квадратныхъ верствъ. Изъ этого общаго числа снято за Кіевскою границею 15, 98 для удобнѣйшей сводки со съемками смежныхъ губерній; затѣмъ площадь собственно Кіевской Губерніи, принимая всю ширину Днѣпра принадлежащую къ ней, составляетъ 44,833 15 квадр. верствъ или 4.670,119 десятинъ и 1,900 саженой. \*

Разница по этому исчисленію еще значительнѣе противъ Швейцера: она составляетъ величину въ 611 квадр. верствъ болѣе, а противъ прежней Кіевской карты 4,972 квадр. верствъ болѣе. Но несмотря на невѣрность послѣдняго исчисленія, мы не можемъ отвергать его по вышесказанной причинѣ, и въ слѣдующей таблицѣ приведемъ и то и другое, одно практическое, такъ-сказать, другое дѣйствительное.

\* Всѣ расходы по одной топографической съемкѣ, включая столовые и разъѣзды деньги офицерамъ и топографамъ и рабочія деньги 45 унтеръ-офицерамъ и 236 рядовымъ, употребленнымъ для прислуги при работахъ въ полѣ, съ начала до конца, не превышали 28,000 р. сер. Слѣдовательно квадратная верста обошлась не больше 62½ к., а десятина менѣе 1½ к. сер.

У ѣ з д ы.	По мѣстному исчисленію землеустроѣ.		По топографической съемкѣ 1849 года.	
	Кв. верст.	Десятин.	Кв. верст. и сотнѣхъ долей.	Десятин.
Кіевскій . . . . .	6 967 80 дес. 2 000 кв. саж. 7 265	421,023 800 кв. саж. 797 284	5,283 90	490 406 600 577,906
Радомысльскій . . . . .	78—200 2,260	1 600 249 023	8,426 46	600 846,222
Васильковскій . . . . .	101—1 024 22 094	2,100 290,704	3,319 90	2 200 229 144
Славирскій . . . . .	80—843 2,304	812 242 497	3,255 79	1,000 214 257
Бердичевскій . . . . .	18—1 647 2 424	1,907 242 422	3,016 87	900 242,020
Липовецкій . . . . .	2—1 000 2 824	1 000 294 228	2,477 05	100 291 914
Таращавскій . . . . .	14—1 60 2 304	120 264 224	2,898 39	1 600 26 244
Уманскій . . . . .	60—1 000 2 774	800 281 248	3,899 95	700 289 122
Звенигородскій . . . . .	2 800	291 894	2,900 28	80 299 894
Чигиринскій . . . . .	29—404 3 278	2 184 261 892	2,955 71	1,100 272,218
Черкасскій . . . . .	27—1 4 2 492	627 249 707	3,190 26	1,600 234 207
Каневскій . . . . .	10—1 900 700	700	3,208 58	300
<b>Итого цѣлой Губерніи</b>	<b>24,061 74—100</b>	<b>4,162 200 1,120</b>	<b>44,833 15</b>	<b>4,470,119 1,000</b>

Военно-топографическая съемка, основанная на триангуляціи, могла бы служить лучшимъ основаніемъ для спеціальнаго обмежеванія земель по владѣніямъ и точнаго опредѣленія составныхъ частей поземельныхъ имуществъ. Но эти кадастровыя операціи относятся къ будущему, а между тѣмъ объяснимъ вышѣшнее состояніе спеціальнаго, т. е. частнаго измѣренія земли. Основанное на немъ исчисленіе площади губерніи представляетъ еще значительнѣйшія разности противъ вышеприведенныхъ исчисленій, особенно прежнихъ межевыхъ.

Въ 1845 году по планамъ и инвентарямъ помѣщичьихъ имѣній принадлежало къ нимъ земли и лѣса—4.331,346 десятинъ; въ казенныхъ имѣніяхъ считается 749,663 десятины; подъ военнымъ поселеніемъ—137,663 десятины, принадлежащихъ монастырямъ—7,788, всего 5.226,560 десятинъ; не считая земель, принадлежащихъ городамъ, одному удѣльному имѣнію и людямъ разныхъ свободныхъ состояній; слѣдовательно на 1.074,500 десятинъ или слишкомъ на 25% болѣе противъ величины губерніи по мѣстному исчисленію. Причины этой разности слѣдуетъ приписать, въ меньшей мѣрѣ—не точному опредѣленію площади губерніи, въ большей—несвѣрности спеціальныхъ измѣреній земель.

Значительнѣйшія неточности и ошибки въ измѣреніяхъ послѣдняго рода должны заключаться въ планахъ помѣщичьихъ имѣній, на которыхъ основано вышеозначенное исчисленіе земель, имъ принадлежащихъ. Эти планы—большето

частію старинныя, составлены по прежнимъ полевымъ мѣрамъ, существовавшимъ въ здѣшнемъ краю, и нынѣ еще употребительнымъ въ обычаѣ. Изъ нихъ въ Кіевской Губерніи болѣе была въ употребленіи мѣра такъ-называемая: *Хелманская*, менѣе — *Коронная*. Но жервой — влокъ или уволока земли заключала въ себѣ 16 десятинъ 810 квадратныхъ сажень, а моргъ 1,307 квадратныхъ сажень; по послѣдней уволока въ 16 десятинъ 1,110 квадратныхъ сажень, а въ моргъ — 1,317 квадратныхъ сажень \*. Отъ разности въ полевыхъ мѣрахъ, отъ ошибочныхъ измѣреній и перечисленій польскихъ мѣръ на русскія по каждому имѣнію въ особенности, должны были образоваться, въ сводѣ этихъ частныхъ величинъ, значительныя мнимыя величины, въ натурѣ несуществующія, но показанныя на планахъ. Примвромъ тому могутъ служить результаты землемѣрныхъ работъ, нынѣ производимыхъ по Вѣдомству Государственныхъ Имуществъ въ здѣшней губерніи. Въ 1845 году по измѣреннымъ казеннымъ землямъ въ количествѣ 405,618 десятинъ оказалось разницы почти на 7<sup>8</sup>/<sub>10</sub> противъ прежнихъ плановъ, именно до 27,465 десятинъ, изъ числа которыхъ 26,624 десятины найдены въ излишкѣ, а 841 десятина въ недостаткѣ. А прежніе спеціальныя планы казенныхъ имѣній одинаковаго происхожденія и равнаго достоинства съ планами имѣній помѣщичьихъ.

Отсюда видно, какія предстоятъ трудности къ соглашенію точной величины губерніи съ величиной и настоящимъ положеніемъ границъ частныхъ владѣній. Для этого должны совпадать результаты трехъ большихъ операций: тригонометрической съемки, генеральнаго размежеванія владѣній и спеціальнаго измѣренія частей каждаго владѣнія. Въ настоящее время уже окончены триангуляція и топографическая съемка Кіевской Губерніи, какъ объяснено выше. Недалеко, повидимому, и генеральное межеваніе этого края, ибо, съ 1845 года остановлено производство въ судебныхъ мѣстахъ всѣхъ спорныхъ дѣлъ о границахъ, впредь до открытія межеванія.

Официальное спеціальное межеваніе началось здѣсь съ 1797 года измѣреніемъ городскихъ выговоровъ, старостинскихъ имѣній, экономическихъ волостей, церковныхъ земель и главныхъ казенныхъ дорогъ. Имѣнія же помѣщиковъ остались при прежнихъ своихъ планахъ, и исключая немногія, о границахъ которыхъ возникали процессы, донинѣ необмежеваны спеціально формальнымъ

\* Въ одной уволокѣ считалось 30 морговъ, въ моргѣ 3 квадратныхъ шнуръ, въ шнурѣ 100 квадратныхъ прентовъ, въ линейномъ прентѣ 10 прентиковъ или 7<sup>1</sup>/<sub>2</sub> локтей, въ одномъ локтѣ 23<sup>1</sup>/<sub>2</sub> дюйма.

порядкомъ по русскимъ межевымъ законамъ. Въ спеціальныхъ планахъ земли обыкновенно раздѣляются на пахатныя, сѣнокосныя, выгонныя, усадебныя, неудобныя, подъ лѣсами и кустарниками. Изъ этихъ данныхъ составлены были землебрами общія таблицы о числѣ десятинъ земли каждаго рода по каждому уѣзду и по цѣлой губерніи; но эти числа не могутъ имѣть никакой достовѣрности, по безчисленному множеству частныхъ погрѣшностей, какъ въ исчисленіи величинъ, такъ и въ распределеніи угодій.

Р А З Д Ъ Л Е Н І Е З Е М							
У Ѣ З Д Ы.	Подъ строеніемъ, городами и садами городовъ.		Подъ полями.		Подъ лугами.		
	Квадр. версть.	Десятинъ.	Квадр. версть.	Десятинъ.	Квадр. версть.	Десятинъ.	
Кіевскій . . . . .	25	91	2,698 2,300 к. с.	2,388 10	948,760 1,000 к. с.	617 41	64,313 1,300 к. с.
Радомысльскій . . . . .	2	68	979 400	2,546 12	265,220 2,000	994 33	103,576 100
Васильковскій . . . . .	7	38	768 1,800	2,183 68	227,485 2,000	556 73	57,992 1,700
Сквиірскій . . . . .	7	91	893 2,300	2,411 43	251,190 1,500	220 68	22,987 1,900
Бердичевскій . . . . .	5	10	531 600	2,369 55	246,898 2,300	185 91	19,365 1,400
Липовецкій . . . . .	5	02	522 2,300	1,811 13	188,659 900	135 47	14,111 1,100
Таращанскій . . . . .	3	28	341 1,600	2,146 56	223,579 400	242 68	25,279 400
Уманскій . . . . .	7	75	807 700	2,802 51½	291,907 1,950	495 20	51,593 800
Звенигородскій . . . . .	7	33	763 1,300	2,183 74	227,472 2,200	239 46	24,943 1,800
Чигиринскій . . . . .	3	72	287 1,300	1,671 26	174,089 1,400	193 11	20,115 1,500
Черкасскій . . . . .	5	45	567 1,700	1,641 08	170,945 2,000	350 43	36,503 300
Кавьскій . . . . .	3	57	371 2,100	2,066 02	215,210 1,000	262 14	27,306 600
Всего . . . . .	85	10	8,864 1,400	26,220 78½	2,731,331 1,850	4,493 55	468,078 200

Точныя и совершенно достоверныя числа, опредѣляющія пространства главныхъ угодій, могутъ быть заимствованы изъ военно-топографической съемки. Но какъ величина полей, луговъ, лѣсовъ и т. п. подвержены частымъ измѣненіямъ въ натурѣ, вслѣдствіе хозяйственныхъ надобностей края, то и надобно имѣть въ виду, что приведенныя въ слѣдующей таблицѣ числа относятся собственно къ періоду топографическихъ работъ, т. е. съ 15 Апрѣля 1847 по 20 Октября 1849 года.

Л И П О У Г О Д Ь Я М Ъ.							
Подъ выгонами и дорогами.		Подъ лѣсомъ.				Подъ болотами и водою.	
		Строевыхъ.		Дровяныхъ.			
Квадр. версть.	Десятинъ.	Квадр. версть.	Десятинъ.	Квадр. версть.	Десятинъ.	Квадр. версть.	Десятинъ.
211,55	<u>22,036</u> 1100	1,348,45	<u>140,463</u> 1300	578,44	<u>54,004</u> 400	174,04	<u>18,199</u> 400
214,91	<u>22,386</u> 1100	2,779,90	<u>289,572</u> 2200	1,396,90	<u>145,510</u> 1000	491,62	<u>51,210</u> 1000
143,87	<u>14,986</u> 1100	180,23	<u>18,767</u> 100	224,23	<u>23,357</u> 700	23,76	2,475
62,64	6,525	201,39	<u>20,978</u> 300	302,43	<u>31,505</u> 500	49,29	<u>5,134</u> 900
77,03	<u>8,023</u> 2300	186,91	<u>19,469</u> 1700	148,36	<u>15,454</u> 400	44,01	<u>4,584</u> 900
57,92	<u>6,033</u> 800	207,71	<u>21,636</u> 1100	236,04	<u>24,587</u> 1200	23,76	2,475
45,93½	<u>4,784</u> 2150	161,36	<u>16,808</u> 800	259,32	<u>27,012</u> 1200	39,45½	<u>4,109</u> 2150
151,15½	<u>13,661</u> 1850	337,97	<u>35,205</u> 500	80,67	<u>8,403</u> 300	44,89½	<u>4,676</u> 1350
70,31½	<u>7,324</u> 1150	230,32	<u>22,999</u> 1600	143,91	<u>14,990</u> 1500	25,21	<u>2,526</u> 100
65,70	<u>6,843</u> 2300	480,91	<u>50,094</u> 1900	93,16	<u>9,704</u> 400	447,85	<u>46,651</u> 100
53,69	<u>3,509</u> 900	571,36	<u>59,537</u> 1300	331,05	<u>34,484</u> 900	257,00	<u>26,770</u> 2000
105,28½	<u>10,967</u> 450	229,74	<u>23,931</u> 600	429,25	<u>44,713</u> 1300	112,57½	<u>11,726</u> 1350
1,220,00	<u>127,083</u> 800	6,946,47	<u>720,465</u> 1300	4,223,78	<u>433,727</u> 200	1,133,46½	<u>120,69</u> 650

Взаимныя отношенія пространствъ, занимаемыхъ разными сортами земли, могутъ быть выражены слѣдующими пропорціональными числами:

У ѣ з д ы.	НА СТО ЧАСТЕЙ ВСЕЙ ПЛОЩАДИ КАЖДАГО УѢЗДА.						
	Строенія, огороды и сады въ го- родахъ *.	Поля.	Луга.	Выгоны и доро- ги **.	Л ѣ с ѣ.		Болота и вода.
					Строе- вой.	Дровя- ной.	
Кіевскій . . . . .	0,49	45,19	11,68	4,00	25,55	9,81	3,29
Радомысльскій . . . . .	0,03	30,22	11,80	2,55	32,99	16,57	5,84
Васильковскій . . . . .	0,22	65,77	16,77	4,27	5,46	6,75	0,76
Скви́рскій . . . . .	0,21	74,16	6,77	1,95	6,18	9,22	1,51
Бердичевскій . . . . .	0,16	78,54	6,16	2,55	6,19	4,95	1,45
Львовскій . . . . .	0,20	73,11	5,47	2,34	8,36	9,57	0,95
Тарнопольскій . . . . .	0,11	74,05	9,06	1,58	5,56	8,28	1,56
Уманскій . . . . .	0,19	71,93	12,67	5,36	8,64	2,06	1,15
Звенигородскій . . . . .	0,25	75,29	8,28	2,42	7,94	4,96	0,86
Чигиринскій . . . . .	0,12	56,56	6,53	2,22	16,27	3,15	15,15
Черкасскій . . . . .	0,16	51,48	10,98	1,05	17,91	10,57	8,05
Каневскій . . . . .	0,11	64,34	8,17	3,28	7,16	13,37	3,57
Относительно къ пло- щади цѣлой губерніи	0,11	58,49	10,02	2,70	15,48	9,30	3,90

Болѣе половины всей площади губерніи, около  $\frac{3}{5}$  частей, занято пахатными землями; но противъ этой общей пропорціи въ Радомысльскомъ уѣздѣ ихъ въ половину менше  $\frac{3}{10}$  частей, между тѣмъ какъ въ уѣздѣ Бердичевскомъ поля

\* Подъ городами здѣсь показаны земли занятыя собственно поселеніемъ, т. е. строеніями, садами и огородами, а прочія приписаны городскія земли, заключающія въ себѣ пашни, луга, выгоны, лѣса и т. п., отнесенны къ соответствующимъ угодьямъ земли уѣзда.

\*\* Въ разрядъ земли подъ выгонами и дорогами включены и всѣ мѣста, занятыя поселеніемъ мѣстечекъ, селъ и деревень, т. е. подъ нихъ строеніями, садами и огородами.



составляют почти  $\frac{2}{3}$  частей всей площади уезда. Между этими двумя крайностями: въ семи уездах пропорція полей выше общей губернской, а въ трех—ниже. Количество луговъ вообще очень умеренное и составляет не болѣе  $\frac{1}{10}$  части всей площади губернии, но въ нѣкоторыхъ уездах оно гораздо меньше и этой пропорціи; въ одномъ только Васильковскомъ уездѣ приходится по одной десятинѣ луговъ на 4 дес. пашни, между тѣмъ какъ въ другихъ уездах— по 10 и по 12 десят. пашни на 1 десят. луговъ. Лѣсъ преобладаетъ въ сѣверныхъ двухъ уездахъ, преимущественно въ Радомысльскомъ, гдѣ онъ занимаетъ почти половину площади всего уезда; изъ прочихъ уездовъ только въ Чигринскомъ и Черкасскомъ лѣса занимаютъ нѣсколько значительныя пространства; общес же ихъ количество въ губернии занимаетъ около  $\frac{1}{4}$  части ея площади. Этими выводами достаточно опредѣляются главныя характеристическія черты площади Кіевской Губерніи.

Относительно величины ея, считаемъ нужнымъ сдѣлать поясненіе одного вопроса, приводящаго нѣкоторыхъ въ недоумѣніе: какою площадью измѣряется величина, горизонтальною или дѣйствительною со всѣми ея неровностями? Триангуляціей и топографическою съемкою опредѣляются площади горизонтальныя, не принимая въ счетъ неровностей, существующихъ въ натурѣ. Если бы измѣрить всѣ эти неровности другими способами, то конечно площадь вышла бы гораздо болѣе противъ тригонометрическаго исчисленія, но эта разность относительно къ хозяйственному употребленію земель вовсе несуществуетъ, по той причинѣ, что корни и стволы хлѣбныхъ растѣній, травъ, деревьевъ и т. п., растутъ на всѣхъ покатостяхъ и крутизнахъ перпендикулярно къ горизонтальной площади, на которой умѣщается ихъ такое же количество, какъ и на неровностяхъ дѣйствительной площади. Другими словами, на горѣ, засеянной хлѣбомъ, соберется столько же жатвъ, сколько и на ровной площади, знятой этою горою. Будетъ разница только въ посѣвѣ: если гору обсеять также часто зерно отъ зерна, какъ и ровную площадь, то на первой взойдутъ и вырастутъ тѣ только зерна, которыя могутъ пустить корни и стебли перпендикулярно къ ровной площади и излишнія зерна пропадутъ. Такимъ образомъ неровности мѣстности, какъ бы значительны они ни были, не измѣняютъ въ хозяйствѣ количества собираемыхъ съ нихъ растѣній. Но въ другихъ отношеніяхъ эти неровности имѣютъ значеніе и должны быть опредѣляемы съ натурь. Напримѣръ, всѣ онѣ хотя и не исчисляются, но означаются съ величайшими подробностями на ситуационныхъ планахъ для военныхъ движеній. Протяженіе дорогъ проходимыхъ и проѣзжаемыхъ по всѣмъ ихъ изгибамъ также

\*

опредѣляется по дѣйствительной поверхности, черезъ которую онѣ пролегаютъ, и въ этомъ отношеніи замѣтимъ, что при послѣдней съемкѣ ни въ одной верстѣ не оказалось болѣе 450 саж. протяженія по горизонтальной линіи, между тѣмъ какъ всѣ онѣ пятисотныя, измѣренныя цѣпью по всѣмъ неровностямъ. Такое же измѣреніе нужно для межевыхъ линій и для другихъ подобныхъ потребностей.

## II. мѣстность.

Мѣстность Кіевской Губерніи раздѣляется на три главныя части, весьма различныя между собою: лѣсная, гористая и степная.

Сѣверная часть Губерніи составляетъ продолженіе обширнаго болотистаго Полѣсья, простирающагося отъ Мозыря и Рѣчицы Минской губерніи, и занимающаго въ здѣшнемъ краю двѣ трети Радомысльскаго уѣзда и одну треть Кіевскаго. Все это пространство, заключающее въ себѣ до 7,000 квад. верстѣ, покрыто лѣсами, болотами и низинами. Средняя часть представляетъ степныя возвышенныя плоскости, перерѣзанныя по мѣстамъ оврагами и ложбинами, и цѣпями горъ и холмовъ, перемежающихся съ лѣсами, наконецъ въ южномъ краю встрѣчаются обширныя плодородныя степи. О лѣсахъ будемъ говорить въ обзорѣ сельскаго хозяйства, а здѣсь означимъ прочія особенности мѣстности края.

### *Горы и возвышенности.*

Горы и возвышенности, пересекающія по разнымъ направленіямъ страну, могутъ быть раздѣлены на два разряда: однѣ—внутреннія, другія—прибрежныя, сопровождающія Днѣпръ почти на всемъ его протяженіи по Кіевской Губерніи. Первые составляютъ отрасли Карпатскаго хребта, входящія сюда съ западной стороны изъ смежныхъ губерній Волынской и Подольской. Эти вѣтви видимо направляются къ юго-востоку, проходя чрезъ Бердичевъ, Махновку, Липовець, Пятигорье, Звенигородку и Златополь къ Херсонской губерніи, которой вся сѣверная полоса, смежная съ Кіевскою, лежитъ на гранитѣ, тогоже происхожденія. По этому направленію, полоса, заключающая въ себѣ три уѣзда Бердичевскій, Таращанскій и Звенигородскій, покрыта возвышенностями и не высокими цѣпями горъ, пускающими вѣтви въ смежныя уѣзды и далѣе другихъ—въ Уманскій. Возвышеннѣйшія точки въ цѣлой губерніи находятся въ Бердичевскомъ уѣздѣ; тамошняя площадь постепенно возвышается по мѣрѣ приближенія къ бассейну р. Гнилопята, въ окрестностяхъ г. Бердичева и Махновки. Здѣсь чаще и чаще встрѣчаются горы, и мѣстами пробивается гранит-

ный крижъ, далѣе эти горы соединяются съ полосой, принадлежащею къ Межиборской возвышенности въ Подольской губерніи. Въ смежномъ, съ сѣверной стороны, Липовецкомъ уѣздѣ — болѣе замѣтное возвышеніе находится съ лѣвой стороны р. Соби, откуда оно направляется къ р. Бугу, также выказывая мѣстами гранитные слои; противоположная часть этого уѣзда представляетъ покатую наклонность весьма плодородную и усыянную небольшими лѣсами. Въ другую сторону, Бердичевскія возвышенности простираются, отъ сѣвера къ югу, черезъ весь смежный Таращанскій уѣздъ, котораго площадь почти повсемѣстно возвышенная и пересѣченная цѣпями горъ, по сторонамъ которыхъ тянутся обширныя равнины, орошаемыя рѣками.

Главнѣйшія изъ этихъ горныхъ цѣпей суть:

1. Начинаящаяся на западной сторонѣ Таращанскаго уѣзда; у сѣверной его границы она раздѣляется на два отрога; одинъ идетъ по направленію къ р. Роскѣ, другой — къ устью р. Молочной, впадающей въ р. Рось. Эта цѣпь направляется къ западной границѣ Таращанскаго уѣзда, до села Ситковцы, откуда, постепенно понижаясь, поворачиваетъ къ Тетіевскимъ равнинамъ (въ томъ же уѣздѣ) и оканчивается въ нихъ незамѣтною отлогостью. Здѣсь беретъ свое начало р. Молочная, по имени которой и вся возвышенность названа *Молочною*.

2. Цѣпь Торчицкихъ возвышеній, названная такъ по вытекающей изъ нее р. Торчицѣ. Начинаясь отъ с. Богатырки, она идетъ къ югу до селенія Литвиновки; отсюда направляется къ западу и соединяется съ Молочнымъ возвышеніемъ. Часть уѣзда, лежащая къ западу отъ этой линіи, гораздо ровнѣе и болѣе открыта.

3. Цѣпь начинающаяся у самаго верховья р. Гнилаго-Тикича. Отдѣлившись отъ Торчицкихъ возвышенностей, она тянется на востокъ до с. Гайсики, откуда направляется на югъ къ с. Тинковѣ, лежащему на границѣ Звенигородскаго уѣзда.

Площадь Звенигородскаго уѣзда болѣею частью также возвышенная, хотя далеко менѣе уѣзда Таращанскаго. Впрочемъ кромѣ *Звенигоры*, на пей не встрѣчается другихъ значительныхъ возвышенностей.

Въ Уманскомъ уѣздѣ еще ихъ менѣе: въ него входятъ мѣстами незначительныя отроги вышеозначенныхъ возвышенностей. Большая часть уѣзда степная. Однако надо полагать, что подъ черепомъ земли всюду растиается тотъ же гранитный пластъ, который идетъ по сѣверной полосѣ, смежной съ Херсонскою губерніею, ибо дно и берега всѣхъ почти рѣкъ и овраговъ этого уѣзда усыяны гранитомъ и жерствою.

Всѣ означенныя возвышенности простираются по уѣздамъ, составляющимъ западную сторону губерніи. Въ сѣверной ея части, вообще низменнаго поло-

женія, встрѣчается въ Радомысльскомъ уѣздѣ, у р. Днѣпра, одна только возвышенность, на которой расположено м. Чернобыль. Но въ некоторыхъ мѣстахъ по берегамъ рѣчекъ и ручьевъ пробивается гранитъ и сіенитъ, показывающіе подземное продолженіе отраслей того же крижа, который идетъ съ запада.

Въ Кіевскомъ уѣздѣ правый берегъ Днѣпра начинаетъ непримѣтно возвышаться въ шести верстахъ выше Межигорья, откуда холмы и возвышенности отклоняются внутрь губерніи, а по теченію Днѣпра простираются къ Кіеву и по мѣрѣ приближенія къ нему становятся выше и утесистѣе.

Въ самомъ Кіевѣ она образуетъ довольно значительныя горы, изъ которыхъ Старо-Кіевскія и Кіево-Печерскія составляютъ самыя возвышенныя пункты этой мѣстности. Далѣе за Кіевомъ, къ м. Ходоркову, горы становятся ниже и не тянутся сплошною цѣпью. Но отъ м. Трахтемирова, выдавшійся утесистымъ мысомъ, береговыя высоты замѣтно поднимаются и упираются въ такъ-называемую Студеницкую гору. Некоторые полагаютъ, что по всему протяженію Днѣпра высота означенныхъ береговыхъ горъ находится въ прямомъ содержаніи съ глубиною рѣки, т. е. гдѣ она глубже—тамъ горы выше, и на-оборотъ, что приписываютъ постепенной осыпкѣ въ рѣку песку съ некоторыхъ прибрежныхъ горъ рыхлаго состава. Возвышенности, начинающіяся у Межигорья, какъ сказанно выше, отклоняются въ другую сторону отъ Днѣпра внутрь уѣзда. Онѣ занимаютъ всю западную его часть, образуя цѣпи горъ, прерываемыя оврагами и направляются съ сѣвера на югъ, отъ рѣки Стугны до рѣки Узня. Эта цѣпь даетъ начало рѣкамъ, впадающимъ въ рѣку Рось и соединяясь съ возвышенностями праваго берега означенной рѣки, вмѣстѣ съ ними склоняется къ Таращанскому и Каневскому уѣздамъ. Нѣсколько восточнѣе тѣ же самыя цѣпи возвышенностей переходятъ изъ Кіевского уѣзда въ Васильковский, и оканчиваются не доходя рѣки Рогожа. Между этою рѣкою и рѣкою Каменкою, впадающими въ рѣку Рось, заключается значительная плоская возвышенность, составляющая среднюю полосу Васильковского уѣзда, которая ограничивается съ сѣвера рѣками Упавой и Стугною. Западная сторона этого уѣзда болѣе низменная, и только по берегамъ рѣкъ Роси, Каменки и Упавы видны небольшія возвышенія, а сѣверный его край, смежный съ Кіевскимъ уѣздомъ, представляетъ уже некоторыя черты Польска.

Далѣе къ югу, въ Каневскомъ уѣздѣ, по правому берегу рѣки Днѣпра встрѣчаются значительныя возвышенія и горы, особенно у г. Канева. Замѣтнѣйшія тамъ возвышенности называются Княжею-Горою и Московкою. Прочія части уѣзда ровнѣе и разстилаются къ югу и къ западу степями.

Еще южнѣе, смежный уѣздъ Черкасскій представляетъ иной характеръ. Съ верхней его части на пространствѣ отъ 15 до 20 верстѣ до рѣки Тясмина и Ирденскаго болота идетъ, параллельно съ Днѣпромъ, обширная равнина. За этою рѣкою и болотомъ мѣстоложеніе становится возвышеннымъ и гористымъ, особенно къ юго-западной и юго-восточной сторонамъ. Самая южная часть уѣзда, къ границамъ уѣзда Звенигородскаго, опять ровная. Вообще можно полагать, что гористая мѣстность занимаетъ около двухъ третей всей площади Черкаскаго уѣзда.

Пространство отъ границъ этого уѣзда до г. Чигирина довольно ровное и покрыто грядami сыпучаго песку, шириною отъ 3 до 4 верстѣ; всѣ онѣ на всемъ своемъ протяженіи склоняются къ р. Тясмину. Далѣе къ западу, между границами Черкаскаго уѣзда и Херсонской губерніи, мѣстность Чигиринскаго уѣзда становится возвышеннѣе и пересѣкается во многихъ мѣстахъ глубокими оврагамъ. Самое большое возвышеніе находится: между селами Телепиномъ, Вербовкою и Рейментаровкою. Отсюда мѣстность понижается до с. Турья, гдѣ опять становится возвышенною до самыхъ границъ Звенигородскаго уѣзда и Херсонской губерніи.

Мѣстность Сквирскаго уѣзда, лежащаго въ серединѣ между уѣздами: Радомысльскимъ, Бердичевскимъ, Васильковскимъ и Таращанскимъ, только съ сѣверо-западной стороны, смежной съ Бердичевскимъ уѣздомъ, возвышенная; прочія его части—ровныя.

Возвышенность разныхъ точекъ мѣстности Кіевской Губерніи надъ уровнемъ Балтійскаго моря, опредѣлена въ продолженіе двухъ послѣдовательныхъ операций, о которыхъ упомянуто выше: триангуляціею и топографическою съемкою. Первою измѣрена съ 1842 по 1846 г. высота 85 тригонометрическихъ точекъ, означенныхъ въ слѣдующемъ спискѣ.

ГУБЕРНІИ.	НАЗВАНІЕ ТРИГОНОМЕТРИЧЕСКИХЪ ТОЧЕКЪ И ВРЕМЯ ИХЪ ОПРЕДѢЛЕНІЯ.	Высота надъ моремъ.	Высота сигнала.	Высота поверхности.
		саженъ	и сотыя	дощ.
Кіевской . .	село Туча . . . . въ 1842 году	163,88	13,16	150,72
Подольской .	Павловка . . . . — 1842 —	158,84	12,57	146,27
Кіевской . .	Железевъ . . . . — 1842 —	158,24	18,11	140,13
Подольской .	Кланецка . . . . — 1838 —	156,92	6,71	150,21
Кіевской . .	Немерицы . . . . — 1842 —	155,92	18,18	137,74
— —	Семеновка . . . . — 1838 —	147,37	15,21	132,16
— —	Сухой-Яръ . . . . — 1843 —	140,16	18,20	121,96
— —	Чернорудка . . . . — 1842 —	138,82	13,89	124,93

ГУБЕРНІИ.	НАЗВАНІЕ ТРИГОНОМЕТРИЧЕСКИХ ТОЧЕКЪ И ВРЕМЯ ИХЪ ОПРЕДѢЛЕНІЯ.	Высота надъ моремъ.	Высота сигнала.	Высота поверх-ности.
		сажен	и сотыя	доли.
Кіевской . .	Кочержицы . . . . . въ 1844 году	136,08	13,15	122,93
—	Дзедзеловка . . . . . — 1844 —	134,88	13,69	121,19
—	Хрещаты-Яры . . . . . — 1842 —	133,08	12,71	120,37
—	Березанка . . . . . — 1842 —	131,99	14,03	117,96
—	Медвннъ . . . . . — 1843 —	130,88	10,17	120,71
—	Кіевъ, колокольня Печерской - Лавры . .	129,89	43,14	86,75
—	Роги . . . . . въ 1844 году	127,83	16,75	111,08
—	Рѣпки . . . . . — 1843 —	127,47	13,27	114,20
—	Костянецъ . . . . . — 1846 —	126,09	17,69	108,40
—	Паволочь . . . . . — 1842 —	125,99	14,54	111,45
—	Чемернское . . . . . — 1844 —	125,88	13,82	112,06
—	Новоселица . . . . . — 1842 —	125,02	13,92	111,20
—	Берестовець . . . . . — 1844 —	124,50	8,21	116,29
—	Орлы . . . . . — 1843 —	123,41	13,66	109,75
—	Григоровцы . . . . . — 1845 —	123,17	9,31	113,86
—	Федюковка . . . . . — 1843 —	121,59	8,91	112,68
—	Голиково . . . . . — 1845 —	121,30	17,43	103,93
—	Липки . . . . . — 1843 —	121,19	15,07	106,12
—	Цвѣтра . . . . . — 1845 —	120,80	13,46	107,34
—	Побойна . . . . . — 1844 —	119,70	8,73	110,97
—	Сеньки . . . . . — 1844 —	118,56	13,89	104,67
—	Водное . . . . . — 1845 —	118,42	17,08	101,34
—	Грушевка . . . . . — 1845 —	117,94	16,92	101,02
—	Гусаковка . . . . . — 1845 —	117,83	9,90	107,93
—	Лозоватка . . . . . — 1845 —	116,35	17,26	109,09
—	Сорокотяти . . . . . — 1842 —	115,78	9,82	105,96
Подольской .	Темна . . . . . — 1844 —	115,64	17,38	108,26
Кіевской . .	Субботовка . . . . . — 1845 —	113,93	12,56	101,37
—	Михайловка . . . . . — 1845 —	113,82	12,68	101,14
—	Буда . . . . . — 1845 —	113,64	16,75	106,89
—	Фастовъ . . . . . — 1843 —	113,60	5,09	108,51
—	Чечирнезовка . . . . . — 1844 —	113,16	14,05	99,11
—	Нерубайка . . . . . — 1844 —	112,41	13,24	99,17
—	Грушевъ . . . . . — 1845 —	111,55	12,73	99,42
Херсонской .	Дальмерова . . . . . — 1845 —	111,45	5,52	105,93
Кіевской . .	Трильсье . . . . . — 1842 —	110,72	9,53	101,19
—	Мохначька . . . . . — 1843 —	110,55	11,34	99,21
—	Софійская-Пирамиды . . . . . — 1843 —	110,16	6,40	103,76
—	Лисья-Балка . . . . . — 1844 —	109,84	13,02	96,82
Херсонской .	Ерделіевка . . . . . — 1845 —	108,87	5,35	103,52
Кіевской . .	Видія . . . . . — 1843 —	108,77	15,78	92,99

ГУБЕРНІИ.	НАЗВАНІЕ ТРИГОНОМЕТРИЧЕСКИХЪ ТОЧЕКЪ И ВРЕМЯ ИХЪ ОПРЕДѢЛЕНІЯ.	Высота надъ моремъ.	Высота сигнала.	Высота поверхности.
		сажени	и сотыя	доли.
Подольской .	Дорожника . . . . . въ 1844 году	108,44	16,07	92,37
Кіевской . .	Пашковка . . . . . — 1843 —	107,96	19,55	88,41
—	Шамраевка . . . . . — 1842 —	106,72	10,06	96,60
—	Дивинъ . . . . . — 1843 —	106,38	11,20	95,18
Подольской .	Куцал-Балка . . . . . — 1844 —	105,69	12,34	93,35
Херсонской .	Степовка . . . . . — 1845 —	104,05	4,95	99,10
Кіевской . .	Ротмистровка . . . . . — 1845 —	103,91	15,27	88,64
—	Вѣта . . . . . — 1843 —	103,44	15,81	87,65
—	Плещеекое . . . . . — 1843 —	102,64	15,32	87,32
—	Ставище . . . . . — 1843 —	102,08	11,23	93,85
—	Петрушки . . . . . — 1843 —	101,26	15,35	85,91
—	Гавровщина . . . . . — 1843 —	100,67	15,05	85,62
—	Житны-Горы . . . . . — 1842 —	99,71	9,78	89,93
—	Яхты . . . . . — 1845 —	99,48	8,98	89,50
—	Пологи . . . . . — 1842 —	98,16	9,10	89,06
—	Петропавловская Борщаговка — 1843 г.	95,34	7,09	88,25
—	Павловка . . . . . — 1843 —	95,32	5,01	90,31
—	Кагорлыкъ . . . . . — 1845 —	93,93	8,54	85,39
—	Совка . . . . . — 1843 —	92,99	3,89	89,10
—	Бѣлая-Церковь, мѣстечко, Костель (каменный Св. Іоанна-Предтечи вызолоченный шарикъ купола) . . . . .	90,31	17,71	72,60
—	Пещавое . . . . . въ 1843 году.	89,91	4,83	85,08
—	Храпочи . . . . . — 1843 —	88,54	5,10	83,44
—	Бѣлая-Церковь, мѣстечко, Церковь (каменная Св. Маріи Магдалины, вызолоченный шарикъ подъ крестомъ колокольни) . . . . .	88,23	15,81	72,42
—	Бѣлая-Церковь . . . . . въ 1843 году.	87,16	5,93	81,23
—	Кіевская Обсерваторія (кирпичный столбъ выстроенный при обсерваторіи) . . . . . въ 1844 году	83,06	0,48	82,58
Полтавской .	Градискъ . . . . . — 1845 —	82,97	3,99	78,98
Кіевской . .	Поверхность воды рѣки Россъ въ мѣстечкѣ Бѣлой-Церкви на нижней сторонѣ гребли . . . . .	64,34	.	64,34
—	Тявки . . . . . въ 1845 году	50,98	6,09	44,89
—	Вороновка . . . . . — 1845 —	49,91	7,13	42,75
—	Дитровская-Пирамида . . . . . — 1843 —	47,90	4,05	43,85
—	Куревка . . . . . — 1843 —	46,57	4,02	42,55
—	Дитровка, вѣха . . . . . — 1843 —	44,49	3,31	41,18

ГУБЕРНІИ.	НАЗВАНІЕ ТРИГОНОМЕТРИЧЕСКИХЪ ТОЧЕКЪ И ВРЕМЯ НИХЪ ОПРЕДѢЛЕНІЯ.	Высота надъ моремъ.	Высота сигнала.	Высота поверхности.
		сажени	и сотыя	доли.
Кіевской . .	Поверхность воды рѣки Днѣпра въ г. Кіевъ . . . . .	41,18	.	41,18
—	Старо-Липовка . . . . . въ 1845 году	36,63	5,54	31,09
Полтавской .	Днѣпровка . . . . . — 1845 —	34,43	5,08	31,35
Кіевской . .	Поверхность воды рѣки Днѣпра у переезда близъ селенія Старо-Липовки . . . . .	31,22	.	31,22

Это первоклассныя тригонометрическія точки, по нимъ опредѣлены въ продолженіе топографической съемки, съ 1846 по 1849 годъ, высота болѣе 1,500 точекъ, означенныхъ въ натурѣ сигналами, вѣхами, зданіями, курганами и другими предметами, по которымъ производилась съемка мѣстностей на планшеты.

По мѣрѣ исчисленія высотъ, онѣ вносились, вмѣстѣ съ другими топографическими данными, въ журналы, изъ которыхъ извлечены слѣдующія свѣдѣнія о числѣ высотъ разныхъ степеней, опредѣленныхъ съемкою въ каждомъ уѣздѣ \*.

Число возвышенныхъ точекъ, опредѣленныхъ топографическими съемками.													
Высота опредѣленныхъ точекъ надъ уровнемъ Балтійскаго моря въ саженьяхъ.	Кіевскій.	Радомысльскій.	Васильковскій.	Сквирскій.	Бердичевскій.	Липовецкій.	Тарашанскій.	Уманскій.	Звенигородскій.	Цыгиринскій.	Черкасскій.	Каневскій.	Въ цѣлой Губерніи.
(Низшая точка въ 30,82)													
отъ 30 до 35 сажень **.	.	.	.	.	.	.	.	.	.	4	1	.	5
— 35 — 40 —	2	.	.	.	.	.	.	.	.	3	2	.	7
— 40 — 45 —	.	.	.	.	.	.	.	.	.	4	1	2	7

\* Изъ общаго числа точекъ стоянія здѣсь исключены тѣ сигналы и вѣхи, съ которыхъ опредѣлялась высота окрестныхъ вѣхъ и сигналы, ибо при переносѣ наблюденія въ послѣдніе, съ нихъ опредѣлялась вновь высота первыхъ. Замѣтимъ еще, что по Радомысльскому уѣзду опредѣлена высота очень немногихъ точекъ только въ углу между уѣздами Кіевскимъ и Сквирскимъ: на остальномъ пространствѣ этого уѣзда частые лѣса препятствовали наблюденію. Наконецъ надобно имѣть въ виду, что высота всѣхъ точекъ опредѣлена здѣсь отъ поверхности земли.

\*\* То-есть высоты 30, 31, 32, 33 и 34 сажени съ дробями, такъ считается и во всѣхъ прочихъ разрядахъ.



Высота опредѣленныхъ точекъ надъ уровнемъ Балтійскаго моря въ сажняхъ.	Кіевскій.	Радомысльскій.	Васильковскій.	Сквирскій.	Бердичевскій.	Липовецкій.	Таращанскій.	Уманскій.	Звенигородскій.	Цыгиринскій.	Черкасскій.	Кавескій.	Въ цѣлой Губерніи.
отъ 45 до 50 сажень	.	.	.	.	.	.	.	1	.	3	1	1	6
— 50 — 55 —	.	.	.	.	.	.	.	.	.	7	2	.	9
— 55 — 60 —	.	.	.	.	.	1	3	2	.	5	.	.	11
— 60 — 65 —	.	.	1	.	.	2	1	1	.	6	6	.	17
— 65 — 70 —	3	.	.	1	.	3	2	1	.	5	6	.	21
— 70 — 75 —	7	.	.	.	.	4	5	2	.	3	5	5	31
— 75 — 80 —	31	2	11	.	.	9	.	6	.	4	4	11	78
— 80 — 85 —	45	2	16	1	.	6	3	12	15	2	7	8	117
— 85 — 90 —	34	13	14	12	1	6	3	9	23	14	22	26	177
— 90 — 95 —	40	8	27	19	.	7	3	14	42	33	14	18	195
— 95 — 100 —	5	1	23	20	.	3	18	13	29	18	10	19	159
— 100 — 105 —	.	1	15	11	4	4	24	24	11	13	7	6	120
— 105 — 110 —	.	.	10	14	4	6	26	20	14	1	1	2	98
— 110 — 115 —	.	.	6	5	1	4	26	19	4	.	.	2	67
— 115 — 120 —	.	.	6	3	12	4	14	7	.	1	.	1	48
— 120 — 125 —	.	.	1	5	22	3	5	7	1	.	.	2	46
— 125 — 130 —	.	.	.	7	15	.	.	2	.	.	.	.	24
— 130 — 135 —	.	.	.	2	17	.	.	.	.	.	.	.	19
— 135 — 140 —	.	.	.	1	12	.	.	.	.	.	.	.	13
— 140 — 145 —	.	.	.	.	5	.	.	.	.	.	.	.	5
— 145 — 150 —	.	.	.	.	2	.	.	.	.	.	.	.	2
— 150 — 155 —	.	.	.	.	2	.	.	.	.	.	.	.	2
(Высшая точка 150,72)													
Итого	137	27	130	101	97	62	133	140	139	126	89	103	1284

По этому исчисленію высота можетъ быть опредѣлена средняя высота площади каждаго уѣзда, какъ означено въ слѣдующей таблицѣ.

Бердичевскій	.	.	.	.	.	.
Сквирскій	.	.	.	.	.	.
Таращанскій	.	.	.	.	.	.

С А Ж Е Н Н.
отъ 125 до 130
— 100 — 105
— 100 — 105

\*

		С а ж е н н.
Звенигородскій . . . . .		отъ 90 до 95
Уманскій . . . . .		— 90 — 95
Липовецкій . . . . .		— 90 — 95
Васильковскій . . . . .		— 90 — 95
Каневскій . . . . .		— 85 — 90
Часть Радомысльскаго . . . . .		— 85 — 90
Черкасскій . . . . .		— 80 — 85
Кіевскій . . . . .		— 80 — 85
Чигиринскій . . . . .		— 75 — 80
Средняя высота Губерніи.		отъ 90 до 95

Если-бы операція измѣренія высоты производилась съ цѣлью опредѣлять въ точности среднюю возвышенность площадей, то число точекъ наблюденія должно было бы быть, гораздо болѣе и распределено равномерно по каждой площади, относительно къ ея величинѣ: тогда основанное на нихъ исчисленіе—средняя высота—могло-бы быть очень точнымъ. Но мы должны были вѣдь взять столько и такихъ точекъ, сколько ихъ нужно было для топографической съемки; потому и означенныя въ послѣдней таблицѣ высоты надобно принимать приблизительными.

Разница между самою высокою и самою низкою точками въ Губерніи простирается безъ малаго до 120 сажень, а между средними высотами площадей уѣздовъ—до 50 сажень. Между этими крайними числами четыре уѣзда: Звенигородскій, Уманскій, Липовецкій и Васильковскій, заключающіе въ себѣ площадь въ 12,597 квадратныхъ верстѣ, имѣютъ одинаково возвышенное положеніе—въ 90—95 сажень; эта же высота есть средняя для всей площади Губерніи. Два уѣзда Сквирскій и Таращанскій въ 6,154 квадратныхъ верстѣ, величиною отъ 10 до 15 сажень; возвышеніе первыхъ четырехъ уѣздовъ. Выше всѣхъ лежитъ площадь Бердичевского уѣзда въ 3,017 квадратныхъ верстѣ величиною. Ниже средней высоты Губерніи лежатъ площади уѣздовъ, простирающихся по Днѣпру: съ начала по 10 сажень Каневского въ 3,208 квадратныхъ верстѣ величиною; потомъ еще ниже на 10 сажень Кіевского и Черкаскаго, составляющихъ вмѣстѣ площадь въ 8,474 квадратныхъ верстѣ, наконецъ самый низменный Чигиринскій уѣздъ въ 2,955 квадратныхъ верстѣ.

*Равнины и долины.*

Здѣшная мѣстность представляетъ открытыя, ровныя и непересѣченныя площади, съ весьма незначительными отлогостями и складками, а въ иныхъ мѣстахъ совсемъ горизонтальныя. Это собственно—равнины, простирающіяся по мѣстностямъ возвышеннымъ. Такія же ровныя мѣста ограниченныя вокругъ или по сторонамъ возвышенностями и горами образуютъ долины, болѣе или менѣе глубокия. Равнины преимущественно находятся въ Уманскомъ уѣздѣ, но встрѣчаются и въ другихъ уѣздахъ; долины—въ перерывахъ возвышеннаго берега Днѣпра, образующихъ обширныя ложбины и въ другихъ мѣстахъ. Заслуживаютъ быть упомянутыми слѣдующія равнины и долины.

1. На берегу Днѣпра въ Кіевскомъ уѣздѣ долина между селеніями: Триполье, Халепье и Жуковецъ. Она примыкаетъ восточною своею стороною къ Днѣпру и тянется на юго-западъ къ селенію Жуковцамъ, ограничиваясь съ обѣихъ сторонъ перерывистыми высотами нагорнаго берега Днѣпра. Въ длину она простирается до 6 верстѣ, имѣя ширины до 3 верстѣ.

2. Южнѣе м. Германовки, около с. Миравки, по направленію къ м. Кагарлыкю, между рѣками Красною и Горюковатомъ, мѣстность представляетъ почти горизонтальную площадь, съ едва замѣтными склоненіями, направляющимися къ ложу означенныхъ рѣкъ. Эта равнина имѣетъ около 15 верстѣ ширины и до 20 верстѣ въ длину.

3. Въ Васильковскомъ уѣздѣ около м. Бѣлой-Церкви простирается обширная равнина, по направленію къ Василькову, Фастову и Миравкѣ, ограниченная съ южной стороны р. Россью, съ восточной—нагорными берегами р. Стугны, съ западной—рѣкою Красною, а съ сѣверной она замыкается волнообразною мѣстностію, образующеюся около селеній Пологи, Устимовки и Мазепинцы. Ширина этой равнины, по направленію отъ с. Миравки къ м. Фастову—40 верстѣ, а длина отъ Бѣлой-Церкви къ берегу р. Стугны—80 верстѣ. Продолженіе той же равнины тянется на востокъ отъ Бѣлой-Церкви и находится въ предѣлахъ Васильковского уѣзда между селеніями: Остройками, Житны-Горы и м. Рокитною.

4. Въ Таращанскомъ уѣздѣ, отъ деревни Николаевки до д. Острой-Могилы вся сѣверная часть уѣзда представляетъ открытую равнину, которая отъ Острой-Могилы поворачиваетъ на югъ и тянется въ юго-восточномъ направленіи къ с. Буркатикъ, потомъ слѣдуетъ по берегу р. Гнилаго-Тикича, откуда опять направляется къ сѣверу, къ истокамъ болота Цецилин и къ с.

Николевкѣ. Площадь этой равнины заключаетъ въ себѣ около 100 квадратныхъ верстѣ. Въ нѣкоторыхъ мѣстахъ она пересѣкается оврагами, но значительныхъ возвышеній не имѣетъ; наклоненіе плоскости простирается на юго-востокъ и на юго-западъ.

5. Сѣверная часть Радомысльскаго уѣзда, отъ с. Веприна по лѣвому берегу р. Тетерева, до границъ Минской и Черниговской губерній представляетъ обширную низменную равнину, перерѣзанную по разнымъ направленіямъ ручьями, рѣчками и болотами.

6. Въ Каневскомъ уѣздѣ между селеніями Синявкою, Большими-Степанцами, ниже с. Ковали, къ с. Яблущевой и Малому-Ржавцу, по лѣвому берегу р. Россавы идетъ равнина длиною на 15 верстѣ, при ширинѣ отъ 3 до 8 верстѣ; въ прибережьяхъ рѣки—она песчаная.

7. Въ Черкасскомъ уѣздѣ есть обширная равнина, очерченная съ сѣверной стороны почтовою дорогою изъ г. Черкасѣ въ м. Смѣлу, съ восточной р. Днѣпромъ, съ западной р. Тясминомъ и Ирденскимъ болотомъ. Все это мѣсто—открытое, ровное и пересѣченное небольшими перелѣсками.

Сверхъ вышеисчисленныхъ большихъ равнинъ, во многихъ уѣздахъ встрѣчаются второстепенныя равнины—плоскія, открытыя мѣста, каковы напримѣръ: въ *Каневскомъ* между с. Баранье-Поле и Медвѣдиномъ, между Пустоватомъ и Зеленьками; въ *Кіевскомъ уѣздѣ* между с. Хатовымъ и Гвоздовымъ; между Кіевомъ, Вышгородомъ, Новыми-Петровцами и Хатовымъ. Отъ города Черкасѣ до г. Чигиріна—тоже идетъ мѣстность совершенно ровная. Около г. Чигиріна, по лѣвому берегу Тясмина простирается песчаная равнина, имѣющая около 2½ верстѣ ширины и до 6 верстѣ длины. На ней песокъ такъ глубокъ и мелокъ, что при сильномъ вѣтрѣ подымается на воздухъ и несетъ массами, засыпая сосѣдніе луга и поля.

На юго-восточной сторонѣ Сквирскаго, сѣверо-восточной Бердичевскаго и средней части Липовецкаго уѣздовъ тоже встрѣчаются небольшія пространства равнинной плоскости.

#### *Низины и болота.*

Полѣсье Кіевской Губерніи, какъ сказано выше, заключаетъ въ себѣ двѣ трети Радомысльскаго и треть Кіевскаго уѣздовъ. Все это пространство, со стороны смежныхъ частей Губерніи, южной и западной—нѣсколько возвышенное, постепенно и значительно понижается къ сѣверу, и по вѣсѣмъ на-

превращеніемъ наполнено болотами, озерами, прудами, ручьями, трясинами. При рытвѣхъ земли вездѣ вода показывается на глубинѣ 2½ аршинъ — и ближе. Все прочее пространство покрыто отдѣльными массами лѣса и кустарника, между которыми разбросаны песчанья равнины, скудныя пашни и низины, служащія покосами.

Таковы общія черты этой страны. Пространство, занятое болотами и водою въ Радомысльскомъ уѣздѣ, опредѣлено топографическою съемкою въ 491,62 квадрат. версты или 51,210 десят. около  $\frac{1}{17}$  части всей площади уѣзда. Болота соединяются между собою низинами, изъ которыхъ нѣкоторыя весьма немногимъ выше уровня ближайшихъ водъ; въ совокупности подъ этими низинами до 123,000 десятинъ.

Изъ числа низменныхъ мѣстъ въ Радомысльскомъ уѣздѣ замѣчательны по своей величинѣ слѣдующія:

1. Отъ рѣки Тростяницы до деревни Будиловки въ одну сторону, и къ западнымъ границамъ уѣзда въ другую, низины, занимающія по этому направлению всю площадь до рѣки Быстреевки и въ 12 верстахъ отъ города Радомысля соединяющіяся съ Тетеревскими лугами; онѣ отчасти осушены рвами.

2. Низины въ южной части уѣзда, ниже мѣстечка Коростышева, простирающіяся вверхъ по теченію рѣки Здвижа къ юго-восточнымъ границамъ уѣзда до р. Бѣлки. Самыя болотистыя мѣста на этихъ низинахъ находятся между д. Войташевской и д. Крапивной и отъ д. Привороты до д. Водотыгъ; также между деревнями Лукашевкой и Бѣлкой и внизъ до с. Забѣлочья.

3. Низины по р. Тетереву и на сѣверо-западной границѣ уѣзда. Обширѣйшія изъ нихъ простираются отъ с. Чудина до Магалокъ, отъ Зарудка до д. Блѣтчи и отъ с. Коленецъ до м. Горностаи-Поля. Здѣсь вездѣ — низкіе луга въ половодье, заливаемые водою изъ р. Тетерева и другихъ впадающихъ въ нее рѣкъ и рѣчекъ. Изъ оставшейся послѣ весеннихъ разливовъ воды на этихъ низкихъ лугахъ образуются болота и озера, поростающія лозою и болотными травами, совершенно негодными въ кормъ скоту. Въ нѣкоторыхъ мѣстахъ эти болота и озера съ года на годъ увеличиваются числомъ и расширяются въ объемъ, превращая обширныя луга въ бесполезныя водныя пустыни. Такія же болота, часто довольно значительныя, простираются отъ р. Тетерева внизъ по р. Здвижѣ и занимаютъ все восточное пространство между этими рѣками. Болота Тетеревскія соединяются съ одной стороны съ при-дѣльновскими болотами, а съ другой выходятъ низинами до р. Ирши и вверхъ довольно широкою полосою, по границѣ Овручскаго уѣзда, до р. Ролыши.

4. Низины, лежація по теченію р. Ужа. Здѣсь въ самыхъ сильныхъ засухахъ встрѣчаются болота, простирающіяся отъ русла этой рѣки въ ширину на 15 верстѣ и далѣе. Особенно на правой сторонѣ Ужа между деревнями Логовиновой и Максимовичи, отъ с. Радекки до Верески и внизъ по р. Вереснѣ до с. Карпиловки. Въ послѣднемъ мѣстѣ болото простирается въ длину на 15 верстѣ и на столько же въ ширину, занимая площадь до 200 квадратныхъ верстѣ. Въ нѣкоторыхъ мѣстахъ эти болота осушены рвами и канавами и обращены такимъ образомъ въ хорошіе сѣнокосы. На лѣвой сторонѣ р. Ужа низины и топкія мѣста начинаются въ нѣсколькихъ верстахъ отъ м. Чернобыля и тянутся вверхъ вдоль рѣки до д. Ковпиловки почти на 50 верстѣ въ длину.

5. Низины, лежація къ сѣверу отъ р. Ужа къ границѣ Минской губерніи. Эта мѣстность значительно ниже прочихъ частей уѣзда. Ближе къ р. Ужу избытокъ болотныхъ водъ изливается руслами множества протекающихъ здѣсь небольшихъ рѣчекъ, чѣмъ осушаются нѣсколько промежуточныхъ пространства, но далѣе къ самой границѣ Рѣчицкаго уѣзда поверхность становится болѣе горизонтальною. Рѣчекъ на ней менѣе и вода, не имѣя стока, образовала тамъ на значительныхъ протяженіяхъ трясины и топи непроходимыя. Изъ нихъ вытекаетъ рѣчка Шышь (Вильша), вдоль которой болота постепенно уменьшаются и совсѣмъ исчезаютъ на разстояніи 23 верстѣ отъ ея вершины.

Наконецъ 6) Самое обширное низменное мѣсто простирается за р. Припетью полоскою, начинающеюся отъ сѣверныхъ границъ уѣзда до впаденія означенной рѣки въ Днѣпръ. Этотъ уголъ Радомысльскаго уѣзда особенно подвергается ежегоднымъ наводненіямъ, весьма разорительнымъ для тамошняго населенія. Послѣ разливовъ остаются на всей низинѣ многочисленныя озера, болота, трясины и топи. Среди этихъ низинъ, кромѣ вышеозначенныхъ, замѣчательны слѣдующія постоянныя болота, названныя офицерами Генеральнаго Штаба.

Болото, подѣ названіемъ *Ботисма* при м. Горностай-Поль—въ 2 версты длиною, до 250 сажень шириною, не глубокое, но трясиновое; сообщеніе черезъ него устроено по удобной греблѣ. Болото *Здвижъ* при д. Волковкѣ, въ 7 верстѣ длины, 2 версты ширины, мелкое; дно топкое, заросшее очеретомъ и купиною; переправъ черезъ него не устроено; мѣстные жители считаютъ его не проходимымъ. *Казимировское* болото при д. Вороничи, въ 4 версты длиною, 750 сажень ширины и въ 1 аршинъ глубины; оно такого же свой-

ства, какъ и въ Здвижскомъ болотѣ. *Глубокое*, при м. Хабномъ — въ 6 верстѣ длины и 1 версту ширины, глубина до 2 аршинъ, трясинистое, поросшее мхомъ и болотными травами; въ немногихъ мѣстахъ проходимо для пѣшихъ. *Олегинское*—2 версты длины, 250 сажень ширины; мелкое и трясинистое, покрыто мхомъ. *Здвижь*—между д. Здвижкой и Болдичевымъ, 6 верстѣ длины, 150 сажень ширины и до 4 аршинъ глубины; это болото весьма топкое, и сообщеніе черезъ него возможно только во время засухъ и то мѣстами, гдѣ грунтъ тверже, *Болотнахъ*, по направленію къ с. Кабанамъ, до 3 верстѣ длиной и до 500 саж. шириною; мелкое съ песчаными берегами и дномъ песчано-глинистымъ; проходимо въ сухое время.

Сѣверная часть Кіевскаго уѣзда, составляя продолженіе Полѣсья, представляетъ тотъ же характеръ, какъ и Радомысльскій уѣздъ. Она также низменна, покрыта лѣсами и обильна стоячими водами, образующими множество озерковъ и болотъ. Изъ послѣднихъ замѣчательны слѣдующія: *Петропавловское*, отъ урочища Шальной-бабы до р. Ирменя, простирающееся на 6 верстѣ, при ширинѣ отъ 10 до 30 сажень и глубины отъ  $\frac{1}{2}$  до 5 аршинъ. Грунтъ на днѣ и въ окрестной мѣстности твердый и песчаный; все болото покрыто разными зарослями и сообщенія черезъ него нѣтъ никакого. *Корытнице*—при с. Бѣгородкѣ, въ 2 версты длины, отъ 5 до 15 сажень ширины и въ  $\frac{1}{2}$  аршина глубины; дно и берега топкіе. *Ирпень*—пониже с. Бѣгородки, вдоль рѣки того же имени, въ 5 верстѣ длиной и отъ 3 до 150 сажень шириною, при глубинѣ отъ 1 до 3 аршинъ; такого же свойства какъ и предъидущее, только мѣстами поросло ольхою и лозой. *Ирпень* (другой) возлѣ с. Мотажи, 7 верстѣ длины, отъ 10 до 500 сажень ширины и отъ 1 до 2 аршинъ глубины; мѣстность трясинистая, поросшая мелкою ольхою и лозой. На проселочной дорогѣ изъ с. Демидова въ Кіевъ устроена черезъ эти болота и рѣчку удобная переправа на паромѣ, а около с. Барки плотина. *Вульшица*—при р. Очеретянкѣ, 7 верстѣ длины, 61 саж. ширины и отъ 1 до  $1\frac{1}{2}$  арш. глубины; дно чистое и не очень вязкое. *Макаровское*—при р. Здвижь, 4 версты длины, 70 саж. ширины, отъ 3 до 4 арш. глубины. Дно и берега рыхлые. *Вабля*—при с. Андреевкѣ, 3 версты длины, 120 саж. ширины и до 3 арш. глубины; грунтъ песчаный; поверхность заросла трясинной; болото окружено кустарникомъ; проходъ удобенъ только въ мелкихъ мѣстахъ для пѣшихъ. *Гамъ*—при с. Литвиновкѣ, 8 верстѣ длины, 150 саж. ширины и до 3 аршинъ глубины; дно топкое; проходъ возможенъ только для пѣшихъ въ сухое время. *Ирпенское болото*—при с. Козаровичахъ, 3 версты

часть I.

длины, 750 сажень ширины и въ 2 сажени глубины; трясинистое и непроходимое; съ одной его стороны пашни, съ другой р. Ирпень. *Безыменное* — отъ с. Козаровича до д. Глѣбовки, въ 3 версты длиною, 250 саж. шириною и въ  $\frac{1}{2}$  аршина глубины; дно чистое; грунтъ глееватый; сообщеніе черезъ это болото по насыпной гребль. *Солодкое* — отъ д. Глѣбовки до Ясногородки, 5 верстѣ длины, 1 верста ширины, 2 аршина глубины, заросло лѣсомъ. *Кругово* — при с. Ясногородкѣ, 4 версты длины, 400 сажень ширины и 1 сажень глубины, дно черноземное, поросло тростникомъ и лозою. *Челець великій* —  $2\frac{1}{2}$  версты длины, 1 верста ширины и полторы сажени глубины; дно чистое, песчаное. *Дымерское* — въ урочище Каменкѣ, 5 верстѣ длины, отъ 80 до 250 саж. ширины, отъ 3 до 4 аршинъ глубины; мѣстами трясина, грунтъ песчаный съ глеемъ; есть гребля. *Котюжинское* тянется отъ праваго берега р. Здвижа въ юго-восточномъ направленіи къ с. Котюжинкѣ на протяженіи 12 верстѣ длины и отъ 25 до 160 саж. ширины, отъ 2 до 5 аршинъ глубины, болото топкое, лѣсистое, съ трясинами; на немъ устроена гребля и двѣ плотны; есть и броды для пѣшихъ, но проѣздъ не удобенъ. *Здвижь* — при д. Небратѣ, 4 версты длины, 250 сажень ширины, отъ 2 до 4 аршинъ глубины; лѣсистое и трясинистое; есть проѣзжая гребля. *Оберкемъ* простирается отъ с. Лѣсниковъ на югъ вдоль нагорнаго берега къ с. Подгорцамъ, имѣя 11 верстѣ длины, 2 версты ширины, отъ 3 до 5 аршинъ глубины, заросло ольхою, съ греблею, при с. Подгорцахъ. Это болото соединяется въ южной сторонѣ съ *Безроднскимъ* болотомъ, которое тянется къ берегамъ р. Стугны, имѣя протяженіа съ сѣвера на юго-востокъ до 7 верстѣ, 1 версту ширины и отъ 3 до 5 аршинъ глубины; дно трясинистое, берега топкіе; сообщеніе на челнокахъ.

Въ южной части Кіевской Губерніи тоже есть нѣсколько значительныхъ болотъ, въ Черкасскомъ и Чигиринскомъ уѣздахъ. Замѣчательнѣйшіе изъ нихъ суть: *Ирденское болото*, по р. Ирденю, начинается отъ сухаго логовища, образуемаго Днѣпромъ, выше д. Будища и идетъ съ востока на юго-западъ къ м. Смѣль, откуда въ сѣверо-восточномъ направленіи, соединяясь съ р. Тясминомъ, входитъ въ Чигиринскій уѣздъ. Длина этого болота до 50 верстѣ, ширина отъ 400 саж. до 3 верстѣ, а глубина отъ 1 до  $3\frac{1}{2}$  аршинъ. Вездѣ оно поросло тростникомъ и болотными травами; въ нѣкоторыхъ мѣстахъ берега его покрыты лѣсомъ, преимущественно березнякомъ. Мѣстность, по которой простирается Ирденское болото, имѣетъ видъ равнины, и теченіе водъ въ Ирденъ, ниже Мопшненскаго-Млина, раздѣляется на двѣ струи, изъ которыхъ



одна идетъ на сѣверъ, а другая на югъ. Въ 1842 г. когда мостъ, устроенный въ м. Смѣль черезъ Ирденское болото былъ сорванъ, то его отнесло теченіемъ на сѣверъ и это теченіе въ ту сторону продолжалось на Ирденскомъ болотѣ до тѣхъ поръ, пока вода не спала. Мѣстные жители утверждаютъ, что самый вѣтеръ измѣняетъ его теченіе. О происхожденіи Ирденскаго болота у нихъ сохранилось преданіе, что нѣкогда оно служило русломъ Днѣпру, перемѣнившему свое теченіе по нынѣшнему руслу. Устройство и направленіе береговыхъ возвышенностей, служащихъ, какъ бы продолженіемъ Днѣпровскаго побережья и разные открытые въ болотѣ слѣды давняго судоходства, даютъ нѣкоторую вѣроятность этому преданію.

Для сообщенія черезъ Ирденское болото въ мм. Мошнахъ и Смѣль устроены плотины; послѣдняя чрезвычайно узкая, затруднительна для проѣзда и часто повреждается дождями и разливами.

Въ Чигиринскомъ уѣздѣ значительнѣйшія болота суть: *Калабаржъ*—при с. Липовомъ, въ сѣверной части уѣзда; оно простирается на 4 версты длиною, при 10 саж. ширины и 3 арш. глубины; дно песчаное и проходимо только мѣстами во время засухъ. *Шахнова*—между сс. Бужанымъ, Адамовскимъ и Рацевымъ, 15 верстъ длины, 20 саж. ширины и 1½ аршина глубины; все заросло камышемъ. *Илбекъ*—отъ с. Адамовки къ с. Калабарку, 15 верстъ длины, 100 саж. ширины и въ 3 арш. глубиною; дно и окрестность песчанья; берега заросли сосновымъ лѣсомъ, а болото—камышемъ. По рѣкѣ *Тясмину*, отъ м. Каменки до Златополя, болото тянется на 5 верстъ при ширинѣ въ 250 сажень; хотя и мелкое, однако тинистое и мѣстами съ трясинами; оно непроходимо даже и зимою; въ м. Смѣль устроены черезъ него мосты. Наконецъ *Болтышскій - Яръ*—при с. Болтышки, болото длиною въ 6 верстъ, шириною до 30 сажень, глубиною до 3 аршинъ; топкое и заросшее камышемъ; при каждомъ селеніи лежащемъ на этомъ болотѣ устроены черезъ него плотины.

Въ Таращанскомъ уѣздѣ близъ с. Острой-Могилы выходитъ незначительный ручеекъ, который протекая въ низменныхъ, болотистыхъ берегахъ, съ запада на востокъ, образуетъ болото, извѣстное подъ названіемъ *Цецилии*. Начинаясь около с. Журавлихи, оно идетъ черезъ с. Плоскую, Ясиновку до Острой-Могилы и отъ Любен къ Яниловкѣ. Длина его около 20 верстъ, ширина—отъ 250 до 500 саж.; оно не глубоко, покрыто болотными травами, дно имѣетъ трясинистое и только въ нѣкоторыхъ мѣстахъ доступно пѣшымъ. Для переправы, между сс. Ясиновкою и Плякою есть насыпная плотина въ версту длиною.

Въ Каневскомъ уѣздѣ два небольшіе притока р. Россавы, недалеко отъ впаденія въ нее, образуютъ болотистое пространство между селеніями Россавой, Пустовой и Зеленками; глубина его отъ  $\frac{1}{2}$  до 1 аршина.

### Озера и пруды.

Озера, большею частью, малыхъ размѣровъ, весьма многочисленны въ мѣстахъ низменныхъ и болотистыхъ, т. е. въ Полѣсьѣ. Они образуются тамъ преимущественно вдоль береговъ рѣкъ отъ остающейся послѣ разливовъ воды, западающей безъ стока въ глубокія ложбины. Выѣстъ съ водою наносится въ нихъ весною изъ рѣкъ рыба, почему эти озера составляютъ доходныя статьи своихъ владѣльцевъ и значительный промыселъ для жителей. Слѣдующія озера болѣе другихъ значительны. Въ Радомысльскомъ уѣздѣ, по правой сторонѣ р. Припяти: пять озеръ, въ близкомъ одно отъ другаго разстояніи, при с. Куковатомъ. На низинахъ между р. Днѣпромъ и Припятью—разсѣяны довольно большія озера, особенно при с. Дементовѣ, озера при с. Страховѣ и три озера при с. Плытовичахъ, изъ которыхъ одно имѣетъ въ длину до двухъ верстъ. Озера по лѣвой сторонѣ р. Припяти: между дд. Ладыжицами и Теремцами—пять озеръ особенно извѣстныхъ въ уѣздѣ по обилію рыбы; а по давности рыбнаго на нихъ промысла, они получили названіе стада. Еще есть озера: при сс. Кошевой, Нагорцахъ и Кошаровкѣ. По р. Ужѣ находятся большія и довольно рыбныя озера между с. Черевками и д. Залѣсьемъ.

Въ сѣверной части Кіевскаго уѣзда заслуживаютъ быть упомянутыми семь озеръ, которыхъ размѣры и свойство означены въ слѣдующей таблицѣ.

	Длина.	Ширина.	Глубина.	Грунтъ и берега.
Баскаковское, за с. Старыми-Петлями . . . . .	500 саж.	50 саж.	Отъ 1 до 2 саж.	Мѣстами твердые, мѣстами вязкіе.
Комаръ, за р. Грузкою . . . . .	725 —	40 —	$\frac{1}{2}$ —	Тонкіе.
Обидновское . . . . .	870 —	40 —	$2\frac{1}{2}$ —	Довольно твердые.
Уступъ при с. Козаровичахъ . . . . .	750 —	250 —	2 —	Песчаные.
Мехове при с. Ясногородкѣ . . . . .	500 —	50 —	1 —	Тоже песчаное.
Затворное . . . . .	750 —	25 —	Отъ 2 до 5 арш.	Мѣстами тонкіе, мѣстами песчаные, поросшіе иловымъ курстарникомъ.
Глушець . . . . .	500 —	40 —	-- 1 до 3 арш.	

Въ остальной части Кіевской Губерніи замѣчательно еще одно большое озеро въ Черкасскомъ уѣздѣ, называемое *Бѣлымъ*, при с. Бѣлозерьѣ. Оно имѣетъ до 800 саж. длины, 25 саж. ширины и до 2 саж. глубины, лежитъ на песчаномъ грунтѣ. Относительно прудовъ, или ставовъ, замѣтимъ только, что они составляютъ здѣсь полезную и часто необходимую принадлежность сельскаго хозяйства и служатъ для разведенія рыбы и устройства мельницъ. По этому сельскіе жители пользуются каждымъ ключемъ и притоками воды въ своихъ селеніяхъ, и вездѣ устрояютъ на нихъ ставы и небольшіе пруды.

### *Рѣки и рѣчки.*

#### *Общая система текущихъ водъ губерніи.*

Всѣ текуція воды, орошающія Кіевскую Губернію, принадлежать къ бассейнамъ двухъ главныхъ рѣкъ Днѣпра и Буга, между которыми раздѣлительная линія проходитъ по юго-западной части губерніи, въ Бердичевскомъ уѣздѣ. Эта мѣстность, какъ показано выше, заключаетъ въ себѣ значительнѣйшія возвышенности; въ нихъ берутъ свое начало и текутъ во всѣ стороны множество рѣкъ и рѣчекъ; изъ которыхъ большая часть впадаетъ въ Днѣпръ и его протоки, меньшая—въ Бугъ, протекающій по губерніи Подольской. Къ общимъ чертамъ здѣшнихъ внутреннихъ рѣкъ можно отнести замѣчаніе, что верховья ихъ почти всѣ болотистыя; всѣ извороты, по направленію къ сѣверу, имѣютъ лѣвые берега возвышенные, а при направленіи на востокъ возвышенности переходятъ на правый берегъ. Теченіе большей части рѣкъ—быстрое по значительной наклонности ихъ русла, и по той же причинѣ онѣ подвержены весною, при извѣстной температурѣ, внезапнымъ возвышеніямъ воды, которой стремительный напоръ и разливы часто наносятъ большой вредъ и прерываютъ иногда сообщенія.

Рѣки и рѣчки Кіевской Губерніи, впадая одна въ другую, образуютъ естественную систему мѣстныхъ текущихъ водъ, которая можетъ быть выражена въ слѣдующемъ видѣ.

#### **1. НАЗВАНІЕ РѢКЪ, СОСТАВЛЯЮЩИХЪ ПЕРВОСТЕПЕННЫЙ БАССЕЙНЪ ДНѢПРОСКОЙ.**

**ДНѢПРЪ.**

Рѣк. Припять

Съ лѣвой стороны.

1 Рѣк. Боруха.

2 — Тересица.

Ъ.

Р

П

В

Н

Д

*Съ правой стороны.*

- 1 Рѣч. Тесъ.
- 2 — Глушица.

*Съ лѣвой стороны.*

- 1 Рѣч. Грезля.
  - 2 — Бережа.
  - 3 — Илья
- 1 Рудава.
  - 2 Бильча.
  - 3 Ильна.
  - Рожавецъ.
  - 4 Безъ названія.

*Съ правой стороны.*

Рѣч. Припять

3 Рѣч. Уша  
или Ужъ.

- 1 Рѣч. Бобрикъ
  - 2 — Бондаревъ човенъ.
  - 3 — Рязенка.
  - 4 — Мутвица.
  - 5 — Безъ названія.
- 1 Млачева.
  - 2 Чертовецъ.

*Съ лѣвой стороны.*

- 1 Ляды.
  - 2 Олешня
  - 3 Любашка.
- Сушица.
  - Тереца.
- Рѣка Веросія  
(Вероспа).
- 1 Полудница.
  - 2 Крута.
  - 3 Рубешни.
  - 4 Кропивна.

*Съ лѣвой стороны.*

- 1 Рѣч. Мыка (Свинолушка).
- 2 Бистрѣвка } Корчеватый.
- (Быстрѣвка) } Коробочка.
- 3 — Глуховка.
- 4 — Вырва.

*Съ лѣвой стороны.*

Рѣч. Тетеревъ.

5 — Ирша.

- 1 Рѣч. Баламарка.
  - 2 — Злобичъ.
  - 3 — Глинка.
  - 4 — Ризна
  - 5 — Ирша.
- 1 Каменка.
  - 2 Дидовка.
  - 3 Билина.
  - 4 Безъ названія.

*Съ правой стороны.*

- 1 Рѣч. Рыхта.
- 2 — Тростеница.
- 3 — Здривля.
- 4 — Возня.
- 5 — Кошарновна.

Ъ.

Р

П

В

Н

Д

Рѣк. Тетеревъ.

6 Рѣч. Крапивна  
(Жиравецъ) } Трудобель } Безъ названія.

7 — Жерева  
(Жеревъ) } 1  
2  
3  
4  
5  
6 } Безъ названія.

8 — Перевъскъ.

9 — Болотна (Безъ названія).

10 — Хочева.

11 {  
12 } — Безъ названій.  
13 }

*Съ правой стороны.*

1 Самецъ  
2 Госландскій.  
3 Глубокая долина (безъ названія)

4 Рѣк. Гни-  
лоцадъ } 4  
5  
6  
7  
8  
9  
10  
11 } Безъ названія.

2 — Гуйва } 1 Гульва (Виха).  
2 }  
3 } Безъ названія.

3 — Иванка

4 — Зереманка.

5 — Корычанка.

6 — Рожина (Калинова-вѣтъ).

7 — Вилія } 1 Дубовець.  
(Виленка) } 2 Лейбовець.  
3 Крапивна.

8 — Мушавецъ (Сухарка).

9 Глушица.

40 — Бѣлка } 1 Килевецъ.  
2 Раевка.  
3 Мокрый-ручей  
4 Высокая (безъ названія).  
5 }  
6 } Безъ названія.  
7 }

41 Выстица.

Ъ.

Р

И

Ъ

И

Д

Рвч. Тетеревъ.

Рвч. Лосляка.

- Жидь (безъ названія).
- Будша.
- Пеховка (безъ названія).

Рвч. Ирпень.

12 — Корда

13 Рвч. Таль.

14 — Здвижъ.

- 1 Трестянка.
- 2 Сильна } 1 } Безъ названія.
- 3 Требуховка. } 2 }
- 4 Пясочна.
- 5 Безъ названія.

- 1 Рвч. Бурковица.
- 2 — Мурча.
- 3 — безъ названія.
- Съ лѣвой стороны.*
- 4 — Покенинъ.
- 2
- 3
- 4 } Безъ названій.
- 5
- 6

*Съ правой стороны.*

- 1 Рвч. Фасовъ (крутой мостокъ).
- 2 — Липова.
- 3 — Стрижъ.
- 4 — Бучка.
- 5 — Гнило-вода.
- 6
- 7
- 8
- 9 } Безъ названій.
- 10
- 11
- 12

*Съ лѣвой стороны.*

1 Рвч. Каменка (безъ названія).

2 — Жерка.

3 — Свинарка.

4 — Козичанка.

5 — Луна (безъ названія).

6 — Казарская (Дурневка).

- 7 — Бучь } 1 Бучна.
- } 2 Мокрая-Хмѣльно.
- } 3 Мисинъ.

- 8 — Рокачь } 1 Кіанка.
- } 2 } Орлянки.
- } 3 }

9 — Коска.

Ъ.

- 10
- 11
- 12
- 13
- 14
- 15

Безъ названій.

*Съ правой стороны:*

- 1 Рѣч. Руда.
- 2 — Кривянка.
- 3 — Вьлька.
- 4 — Вепрякъ.

*Съ левой стороны:*

- 1
- 2
- 3
- 4

Безъ названій.

*Съ правой стороны:*

- 1 Лозника.
- 2 Потвевка.
- 3 Строгий-бродъ.
- 4
- 5
- 6
- 7

Безъ названій.

Р

Рѣч. Ирпень.

5 Рѣч. Унава.

П

В

- Рѣч. Водница
- Лыбядь.
- Вьта.

- 6 Рѣч. Новая-Гребля.
- 7 — Любка.
- 8 — Катурка (Горшка).
- 9 — Мошунь.

Н

Рѣч. Стугна  
(При вершинѣ Бьлка)

- Съ левой стороны:*
- 1 Рѣч. Бьлка.
  - 2 — Круглянка.
  - 3 — Бугаевка.
  - 4 — Тихань.

*Съ правой стороны:*

Рѣч. Стугна  
(При вершинѣ Бьлка)

- 1 — Хаврадни
- 2 — Мьтниця (Барахтянка) } 1 } Безъ названій.
- 3 — Чертыха } 2 }
- 4 — Раховка

Д

Рѣч. Кобринь.

- 1
  - 2
  - 3
  - 4
- Безъ названій.

Б.  
Р.  
П.  
Б.  
Н.  
Д.

Рыч. Исковятица — Бобрица — Безъ названія  
— Сквировка  
— Россоховатка — Могуловка

Съ лѣвой стороны:

1 Рыч. Самецъ } 1 }  
                  } 2 } Безъ названій  
                  } 3 }

2 — Орехватца } 1 }  
   (Ореховець) } 2 } Безъ названій  
                  } 3 }

3 — Красный-Ставъ — Безъ названія

4 — Руда

5 — Рубченка

6 — Березянка Безъ названія

7 — Сквирка } 1 }  
                  } 2 } Безъ названій  
                  } 3 }  
                  } 4 }  
                  } 5 }

Съ лѣвой стороны:

Рыка Россъ.

8 — Роставица } 1 Рыч. Ситна  
                  } 2 — Шаповъ  
                  } 3 — Ростовица  
                  } 4 — Новоселка — Безъ названія  
                  } 5 —  
                  } 6 —  
                  } 7 —  
                  } 8 — Безъ названій  
                  } 9 —  
                  } 10 —  
                  } 11 —

Съ правой стороны:

1 }  
2 }  
3 }  
4 } Безъ названій  
5 }  
6 }  
7 }

9 — Каменка } 1 Холопъ  
                  } 2 Каменка

10 — Протока } 1 Чернявка  
                  } 2 } Безъ названій  
                  } 3 }  
                  } 4 }

11 — Красной }  
   (Узень) } Безъ названія

12 — Ракитна } 1 }  
                  } 2 } Безъ названій



Т.  
Р.  
И.  
Б.  
Н.  
Д.



13 Рѣч. Горюховатка } <sup>1</sup>/<sub>2</sub>/<sub>3</sub> } Безъ названій

14 — Нехворощь

15 — Коросутка

Съ лѣвой стороны:

16 — Россава } <sup>1</sup>/<sub>2</sub>/<sub>3</sub>/<sub>4</sub> } Кагарыца  
Рѣч. Мокрый  
— Сухой  
— Поточка  
— Ратда  
Съ правой стороны:  
Рѣч. } Безъ названія  
—

17 —

18 —

19 —

20 —

21 —

22 —

23 —

24 —

Съ правой стороны:

1 Рѣч. Каза

Рѣч. Россъ.

1 Рѣч. Гнилая } <sup>1</sup>/<sub>2</sub>/<sub>3</sub> } Безъ названія  
2 — Осычка  
2 — Россъ } <sup>1</sup>/<sub>2</sub>/<sub>3</sub>/<sub>4</sub>/<sub>5</sub>/<sub>6</sub>/<sub>7</sub>/<sub>8</sub>/<sub>9</sub>/<sub>10</sub>/<sub>11</sub> } Безъ названій

3 — Молочца } <sup>1</sup>/<sub>2</sub>/<sub>3</sub>/<sub>4</sub> } Безъ названій  
(Миньковица)

5 — Торчь } <sup>1</sup>/<sub>2</sub> } Безъ названій

5 — Торгань } Безъ названія  
(Таргань)

6 — Земля } 1 Насташко  
(Черинь) } 2 Поправка — Утора

7 — Оленик

8 — Котлуя — Крживъ

9 — Монастырка } 1 Глуй  
2 Старый-Глуй

Ф.  
Р.  
П.  
В.  
Н.  
Д.

Рѣк. Россъ

- 10 Рѣч. Старая-Синица
- 11 — Храбра } 1 Репейка  
                          } 2 } Безъ названій  
                          } 3 }
- 12 — Порозовица
- 13 —
- 14 —
- 15 — } Безъ названій
- 16 —
- 17 —
- 18 —

Рѣч. Ольшанка  
(Нехаевъ.)

- Съ лѣвой стороны:
- 1 — Луцанка
- 2 — Поповка
- 3 —
- 4 —
- 5 — } Безъ названій
- 6 —
- 7 —
- 8 —

Рѣч. Калаборокъ

- Съ правой стороны:
- 1 — Топиланка
- Съ лѣвой стороны:

Рѣк. Тясминь.

- 1 Сухой-Тясминь
- 2 Рѣч. Балтышка
- 3 — Томащевка
- 4 — Сухой-Ташликъ
- 5 — Старый-Ташликъ
- 6 — Ташлыкъ } 1 Гнилой-Ташлыкъ  
                          } 2 Марьянка  
                          } 3 Безымянка  
                          } 4 Лебединка
- 7 — Мѣдянка } 1 Мурайка  
                          } 2 Балакалка  
                          } 3 Серебрянка
- 8 — Безъ названія текущая по Ирдынскому болоту

Съ правой стороны:

- 1 — Гнилой-Тясминь (Верешанка)
- 2 — Осотьянка } 1 Рогожанка  
                          } 2 Скалка  
                          } 3 Скобченка
- 3 — Косарка
- 4 — Просянка

Д  
Н  
В  
П  
Р  
Т.

Рѣк. Тясингъ.

- 5 Рѣч. Поповъ, она же Ташинка и Топивка
- 6 — Супки
- 7 — Базили  $\left\{ \begin{array}{l} 1 \text{ Стрѣльни} \\ 2 \text{ Чернявка} \\ 3 \text{ Келмаха} \end{array} \right.$
- 8 — Смазанка
- 9 — Медвѣдовка
- 10 — Полудневка
- 11 — Ирклейгъ — Лысянка

II. НАЗВАНІЕ РѢКЪ, СОСТАВЛЯЮЩИХЪ ВТОРОСТЕПЕННЫЙ БАССЕЙНЪ ВУГСКОЙ.

Т.

Десна.

*Съ лѣвой стороны:*

- 1 Рѣч. Ольшанка
- 2 — Кобильца
- 3 —
- 4 —
- 5 —  $\left\{ \begin{array}{l} \text{Безъ названій} \end{array} \right.$
- 6 —
- 7 —

*Съ правой стороны:*

- 1 — Бузыновка  $\left\{ \begin{array}{l} 1 \text{ Дилувка} \\ 2 \text{ Безъ названія} \end{array} \right.$
- 2 — Рудня
- 3 — Вилы Глубокій-яръ.
- 4 — Жердь
- 5 —
- 6 —  $\left\{ \begin{array}{l} \text{Безъ названій} \end{array} \right.$
- 7 —
- 8 —
- 9 —

*Съ лѣвой стороны:*

- 1 — Будневка  $\left\{ \begin{array}{l} 1 \text{ Широкая-Руда} \\ 2 \text{ } \\ 3 \text{ } \end{array} \right. \left. \begin{array}{l} \text{Безъ названій} \end{array} \right.$
- 2 — Поганка  $\left\{ \begin{array}{l} 1 \text{ Яськова} \\ 2 \text{ Нешенка} \\ 3 \text{ Безъ названія} \end{array} \right.$
- 3 — Нешенка — Нешенка
- 4 — Свишарка — Безъ названія
- 5 — *Стибина*  
(Мерасень)

Рѣк. Собъ.

- 6 — Котовой  $\left\{ \begin{array}{l} 1 \text{ Мисалина} \\ 2 \text{ } \\ 3 \text{ } \\ 4 \text{ } \end{array} \right. \left. \begin{array}{l} \text{Безъ названій.} \end{array} \right.$
- 7 — Сорока

*Съ правой стороны:*

- 1 — Скаунка  $\left\{ \begin{array}{l} 1 \text{ Ясенець} \\ 2 \text{ Безъ названія} \end{array} \right.$

Г

У

В

- Б.
- Рек. Собь.
- 2 Реч. Широко-Гуда
  - 3 — Малой-Соникъ } <sup>1</sup> Фараонка
  - } <sup>2</sup> Самецъ      } <sup>1</sup> Ядовина
  - } Безъ названія
  - 4 — Камышника
  - 5 — Бвлька — Безъ названія
  - 6 — Валикъ } <sup>1</sup>   
                                      } <sup>2</sup>   
                                      } <sup>3</sup> } Безъ названія

Съ правой стороны:

- 1 — Туря.
- 2 — } Толмачи.
- 3 — }
- 4 — Калигурка.

Г

У

Высь она же Синюха.

- 5 Тикичь. Горный-Тикичь.

Съ левой стороны:

- 1 Реч. Тикичь.
- 2 — Житница.
- 3 — Лутника.
- 4 — Багва } <sup>1</sup> Кричка.
- } <sup>2</sup> Безъ названія.
- 5 — Бурты } <sup>1</sup> Красилевка.
- } <sup>2</sup> Буряны.
- } <sup>3</sup> Кролевка.
- } <sup>4</sup> Тетеревка.
- 6 — Серебрянка } <sup>1</sup> Реч. Балка.
- } <sup>2</sup> — Ножичи.
- } <sup>3</sup> — Багва.
- 7 — Кошиха.
- 8 — Вережанка.
- 9 — Мокши болото } <sup>1</sup> Мокши болото.
- } <sup>2</sup> Безъ названія.
- 10 } — Безъ названій.
- 11 }
- 12 }

Съ правой стороны:

- 1 — Конела — Ковела } <sup>1</sup> Гнилая-Ковела.
- } <sup>2</sup> } Безъ названій.
- } <sup>3</sup> }
- 2 — Поповка — Безъ названія.
- 3 — Кичица } <sup>1</sup> Манковка.
- } <sup>2</sup> } Безъ названій.
- } <sup>3</sup> }
- } <sup>4</sup> }
- } <sup>5</sup> }

В

Ъ.

Г

У

Ъ

Рек. Сняюха.

5. Тичичь.

Гнилой-  
Тичичь.

6 Руч. Долгой.

7 — Куций.

8 — Каменка.

9 — Маломужевь.

40 — Бондаревь.

11 Ятрань.

1 Руч. Уманька

4 Руч. Быки—Безъ названія.

5 — Романовка.

6 — Мипуровь.

7 — Бвланка—Безъ названія.

*Съ лвой стороны:*

1 — Цицеля—Юшковъ-рогъ.

2 — Волинка.

3 — Березовка.

4 — Боярка.

5 — Покракина.

6 — Широка }<sup>1</sup>/<sub>2</sub>} Безъ названій.

7 — Костоловка }<sup>1</sup>/<sub>2</sub>/<sub>3</sub>} Безъ названій.

8 — }  
9 — } Безъ названій.  
10 — }

*Съ правой стороны:*

1 — Тичичь.

2 — Федюка.

3 — Виноградъ }<sup>1</sup>/<sub>2</sub>} Матылевка.  
Павловка.

4 — Босовка.

5 — Гонтаревка }<sup>1</sup>/<sub>2</sub>/<sub>3</sub>} Безъ названій.

6 — Жабянка.

7 — Поповка—Безъ названія.

8 — Россоховатя.

9 — Солодвстий.

40 — Безъ названія.

*Съ лвой стороны:*

1 Верхнячка.

2 Полянка

3 }  
4 } Безъ названій.  
5 }  
6 }

Б У Г Ь	{ Рѣк. Сяпуха.	{ 11 Ятрань.	{ 2 Рѣч. Болавка	{ 3 — Водана. Безъ названія	{ 4 — 5 — 6 — 7 — 8 — 9 —	{ Безъ названій	{ 1 Рѣуха—Безъ названія 2 Помойникъ 3 Колодичка 4 Козановка 5 Свинарка 6 } 7 } Безъ названія		
								{ 1 — 2 —	{ Безъ названія

Съ правой стороны:

Въ Днѣпръ изливаются рѣкъ и рѣчекъ 22; эти первые притоки, въ которые впадаетъ 140 вторыхъ притоковъ, въ эти 193 третьихъ притоковъ съ 31 притокомъ четвертаго и пятаго разряда. Въ Бугъ впадаетъ первыхъ притоковъ 3, вторыхъ 40, третьихъ 34, четвертыхъ и пятыхъ 89; всѣхъ притоковъ, не считая Днѣпра, 552. Образуемая ими водная сѣть составляетъ вообще довольно обильное орошеніе, но распределеніе его неравномѣрное; въ сѣверной части Губерніи оно въ излишество, въ южной—недостаточно.

Какъ извѣстно, теченіе рѣкъ опредѣляется направленіемъ высотъ или хребтовъ возвышающихся на данной площади; въ этомъ отношеніи рѣки Кіевской Губерніи, не считая Днѣпра, подчиняются тремъ главнымъ хребтамъ, составляющимъ раздѣленные линіи здѣшней системы текущихъ водъ, а именно: а) хребты раздѣляющіе рѣки сѣвернаго склона площади одна отъ другой, б) хребетъ раздѣляющій бассейнъ рр. Росси и Стугны отъ рѣкъ, текущихъ къ сѣверному склону и в) хребетъ простирающійся отъ сѣверо-запада на юго-востокъ, раздѣляя бассейнъ рѣкъ Росси и Олшанки отъ рѣкъ, текущихъ по южному склону площади губерніи. Направленіе и возвышенность каждаго изъ означенныхъ хребтовъ опредѣляется рядомъ тригонометрически измѣренныхъ высотъ (въ сажняхъ и сотыхъ доляхъ), какъ показано въ слѣдующемъ ихъ спискѣ.

1. На хребтахъ, раздѣляющихъ рѣки сѣвернаго склона площади одну отъ другой.

а) Между Ирпенемъ и Здвизью.

у Соболяки . . . . . 96,00

у Вульшки . . . . .	87,36
— Копылова . . . . .	80,46
б) между Здвижью и Тетеревымъ.	
Сигн 2 класса Вилья . . . . .	92,99
— — — Озераны . . . . .	95,75
Корчма Ставице . . . . .	85,05

2. На хребтѣ, раздѣляющемъ бассейнъ рр. Росси и Стугны, отъ рѣкъ текущихъ по сѣверному склону:

Сигн 2 класса Козатинъ . . . . .	133,13
Вѣха при большой дорогѣ . . . . .	123,31
У корчмы Заборъ . . . . .	102,07
Вѣха при с. Каменкѣ . . . . .	97,96
У с. Ставиць . . . . .	93,21
Вѣха на старой могилѣ . . . . .	97,26
У корчмы Червонной . . . . .	94,46
— могилы Перецять . . . . .	105,99
Вѣха а . . . . .	94,24
Сигналъ 1 класса у Плисецкаго . . . . .	87,32
— 2 — — Малютки . . . . .	85,83
Пирамида 1 класса Петровская . . . . .	
Борцаговки . . . . .	88,25

3. На хребтѣ, идущемъ отъ сѣверо-запада на юго-востокъ и раздѣляющемъ бассейнъ рѣкъ Росси и Ольшанки, отъ рѣкъ текущихъ по южному склону площади:

Сигн 1 класса Туча . . . . .	150,72
у корчмы Веселой . . . . .	128,81
— креста с. Зогулинцы . . . . .	117,47
Сигн 2 класса Станиловки . . . . .	105,58
у с. Свинарки . . . . .	82,39
— вершины р. Гнилой . . . . .	71,46
— сел. Горошкова . . . . .	110,96
— — Тихаго-хутора . . . . .	101,49
— кургана при м. Ставицахъ . . . . .	102,84
Вѣха Юшковъ-Рогъ . . . . .	117,32
на полѣ Кошевата . . . . .	118,56

Ветряная мельница Гуты Доруженской . . . . .	109,64
Сиги 2 класса Боровиковъ . . . . .	97,09
— — — Кеаверовка . . . . .	97,31
у кладбища при с. Балаклея . . . . .	70,00
— острей могилы, между Та- сминомъ и Днѣпромъ . . . . .	46,03
— столба на р. Днѣпръ . . . . .	35,73

Протяженіе главныхъ дѣльныхъ рѣкъ измѣрено въ двухъ видахъ: слѣдуя всѣмъ изгибамъ фарватера и дельтега и по прямому, горизонтальному направлению. Представляемъ въ слѣдующей таблицѣ эти свѣдѣнія о 22 рѣкахъ, составляющихъ первые, вторые, а некоторые и третьи притоки бассейновъ Днѣпровскаго и Бугскаго.

НАЗВАНІЕ РѢКЪ	Число верстъ.	
	Слѣдуя всѣмъ изгибамъ	По прямому направлению.
Рѣка Днѣпръ, составляющая восточную границу Губерніи . . . . .	396	287½
— Припять, впадающая въ Днѣпръ . . . . .	78	49
— Уша (или Ужь), впадающая въ Припять . . . . .	94	66
— Тетеревъ въ Днѣпръ . . . . .	184	126½
— Ирша въ Тетеревъ . . . . .	64	56½
— Здвижь въ Тетеревъ . . . . .	128	102
— Ирпень въ Днѣпръ . . . . .	138	105½
— Упавъ въ Ирпень . . . . .	71½	60½
— Стугна въ Днѣпръ . . . . .	46	45





НАЗВАНІЕ РѢКЪ.	Число верстъ.	
	Слѣдуя всѣмъ из- гибамъ.	По прямо- му направ- ленію.
Рѣка Россъ въ Днѣпръ . . . . .	282	171½
— Каменка въ Россъ . . . . .	75½	57½
— Раставица, впадающая въ Россъ . . . . .	90	60½
— Сквирка . . . . .	38½	35
— Ольшанка въ Днѣпръ . . . . .	84	65
— Тясминъ . . . . .	156	58½
— Высь въ Синюху . . . . .	79½	32½
— Синюха въ Бугъ . . . . .	37	28½
— Гнилой-Тикичъ въ Горный-Тикичъ . . . . .	120	79½
— Горный-Тикичъ въ Синюху . . . . .	128	98
— Ятрань въ Синюху . . . . .	78	49
— Собъ въ Бугъ . . . . .	60	57½
— Десна, впадающая въ Бугъ . . . . .	43	34½

Въ сложности эти 22 рѣки имѣютъ протяженія по всѣмъ изгибамъ 2,470 верстъ, по прямому направленію 1,725 верстъ; разница между тѣмъ и другимъ составляетъ 745 верстъ, или 30%. Этимъ числомъ опредѣляется нѣкоторымъ образомъ степень неровности здѣшней мѣстности, имѣющей вліяніе на уклоненіе отъ прямой линіи теченія каждой рѣки.

*Днѣпръ.*

Какъ извѣстно, эта рѣка выходитъ изъ Смоленской губерніи, Бѣльскаго уѣзда, протекаетъ до 1,500 верстъ и впадаетъ въ Черное море.

Соединившись съ р. Принятью, на самой почти границѣ губерній Минской съ Кіевскою, Днѣпръ протекаетъ по восточной границѣ Кіевской Губерніи на протяженіи 396 верстѣ, до выхода своего въ губернію Херсонскую, у того мѣста, гдѣ впадаетъ въ него р. Тясминъ. На этомъ протяженіи примыкають къ Днѣпру уѣзды: Радомысльскій, Кіевскій, Каневскій, Черкасскій и край Чигиринскаго. Теченіемъ своимъ Днѣпръ отдѣляетъ: Радомысльскій уѣздъ отъ Черниговской губерніи, Кіевскій — отъ губерній Черниговской и Полтавской, а Каневскій, Черкасскій и Чигиринскій уѣзды — отъ Полтавской губерніи.

Средняя скорость теченія этой рѣки при Кіевской пристани 1½ фута въ секунду. Паденіе ея или склоненіе отъ г. Кіева до г. Градижска, на протяженіи 280 верстѣ, равняется — 9,96 сажень или на каждые 28 верстѣ 1,096 сажень. Поверхность рѣки возвышена надъ уровнемъ моря у Кіева на 41,18 сажень, а въ Чигиринскомъ уѣздѣ, у переправы близъ с. Старая-Диповка — на 31,22 сажени. Въ обыкновенную воду Днѣпръ имѣетъ глубины по фарватеру отъ 5 до 9 аршинъ, а ширина его отъ 170 до 250 сажень. Дно рѣки состоитъ изъ сыпучаго песка; большая часть нагорнаго берега — тоже рыхлаго свойства.

По всему теченію рѣки правый ея берегъ выше, лѣваго и составляетъ нагорную ея сторону. Цѣпь при-Днѣпровскихъ высотъ, отклоненіемъ своимъ у с. Вышгорода отъ рѣки образуетъ низменные сѣнокосные луга, отъ одной до двухъ верстѣ шириною, простирающіеся до самаго Кіева, гдѣ они принимаютъ названіе *оболони*. Въ Кіевѣ береговья возвышенности снова примыкають къ Днѣпру и образуютъ на угловомъ его изгибѣ Кіево-Печерскую гору. Далѣе за Кіевомъ они, постепенно понижаясь, снова отклоняются на юго-западъ, образуя между рѣкою и подошвою горъ низменное пространство, до 10 верстѣ шириною, то луговое, то песчаное и покрытое лѣсомъ. У м. Триполья горы снова примыкають къ ложу Днѣпра и тянутся непрерывною цѣпью къ м. Трахтемирову. Тамъ онѣ примѣтно возвышаются и тянутся грядюю къ м. Мошны. Здѣсь правый берегъ Днѣпра совсѣмъ измѣняетъ общія свои свойства. Отъ м. Мошны онъ идетъ ровною плоскостью надъ долиною рѣки; около г. Черкасъ образуется узелъ отдѣльныхъ горъ, которыя постепенно опускаются и берегъ снова разстилается къ Чигирину ровною плоскостью, ширина которой измѣняется отъ 4 до 10 и болѣе верстѣ. Береговья же высоты, сопровождавшія теченіе Днѣпра до м. Мошень, здѣсь круто поворачивають на юго-западъ и переходятъ на правый берегъ р. Тясмина.

По этимъ признакамъ полагаютъ не безъ основанія, что въ древнія времена Днѣпръ протекалъ вдоль уклонившихся высотъ главнымъ своимъ русломъ, отъ впаденія р. Тясмина въ Днѣпръ при м. Крыловъ, вверхъ по теченію р. Тясмина и по нынѣшней ложбинѣ Ирденскаго болота, которое при м. Мошнахъ соединяется съ широкимъ, сухимъ, но неизменнымъ логовищемъ, примыкающимъ къ Днѣпру. При м. Мошнахъ рѣка должна была раздѣляться на два рукава, изъ которыхъ одинъ протекалъ нынѣшнимъ русломъ, а другой, главный, шелъ по ложбинѣ Ирденскаго болота, мимо м. Смѣлы, у подножія высотъ, имѣющихъ на всемъ своемъ протяженіи характеръ нагорнаго берега Днѣпра. Эти два рукава должны были соединиться около с. Войтовки, образуя огромный островъ, на которомъ нынѣ стоятъ гг. Черкасы и Чигиринъ. Подтвержденіемъ этого мнѣнія можетъ служить и то, что въ Ирденскихъ болотахъ, жители прибрежныхъ селеній, находили иногда днища плоскодонныхъ судовъ, которыхъ доски были большаго размѣра противъ употребляемыхъ на нынѣшніе байдаки; открывали также якоря большихъ судовъ и другіе признаки бывшаго судоходства.

Впрочемъ не въ этомъ одномъ мѣстѣ Днѣпръ перемѣнилъ свое теченіе. Онъ замѣтно отклонился отъ прежняго своего направленія и въ другихъ мѣстахъ, напримѣръ противъ Кіева. Здѣсь противоположный лѣвый берегъ рѣки, со стороны м. Броваръ, представляетъ обширную равнину, перерѣзанную болотами и озерами, порослую кустарникомъ и мелкимъ лѣсомъ. Подходя къ Днѣпру, эта равнина оканчивается возвышенностію, называемой *Лысою горою*, которая нѣкогда составляла берегъ рѣки; а теперь отдѣлена отъ него низменными, поемными лугами, въ три версты шириною. По этой низменности, полагаютъ, встарину протекалъ Днѣпръ и впоследствии, перемѣнивъ русло приблизился къ Печерскимъ горамъ, гдѣ и нынѣ протекаетъ. Прибавимъ еще, что въ нѣкоторыхъ селеніяхъ по Днѣпру встрѣчаются рѣчки или болота, проходящія въ широкомъ руслѣ, соединяющемся съ Днѣпромъ и называемыя *Стариками*, т. е. древнимъ русломъ рѣки.

Такія перемѣны русла рѣки могутъ происходить иногда, какъ и въ другихъ рѣкахъ, отъ стремительнаго напора весеннихъ водъ на одинъ пунктъ рѣки, запруженный массами льда, внезапно взломаннаго при вскрытіи рѣки; встрѣтивъ препятствіе, она пролагаетъ себѣ тогда новый путь. Фарватеръ Днѣпра—тоже измѣняется ежегодно во время весеннихъ разливовъ, начинающихся въ концѣ Февраля или началѣ Марта. Смотри по свойству зимы вода возвышается и выливается изъ береговъ въ ложбины и по низинамъ съ болъ-

шею или меньшего скорости, достигая различной высоты, от 6 до 9 аршинъ надъ обыкновеннымъ своимъ уровнемъ. Въ эту пору течение измѣняетъ очертанія мелей и отмелей, размываетъ оныя и наноситъ новыя. Въ берега свои Днѣпръ вступаетъ не позже половины Юня.

Вообще масса воды въ Днѣпрѣ со временемъ уменьшается отъ естественныхъ причинъ, общихъ всемъ большимъ рѣкамъ, а также и отъ работки Днѣпровскихъ пороговъ, служащихъ некоторымъ образомъ плотиною для верхней части рѣки.

Вода въ Днѣпрѣ цвѣтомъ желтоватая и содержитъ въ себѣ только иловатія и органическія части, почему она млека и къ употребленію хороша. Далѣе, говоря о судоходствѣ по здѣшнимъ рѣкамъ, мы войдемъ въ ближайшее обзорнѣе препятствій имъ встрѣчаемыхъ въ меляхъ и отмеляхъ, а также и средствъ сообщенія по рѣкѣ и черезъ нее. \*

#### *Притоки рѣки Днѣпра.*

*Рѣка Припять* служитъ главнымъ путемъ сообщенія рѣкъ Нѣмана и Вислы съ Днѣпромъ посредствомъ системъ Огинской и Королевской. Сообщаясь этими путями съ заливами Балтійскаго моря Фришгафомъ и Куришгафомъ Днѣпръ, черезъ ту же рѣку Припять, посредствомъ Березинской системы, соединяется также съ Западною-Двиною и съ Рижскимъ заливомъ.

Припять входитъ въ Кіевскую Губернію, Радомысльскаго уѣзда при д. Бѣлосороки, изъ южной части губерніи Минской. Она протекаетъ по этому уѣзду на протяженіи 65 верстъ, направляясь отъ сѣверо-запада къ юго-востоку и впадаетъ въ Днѣпръ возлѣ перевоза черезъ эту рѣку, находящагося на проселочной дорогѣ изъ м. Горностайполя, черезъ паромъ въ с. Косачевку. Дно и берега Припяти—песчаные; правый берегъ возвышеннѣе; мѣстами доходитъ до 28 футовъ, а лѣвый берегъ не выше пяти футовъ надъ уровнемъ рѣки и потому въ половодье весь заливается водою. Оба берега вообще малѣсные. Въ отношеніи къ мелямъ и отмелямъ, разливу, быстротѣ теченія и свойства русла, Припять много сходствуетъ съ Днѣпромъ; однако на всемъ протяженіи ея по Радомысльскому уѣзду не встрѣчается ни одной значительной мели, опасной для плаванія. Уклонъ р. Припяти 0,40 фута на версту; глубина рѣки отъ 2 футовъ до 2 сажень, а ширина отъ 75 до 120 саж. въ обыкновенную воду. Она вскрывается въ Мартъ и удерживаетъ высокую во-

\* Смот. ч. III, статьи о постройкѣ всякаго моста на Днѣпрѣ и о судоходствѣ по Днѣпру.

Д Н В Н Р Ъ	{	Рѣк. Тлсминъ.	5 Рѣч. Поповъ, она же Типинка и Топивка
			6 — Супки
			7 — Базиля { 1 Стрѣльни 2 Чернявка 3 Келмаха
			8 — Сказанка
			9 — Медвѣдовка
			10 — Полудневка
			11 — Ирклейгъ — Лысянка

II НАЗВАНІЕ РѢКЪ, СОСТАВЛЯЮЩИХЪ ВТОРОСТЕПЕННЫЙ БАССЕЙНЪ БУГСКІЙ.

Ъ	{	Десна.	<i>Съ лѣвой стороны:</i>				
			1 Рѣч. Ольшанка				
			2 — Кобильца				
			3 —	{			
			4 —				
			5 —		Безъ названій		
			6 —				
			7 —				
			Г	{	Десна.	<i>Съ правой стороны:</i>	
						1 — Бузыновка { 1 Дидувка 2 Безъ названія	
2 — Рудня							
3 — Вилы Глубокій-яръ							
4 — Жердь							
5 —	{						
6 —							
7 —		Безъ названій					
8 —							
9 —							
У	{	Рѣк. Собъ.	<i>Съ лѣвой стороны:</i>				
			1 — Будневка { 1 Широкая-Руда 2 } Безъ названій 3 }				
			2 — Поганка { 1 Яськова 2 Нешенка 3 Безъ названія				
			3 — Нешенка — Пешенка				
			4 — Свишарка — Безъ названія				
			5 — Сабина (Мераень)				
			6 — Котовой { 1 Мисалина 2 } Безъ названій. 3 } 4 }				
			7 — Сорока				
			Б	{	Рѣк. Собъ.	<i>Съ правой стороны:</i>	
						1 — Скаунка { 1 Ясенець 2 Безъ названія	

Г

Г

У

Б

2 Рвч. Широко-Гуда

3 — Малой-Соникъ } 4 Фараговка } 1 Ядовина  
} 2 Самецъ } Безъ названія

4 — Кашичка

5 — Белька — Безъ названія

Рвч. Собь.

6 — Валикъ } 1 } Безъ названія  
} 2 }  
} 3 }

*Съ правой стороны:*

1 — Турія.

2 — ) Толмачи.

3 — )  
4 — Калигурка.

*Съ левой стороны:*

1 Рвч. Тикичь.

2 — Житица.

3 — Литвинка.

4 — Багва } 1 Кричка.  
} 2 Безъ названія.

5 — Бурты } 1 Краслевка.  
} 2 Бурязы.  
} 3 Кролевка.  
} 4 Теревка.

6 — Серебрянка } 1 Рвч. Балка.  
} 2 — Ножитчи.  
} 3 — Багва.

7 — Кошиха.

8 — Бережанка.

9 — Мокши болото } 1 Мокши болото.  
} 2 Безъ названія.

10 }  
11 } — Безъ названій.  
12 }

*Съ правой стороны:*

1 — Ковела—Ковела } 1 Гнилая-Ковела.  
} 2 } Безъ названій.  
} 3 }

2 — Поповка—Безъ названія.

3 — Кищичка } 1 Манковка.  
} 2 } Безъ названій.  
} 3 }  
} 4 }  
} 5 }

Высь она же  
Синюха.

5 Тикичь.

Горный-  
Тикичь.

Ъ.

Г

У

Б

Рвк. Синюха.

5. Тикичь.

Гиндой-Тикичь.

- 6 Руч. Долгой.
- 7 — Куцый.
- 8 — Каменка.
- 9 — Маломужевь.
- 40 — Бондаревь.

*Съ лѣвой стороны:*

44 Ятрань.

1 Рвк. Уманька

- 4 Рвк. Быки—Безъ названія.
- 5 — Романовка.
- 6 — Мицуровъ.
- 7 — Бѣлашка—Безъ названія.

*Съ лѣвой стороны:*

- 1 — Цицѣля—Юшковъ-рогъ.
- 2 — Волняка.
- 3 — Березовка.
- 4 — Боярка.
- 5 — Покракина.
- 6 — Шлодка }<sup>1</sup><sub>2</sub> Безъ названій.
- 7 — Костоловка }<sup>1</sup><sub>2</sub><sub>3</sub> Безъ названій.

- 8 —
- 9 —
- 10 —

*Съ правой стороны:*

- 1 — Тикичь.
- 2 — Федюка.
- 3 — Виноградъ }<sup>1</sup><sub>2</sub> Матылевка.  
Павловка.
- 4 — Босовка.
- 5 — Гонтаревка }<sup>1</sup><sub>2</sub><sub>3</sub> Безъ названій.
- 6 — Жабянка.
- 7 — Поповка—Безъ названія.
- 8 — Россоховатка.
- 9 — Солодвѣстѣй.
- 40 — Безъ названія.

- 1 Верхячка.
- 2 Поляка
- 3
- 4 }<sub>5</sub><sub>6</sub> Безъ названій.
- 5
- 6

до 3 саж. На правой сторонѣ Тясмина разстилаются сѣнокосы, прорѣзанные болотистыми притоками рѣки. Въ разстояніи отъ логовища отъ 1 до 2 верстѣ поднимается возвышенный берегъ, до 5 саж. надъ уровнемъ воды. Часть берега около с. Суботова покрыта кустарникомъ, около м. Жаботина — лѣсомъ, расбросаннымъ по крутымъ горамъ. Береговья возвышенности Тясмина — каменистыя; при м. Каменкѣ и с. Яровомъ выступаетъ наружу гранитъ; при г. Чигиринѣ и с. Суботовѣ — песчаникъ, годный на мельничные камни; на р. Ирлесевцѣ — кварцъ. На всемъ протяженіи береговъ попадаются горшечная и кирпичная глинны. Въ г. Чигиринѣ черезъ Тясминъ устроенъ наплавной мостъ; въ м. Каменкѣ и Смѣлѣ — мосты на сваяхъ. Разливы Тясмина въ мѣстахъ, гдѣ онъ течетъ въ низкихъ берегахъ, бывають значительныя и простираются иногда до 4 верстѣ, какъ было весной 1846 г. Сверхъ означенныхъ главныхъ притоковъ Днѣпра въ него изливается много другихъ незначительныхъ рѣчекъ и ручьевъ; о нѣкоторыхъ изъ нихъ упомянемъ въ описаніи мѣстъ, по которымъ онѣ протекають.

Все эти воды текутъ въ Днѣпръ съ правой его стороны по Кіевской Губерніи; изъ притоковъ его лѣвой стороны упомянемъ о значительной рѣкѣ Деснѣ, впадающей въ него изъ Черниговской губерніи въ семи верстахъ выше Подольской пристани Кіева. Эта рѣка имѣетъ важное торговое значеніе для Кіева и всего при-Днѣпровскаго края, какъ увидимъ изъ обозрѣнія мѣстной торговли.

#### *Притоки рѣки Буга.*

*Собъ* — беретъ свое начало въ Ординскихъ степяхъ Бердичевского уѣзда и течетъ по направленію къ югу, на протяженіи около 100 верстѣ до впаденія въ р. Бугъ. Берега ея вездѣ почти — низкіе; только лѣвый берегъ очень незначительно возвышеннѣе правого; однако при впаденіи въ Бугъ по обонимъ берегамъ замѣтны возвышенности, изъ которыхъ выказывается гранитъ.

*Синюха*, протекаетъ по южной части Уманскаго уѣзда и образуется изъ слиянія р. Большой-Выси, выходящей изъ Херсонской губерніи, съ р. Гнилымъ-Тикичемъ; она замѣчательна только тѣмъ, что берега ея изобилуютъ жерновымъ камнемъ, годнымъ для шпесе. Она впадаетъ въ Бугъ, а въ себя принимаетъ р. Малую-Высь, отдѣляющую Звенигородскій уѣздъ отъ Херсонской губерніи. Въ этомъ уѣздѣ въ р. Высь впадаетъ другой Тикичъ, называемый — Горскимъ или Угорскимъ, выходящій изъ Липовецкаго уѣзда, при с. Балабановкѣ, а Гнилой-Тикичъ — изъ Таращанскаго уѣзда при д. Свѣжкахъ. Оба Тикича, Горскій и Гнилой, проходятъ по Звенигородскому уѣзду отъ запада къ востоку, сначала па-



параллельно одинъ другому, на разстояніи 35 верстъ, потомъ сближаются, по мѣрѣ приближенія къ р. Большой-Выси и наконецъ впадаютъ въ нее въ 35 верстахъ отъ г. Звенигородки, при с. Песчаномъ. Горскій-Тикичъ очень быстрая рѣчка, протскасть по скаламъ дикаго камня въ узкихъ и высокихъ берегахъ, изъ которыхъ, во время весеннихъ разливовъ, не выступаютъ; Гнилой-Тикичъ, напротивъ, течетъ по низменнымъ и болотистымъ мѣстамъ, дно и берега его — влажные и большею частію песчаннаго свойства, въ жаркое лѣто вода въ немъ едва струится, но весною далеко и сильно выливается изъ береговъ и нередко разрушаетъ пашни и портитъ сѣнокосы.

Прочіе притоки Буга, разныхъ степеней, не представляютъ ничего замѣчательнаго, и притомъ они, такъ же какъ и Днѣпровскіе притоки, повынъ еще не изслѣдованы удовлетворительнымъ образомъ.

### III. КЛИМАТЪ.

По географическому положенію и по свойству мѣстности, климатъ въ Кіевской Губерніи — умеренный и можетъ быть названъ среднимъ между климатомъ смежной съ сѣвера полосой и южной стеною Новороссійскаго края. Обильное орошеніе страны и разсыянные по ней лѣса умеряютъ вліяніе на нее климата той и другой полосы и удерживаютъ мѣстную температуру въ предѣлахъ довольно благопріятныхъ для здоровья людей и для развитія растеній. Но, какъ во всѣхъ почти мѣстахъ Россіи, и здѣсь старожилы увѣряютъ, что здѣшній климатъ значительно измѣнился, особенно съ 1812 года. По словамъ ихъ, до этой эпохи и первые годы послѣ нее, лѣтніе мѣсяцы бывали умеренно жаркіе съ частыми дождями, а зимы не такъ холодны и продолжительны какъ нынѣ, и что первый снѣгъ выпадалъ тогда около половины Декабря, и нередко — даже въ количествѣ недостаточномъ для санной ѣзды. Но впоследствии холода стали усиливаться, а снѣгъ, хотя тоже въ маломъ количествѣ, началъ выпадать ранѣе, съ половины Ноября. До 1812 г., тоже по замѣчаніямъ старожилъ, дождливая погода всегда почти случалась во время новолунія, между тѣмъ какъ нынѣ дожди часто бываютъ и въ полнолуны, и то не каждый мѣсяцъ, отчего случаются засухи. Изъ этихъ болѣе или менѣе сомнительныхъ наблюденій они заключаютъ, что климатъ въ послѣднія десятилѣтія очень измѣнился и приписываютъ это осушкѣ болотъ, истребленію лѣсовъ и неизвѣстнымъ причинамъ.

Мы привели эти мѣстныя сказанія о перемѣнѣ климата только для сравненія ихъ съ другими подобными сказаніями, разсыянными по всѣмъ странамъ

Россіи. Основываясь на одной памяти старыхъ людей, часто не кѣрвой и ебичивой, безъ сомнѣнія, онѣ не могутъ имѣть никакого авторитета въ ученомъ смыслѣ, не могутъ служить основаніемъ къ рѣшенію столь труднаго метеорологическаго вопроса, требующаго прежде всего точныхъ сравнительныхъ наблюдений по правиламъ и средствамъ науки.

Въ настоящее время, при общемъ характерѣ умѣренности климата, замѣтны нѣкоторыя особенности въ разныхъ частяхъ Кіевской Губерніи, происходящія отъ мѣстности. Въ этомъ отношеніи площадь губерніи представляетъ два главныя различія въ лѣсномъ краю или Полѣсьѣ и въ степной ея части.

Климатъ въ Полѣсьѣ, по причинѣ низкаго и ровнаго мѣстоположенія и обилія водъ и лѣсовъ—весьма переменчивый и непостоянный. Быстрыя перемѣны погоды случаются особенно зимою: нерѣдко термометръ въ одинъ день съ  $-6^{\circ}$  возвышается до  $+2$ , а къ вечеру понижается на  $-5^{\circ}$  или  $-6^{\circ}$ . Средняя температура: весною  $+10^{\circ}$ , лѣтомъ  $+15^{\circ}$ , осенью  $+4$ , а зимою  $-5^{\circ}$ . Жары не превышаютъ весною  $+18^{\circ}$ , а лѣтомъ  $+24^{\circ}$ . Морозы обыкновенно начинаются въ концѣ Октября и продолжаются, перемежаясь оттепелями, до конца Марта, а иногда переходятъ и въ началѣ Апрѣля. Осень вообще холоднѣе весны, хотя въ Мартѣ бывають иногда холода сильнѣе Ноябрьскихъ. Зимою морозы обыкновенно не превышаютъ  $-18^{\circ}$  и то не часто, но иногда случаются до  $25^{\circ}$  и  $26^{\circ}$ . По мѣстнымъ наблюденіямъ замѣчено, что измѣненія въ термометрѣ болѣе всего происходятъ отъ испареній болотъ и озеръ, во множествѣ разсѣянныхъ по всей этой странѣ. Весною и осенью густые туманы поднимаются по утрамъ изъ низинъ и почти до 10 часовъ покрываютъ пеленою лѣса и окрестности. Снѣгъ начинаетъ таять въ Мартѣ и вслѣдъ затѣмъ рѣки начинаютъ вскрываться, но земля не вслѣдъ въ одно время очищается отъ него. Въ южной части Радомысльскаго уѣзда, по правой сторонѣ р. Ирши, снѣгъ таятъ скорѣе и р. Тетеревъ прежде другихъ рѣкъ наливается и выходитъ изъ береговъ; въ другой сторонѣ того же уѣзда, отъ границъ Волинской губерніи, и вслѣдъ на низинахъ и гравіатомъ грунтѣ, снѣгъ лежитъ долѣе и оттого часто случается, что вода въ рр. Припѣти и Ужѣ возвышается въ другой разъ въ Юнѣ даже до послѣднихъ чиселъ этого мѣсяца.

Въ этой мѣстности дѣлаются постоянныя метеорологическія наблюденія въ одномъ только пунктѣ, въ м. Хабномъ, на тамошней суконной фабрикѣ. Это мѣстечко находится въ сѣверной части Радомысльскаго уѣзда, на р. Ужѣ, въ сторонѣ менѣе другихъ лѣсистой. Наблюденія распространяются на послѣднія пять

льть, съ 1842—1846, \* и представляютъ слѣдующіе выводы о средней температурѣ каждаго мѣсяца, по каждому году:

	1842.	1843.	1844.	1845.	1846.
	По термометру Реомюра.				
Январь . . . . .	— 6,58	+ 1,12	— 3,51	— 3,3	— 3,74
Февраль . . . . .	— 1,33	+ 3,1	— 2,	— 5,96	— 2,72
Мартъ . . . . .	+ 1,4	+ 2,1	+ 0,2	— 0,5	+ 4,12
Апрѣль . . . . .	+ 5,8	+ 5,06	+ 8,76	+ 8,96	+ 7,13
Май . . . . .	+ 13,74	+ 12,87	+ 14	+ 14	+ 11,25
Июнь . . . . .	+ 15,1	+ 15,7	+ 11,6	+ 20,06	+ 18,43
Июль . . . . .	+ 16,22	+ 16,20	+ 15,7	+ 19,48	+ 19,12
Августъ . . . . .	+ 15,1	+ 14,83	+ 15,63	+ 14,43	+ 18,36
Сентябрь . . . . .	+ 2,46	+ 7,76	+ 7,73	+ 12,26	. . .
Октябрь . . . . .	+ 2,5	+ 3,11	+ 3,15	+ 2,59	. . .
Ноябрь . . . . .	+ 1,82	+ 0,06	+ 3,34	+ 4,08	. . .
Декабрь . . . . .	+ 2,13	— 2,75	— 1,91	— 1,56	. . .
Средняя температура цѣлаго года.	+ 5,34	+ 6,59	+ 6,04	+ 7,04	. . .
На 0° термометръ находился.	61 разъ.	73 раза.	69 разъ.	46 разъ.	16 разъ.

Замѣчательна въ этой таблицѣ разница между температурами 1843 и 1845 г. Въ первомъ холодъ превышалъ тепло въ одномъ только мѣсяцѣ, а во второмъ — впродолженіе четырехъ мѣсяцевъ, и не смотря на то, средняя температура 1845 выше 1843 г. по причинѣ значительной разности въ температурахъ весеннихъ и лѣтнихъ мѣсяцевъ. Эти разности имѣютъ значительное вліяніе на растительность; но онѣ еще недостаточно опредѣлены. Самые большіе морозы были 1842 г. — въ Январѣ и 1845 г. — въ Февралѣ. Въ первомъ было одинъ разъ 18° и одинъ разъ 19°, во второмъ отъ 18° до 22° и одинъ разъ — 26°. Жаръ возвышался въ Юнѣ 1845 г. до 26° — одинъ разъ; въ Маѣ 1843

\* Выборки дѣлаи въ Сентябрь 1846, почему наблюденія за этотъ годъ не показаны далѣе 4 Сентября.

одинъ разъ до 25° и въ Июль 1846 пять разъ до 24° и одинъ разъ до 25°.

Измѣненія температуры въ этой мѣстности опредѣляются слѣдующимъ

МѢСЯЦЫ.	Х О Л О Д А.																									
	Градусы по Реомюру.																									
	0	1	2	3	4	5	6	7	8	9	10	11	12	13	14	15	16	17	18	19	20	21	22	23	24	25
Декабрь . .	48	30	23	28	13	11	11	9	1	2	5	1	3	1	2	1	.	1	.	.	.	.	.	.	.	.
Январь . .	30	9	23	35	20	23	15	12	16	5	9	5	10	4	4	1	1	.	2	1	.	.	.	.	.	.
Февраль . .	48	11	21	22	18	13	8	14	6	4	5	7	3	1	2	.	2	1	1	.	.	.	1	.	.	.
Мартъ . .	61	16	15	11	6	4	5	1	5	2	.	.	.	1	.	.	1	1	.	.	.	.	.	.	.	.
Апрель . .	10	2	2	1	1	.	.	.	.	.	.	.	.	.	.	.	.	.	.	.	.	.	.	.	.	.
Май . . .	.	.	.	.	.	.	.	.	.	.	.	.	.	.	.	.	.	.	.	.	.	.	.	.	.	.
Июнь . . .	.	.	.	.	.	.	.	.	.	.	.	.	.	.	.	.	.	.	.	.	.	.	.	.	.	.
Июль . . .	.	.	.	.	.	.	.	.	.	.	.	.	.	.	.	.	.	.	.	.	.	.	.	.	.	.
Августъ . .	.	.	.	.	.	.	.	.	.	.	.	.	.	.	.	.	.	.	.	.	.	.	.	.	.	.
Сентябрь . .	8	1	2	.	.	.	.	.	.	.	.	.	.	.	.	.	.	.	.	.	.	.	.	.	.	.
Октябрь . .	28	2	14	11	4	1	.	.	.	.	.	.	.	.	.	.	.	.	.	.	.	.	.	.	.	.
Ноябрь . .	32	15	10	12	4	2	3	6	11	3	4	2	1	2	1	.	.	.	.	.	.	.	.	.	.	.
Итого,																										
Зимой . .	126	40	65	85	51	47	34	35	23	11	19	13	16	6	8	2	3	2	3	1	.	.	1	.	.	.
Весною . .	71	18	17	12	7	4	5	1	5	2	.	.	.	1	.	.	1	1	.	.	.	.	.	.	.	.
Лѣтомъ . .	.	.	.	.	.	.	.	.	.	.	.	.	.	.	.	.	.	.	.	.	.	.	.	.	.	.
Осенью . .	68	18	26	23	8	3	3	6	11	3	4	2	1	2	1	.	.	.	.	.	.	.	.	.	.	.
Всего съ 1843 года по 1 Сентя бря 1846 . .	263	76	108	110	66	54	42	49	39	16	23	15	17	9	9	2	4	3	3	1	.	.	1	.	.	.

Изъ этой таблицы можно вывести довольно точныя заключенія о температурѣ воздуха и движеніи ея въ этой мѣстности: Для сравненія количества тепла и холода, смѣнявшихъ другъ друга въ продолженіе пяти лѣтъ, соеди-

исчисленіемъ: сколько разъ термометръ находился на точкѣ замерзанія и на каждомъ градусѣ холода и тепла въ каждомъ мѣсяцѣ, въ продолженіе всѣхъ пяти лѣтъ въ сложности.

Т Е П Л А																									
2	3	4	5	6	7	8	9	10	11	12	13	14	15	16	17	18	19	20	21	22	23	24	25	26	
29	13	5	.	.	.	.	.	.	.	.	.	.	.	.	.	.	.	.	.	.	.	.	.	.	
27	8	6	12	2	.	1	.	.	.	.	.	.	.	.	.	.	.	.	.	.	.	.	.	.	
21	26	5	16	6	4	2	3	.	.	3	1	.	.	.	.	.	.	.	.	.	.	.	.	.	
38	29	18	17	14	10	5	4	6	5	4	2	3	1	1	.	.	.	.	.	.	.	.	.	.	
11	32	30	19	23	17	19	17	20	21	8	14	14	7	8	4	4	1	1	.	.	.	.	.	.	
.	3	2	14	11	16	18	28	19	13	16	11	30	22	16	25	5	1	2	3	3	2	1	.	.	
.	.	.	.	.	1	1	3	5	12	22	12	21	35	23	24	22	16	13	14	7	4	6	1	1	
.	.	.	.	.	.	.	.	2	10	11	14	21	31	29	25	27	20	28	17	14	10	6	2	.	
.	.	.	2	2	6	15	5	6	11	22	27	15	39	30	27	8	17	14	6	8	3	4	1	.	
6	10	31	13	12	14	10	15	16	8	9	11	15	12	2	2	.	.	.	.	.	.	.	.	.	
27	28	31	19	15	16	18	9	3	2	1	1	1	1	.	.	.	.	.	.	.	.	.	.	.	
18	16	19	15	7	3	3	.	.	.	.	.	.	.	.	.	.	.	.	.	.	.	.	.	.	
77	47	16	28	8	4	3	3	.	.	3	1	.	.	.	.	.	.	.	.	.	.	.	.	.	
49	61	51	38	51	38	40	39	54	45	25	32	28	38	31	20	29	6	15	2	3	3	2	1	.	
.	.	.	2	2	7	16	8	13	33	45	53	57	105	82	76	57	53	55	37	29	17	16	4	1	
51	60	82	47	34	33	37	24	19	10	10	12	16	13	2	2	.	.	.	.	.	.	.	.	.	
177	168	149	115	95	82	123	74	96	88	83	99	101	161	115	98	86	59	70	39	32	20	18	5	1	

нимъ въ одну массу градусы того и другаго, расположивъ итогъ по пяти градуснымъ степенямъ въ слѣдующемъ видѣ:

Впродолженіе 5 лѣтъ съ 1842 по 1 Сентября 1846, температура:	Сложное число градусовъ по Реомюру.	
	Холода.	Тепла.
отъ 1 до 5 град. заключала въ себя . . . . .	1,156	2,138
— 6 — 10 . . . . .	1,192	3,764
— 11 — 15 . . . . .	642	6,780
— 16 — 20 . . . . .	188	7,375
болѣе — 20 . . . . .	48	2,546
Всего . . . . .	3,226	22,803

Слѣдовательно тепло слишкомъ въ семь разъ превышало холодъ и эта разность особенно становится сильною съ перехода температуры за 10 градусовъ: но и до этой точки количество тепла—слишкомъ вдвое болѣе количества холода, чѣмъ доказывается умеренность климата вообще. Показанія термометра на 0°, въ числѣ 265 разъ, какъ не принадлежащія ни къ теплу, ни къ холоду, не включены въ означенное исчисленіе.

Степень измѣчивости температуры можно опредѣлять числомъ показаній термометра различныхъ градусовъ за каждое время года, съ расчетомъ сколько придется такихъ измѣненій на каждый день среднимъ числомъ.

	Зима.	Весна.	Лѣто.	Осень.	Всего.
Впродолженіе числа дней . . . . .	429	460	460	364	1,713
Термометръ показывалъ на 0° разъ . . . . .	126	71	.	68	265
Холода, . . . . .	466	74	.	101	641
Тепла . . . . .	236	733	768	483	2,220
Всѣхъ измѣненій было . . . . .	828	878	768	652	3,126
Въ сложности на 1 день менѣе . . . . .	2	2	2	2	2

Отсюда видно, что всё время года почти одинаково непостоянны, по числу измѣненій въ нихъ температуры, но есть значительная разность между лѣтними мѣсяцами, когда измѣненія ограничиваются одними градусами тепла и прочими мѣсяцами, особенно зимними, когда температура переходитъ выше и ниже нуля, въ чемъ собственно и заключается ея измѣнчивость, чувствительная для земли, воды, растений и животныхъ.

Степень этого вліянія измѣненій температуры можемъ опредѣлить другими наблюденіями, дѣланными въ томъ же самомъ мѣстѣ надъ прибылью и убылью воды на днѣ шлюзовъ на р. Ужѣ въ м. Хабномъ, зависящими главнѣйше отъ состоянія температуры. Слѣдующая таблица показываетъ въ верхкахъ среднюю высоту воды за каждый мѣсяцъ въ продолженіе пяти лѣтъ.

	1842.	1843.	1844.	1845.	1846.
Въ Январѣ . . . . .	14	26	28	23	24
— Февралѣ . . . . .	20	27	29	20	37
— Мартѣ . . . . .	24	25	31	26	34, 1
— Апрельѣ . . . . .	24, 5	26, 3	35, 6	59 40 16	30, 3
— Маѣ . . . . .	24	27	27, 7	17, 39 и 31	29
— Юнѣ . . . . .	19	29	25	26	22
— Июлѣ . . . . .	16, 6	26, 7	27	27	23 3
— Августѣ . . . . .	19, 25	29, 3	28, 5	27, 6	23, 17
— Сентябрьѣ . . . . .	16, 4	26, 6	25, 75	29, 5	.
— Октябрьѣ . . . . .	21	33	30, 5	31, 25	.
— Ноябрьѣ . . . . .	24	31	31, 6	30	.
— Декабрьѣ . . . . .	24, 75	34, 75	24	33	.

Особенно сильное движеніе воды въ р. Ужѣ было 1845 г., она стала прибывать съ 1 Апрелья; дошла до 70 вершковъ высоты; къ 30 числу понизилась на 61 вершокъ; такъ стояла болѣе пяти дней и вдругъ упала на 16 вершковъ. Въ Юнѣ того же года вода опять возвысилась до 39 вершковъ и до 24 числа была постоянно на 39 вершкахъ. Въ 1844 г. весною вода начала прибывать съ 22 марта, 28 она уже была на 37½ вершкахъ, 30 числа—44½ вершка, а 2 Апрелья—45½ вершка, съ этого времени стала понижаться. Еще ранѣе вода при-

ла въ движеніе весною 1846 г. съ 18 Февраля, возвысившись до 41½ вершка; 21 и 22 числа находилась на 48 вершкахъ и въ продолженіе всего Марта стояла на 38 и до 40 вершковъ; въ концѣ этого мѣсяца понизилась на 29 вершковъ; но въ Апрѣль опять возвысилась до 30 вершковъ; и только въ началѣ Мая стала упадать до 25 вершковъ. Вся эти переменны въ уровнѣ рѣчной воды весною зависятъ отъ большаго или меньшаго таянія снѣговъ, которое само непосредственно подчиняется всѣмъ измѣненіямъ весенней температуры.

Перейдемъ теперь къ другой мѣстности, прилегающей къ р. Днѣпру. Метеорологическія наблюденія, дѣланныя въ г. Кіевѣ, могутъ быть применены ко всей этой полосѣ, преимущественно; однако, къ возвышеннымъ берегамъ Днѣпра, и къ среднимъ уздамъ Кіевской губерніи: Васильковскому, Сквирскому, Бердичевскому, Липовецкому и Таращанскому, сходствующимъ между собою топографическимъ своимъ устройствомъ. Разность относительно послѣднихъ можетъ заключаться въ болышей сухости по удаленію ихъ отъ большой рѣки и по отсутствію болышихъ болотъ. По тѣмъ же причинамъ и еще по сосѣдству съ новороссійскими степями климатъ южныхъ уѣздовъ представляетъ нѣкоторыя оттънки степнаго климата Херсонской губерніи, сохраняя впрочемъ главныя метеорологическія черты своей губерніи.

Вообще климатъ въ Кіевской мѣстности хотя и представляетъ главныя свойства климата Украины, однако есть въ немъ нѣкоторыя различія мѣстныя, происходящія отъ качества и устройства окрестностей г. Кіева, мѣсноболотныхъ и открытыхъ восточнымъ вѣтрамъ, а также отъ долгаго пребыванія на низменныхъ мѣстахъ большой массы различныхъ водъ. Оттого зимы въ этой мѣстности вообще бываютъ суровѣе и температура измѣнчивѣе, нежели въ южныхъ частяхъ Кіевской губерніи и степныхъ мѣстахъ губерній Полтавской и Херсонской.

Впродолженіе послѣднихъ 26 лѣтъ наибольшее тепло термометръ Реомюра въ г. Кіевѣ показывалъ 32° въ тѣни, а холода—30°. Средняя температура здѣшняго лѣта + 10, а зимы—8°. О среднихъ годовыхъ температурахъ можемъ привести слѣдующія числа.

Средняя температура	1832 г.	была +	4,67
—	1833 —	— +	4,35
—	1834 —	— +	5,90
—	1835 —	— +	4,96
Въ сложности на 1 годъ			— + 5,02
Восемь лѣтъ спустя въ 1844 г.			— + 4,99



Сводъ ежедневныхъ наблюдений надъ температурою воздуха въ г. Кіевѣ шродоложеніе этого года (1844) покажетъ движеніе ея въ разные часы дня и распределеніе холода и тепла между разными мѣсяцами и временами года \*.

	Въ 7 часовъ утра.	Въ 2 часа по полудни.	Въ 9 часовъ вечера.	Наименьшая ночью.	Средняя температура.	Наибольшая одного мѣсяца.	Наименьшая одного мѣсяца.	Разность.	Средняя разность.
Январь . . . . .	— 5,49	— 2,71	— 4,74	— 6,56	— 4,87	2,00	— 17,70	19,50	} 18,17
Февраль . . . . .	— 3,17	0,46	— 2,15	— 4,60	— 2,36	4,80	— 14,00	18,80	
Мартъ . . . . .	— 2,59	2,01	— 1,07	— 3,38	— 1,26	7,40	— 8,50	15,90	
Средняя за 3 мѣсяца.	— 3,75	— 0,08	— 2,65	— 4,84	— 2,83				
Апрель . . . . .	2,59	7,91	4,02	0,72	3,31	16,00	— 3,50	19,50	} 20,17
Май . . . . .	11,19	17,79	13,32	9,23	12,88	21,20	1,00	20,20	
Іюнь . . . . .	11,81	17,23	12,72	9,50	12,81	25,00	4,20	20,80	
Средняя за 3 мѣсяца.	8,53	14,31	10,02	6,48	9,83				
Іюль . . . . .	13,06	19,17	14,82	10,96	14,50	27,40	7,00	20,40	} 19,27
Августъ . . . . .	12,81	18,86	14,74	12,02	14,36	24,50	7,60	16,90	
Сентябрь . . . . .	9,81	17,20	11,64	8,35	11,75	23,30	2,80	20,50	
Средняя за 3 мѣсяца.	11,89	18,41	13,40	10,11	13,54				
Октябрь . . . . .	3,79	8,48	5,41	2,70	5,09	14,00	— 1,60	15,60	} 17,53
Новбрь . . . . .	1,40	1,17	— 0,78	— 2,19	— 0,80	10,00	— 10,50	20,50	
Декабрь . . . . .	5,98	— 4,67	— 5,80	— 7,69	— 6,03	2,50	— 14,00	16,50	
Средняя за 3 мѣсяца	— 1,19	1,66	— 0,39	— 2,39	— 0,58				
Средняя температура цѣлаго года . . . . .	3,87	8,57	5,18	2,34	4,99	14,84	— 3,92	18,74	18,76

Разность между наибольшею и наименьшею температурою въ году простирается до 44° , 90.

Барометрическое состояніе воздуха вообще довольно постоянное. Впродолженіе послѣднихъ 26 лѣтъ ртуть въ барометрѣ не подымалась выше 30 дюймовъ 47 линий и не опускалась ниже 28 дюймовъ.

Слѣдующая таблица показываетъ помѣсячно въ 1844 г. въ Кіевѣ среднія высоты барометра, приведенныя къ температурѣ 0° по Реомюру и выраженныя въ Англійскихъ или Русскихъ дюймахъ:

	Въ 7 часовъ утра.	Въ 2 часа по полудни.	Въ 9 часовъ вечера.	Средняя высота.	Наибольшая высота.	Наименьшая высота.	Разность.
Январь . . . . .	29,51	29,30	29,51	29,51	30,22	28,55	1,67
Февраль . . . . .	29,38	29,40	29,41	29,40	29,82	28,88	0,94

\* Въ этой таблицѣ одинъ градусъ холода означенъ знакомъ — , безъ знака суть градусы тепла.

	Въ 7 ча- су утра.	Въ 2 ча- са по полудни.	Въ 9 ча- су вече- ра.	Сред- няя вы- сота.	Наиболь- шая вы- сота.	Наимень- шая вы- сота.	Раз- ность.
Мартъ . . . .	29,58	29,59	29,58	29,58	30,17	29,00	1,17
Апрѣль . . . .	29,75	29,75	29,76	29,75	30,08	29,37	0,71
Май . . . . .	29,67	29,66	29,65	29,66	29,91	29,30	0,61
Июнь . . . . .	29,50	29,50	29,51	29,50	29,75	29,12	0,63
Июль . . . . .	29,50	29,50	29,49	29,50	29,74	29,22	0,52
Августъ . . . .	29,53	29,54	29,55	29,53	29,85	29,13	0,72
Сентябрь . . . .	29,80	29,80	29,79	29,80	29,99	29,35	0,64
Октябрь . . . .	29,70	29,74	29,72	29,72	30,21	28,99	1,22
Ноябрь . . . . .	29,81	29,81	29,82	29,81	30,49	29,10	1,39
Декабрь . . . .	30,06	30,05	30,05	30,05	30,47	29,52	0,95
Средняя за цѣлый годъ . . . . .	29,65	29,65	29,65	29,65	30,06	29,13	0,93

Для трех-мѣсячныхъ промежутковъ среднія числа суть:

	Высота барометра.	Разность между высотами.
За Январь, Февраль и Мартъ . . . . .	29,50	1,26
— Апрель, Май и Июнь . . . . .	29,64	0,65
— Июль, Августъ и Сентябрь . . . . .	29,61	0,63
— Октябрь, Ноябрь и Декабрь . . . . .	29,86	1,19

Самая большая разность высоты барометра въ продолженіе цѣлаго года равняется 1,94 дюйма.

Относительно среднихъ разностей высотъ замѣтимъ, что онѣ значительнѣе въ холодные мѣсяцы, нежели въ теплые; причина тому вѣроятно заключается въ болышей измѣнчивости температуры зимою, осенью и весною противъ лѣтней.

Упругость паровъ въ воздухѣ опредѣляется слѣдующими средними числами, въ русскихъ дюймахъ, за тотъ же 1844 годъ:

	Въ 7 часу утра.	Во 2 часу пополудни.	Въ 9 часу вечера.	Средняя.
Январь . . . . .	1,05	0,88	0,99	0,97
Февраль . . . . .	1,28	1,22	1,26	1,25
Мартъ . . . . .	1,33	1,48	1,42	1,40
Апрѣль . . . . .	1,85	1,66	1,79	1,77
Май . . . . .	3,50	3,12	3,54	3,32
Июнь . . . . .	3,65	3,44	3,48	3,52
Июль . . . . .	4,18	4,18	4,45	4,27
Августъ . . . . .	4,57	4,49	4,75	4,60
Сентябрь . . . . .	3,23	3,48	3,32	3,34
Октябрь . . . . .	2,08	2,45	2,28	2,27
Ноябрь . . . . .	1,51	1,59	1,54	1,55
Декабрь . . . . .	0,93	0,05	0,99	0,99
Средняя за цѣлый годъ	2,43	2,42	2,47	2,44

Средняя упругость:

За Январь, Февраль и Мартъ . . . . .	2,24
— Апрель, Май и Июнь . . . . .	2,37
— Июль, Августъ и Сентябрь . . . . .	4,07
— Октябрь, Ноябрь и Декабрь . . . . .	1,60

Вышеприведенное замѣчаніе объ отношеніи высоты барометра къ температурѣ примѣняется еще болѣе къ упругости паровъ, находящихся въ прямомъ содержаніи къ градусамъ тепла и холода, что можно видѣть изъ сравненія послѣдней таблицы съ вышеприведенною о температурѣ. Причина по очевидности не требуетъ объясненія.

Направленіе вѣтровъ и измѣненія ихъ румбовъ въ Киевской мѣстности, какъ и въ другіяхъ мѣстахъ, не слѣдуютъ постояннымъ законамъ; по крайней мѣрѣ извѣстнымъ. Замѣчено только, что чаще другихъ бываютъ здѣсь западные вѣтры; послѣ весенняго равноденствія дуютъ болѣе юго-восточные, а въ Ноябрь—западные или сѣверные. Слѣдующая таблица показываетъ число измѣненій вѣтра по главнымъ румбамъ въ каждомъ мѣсяцѣ 1844 г.

	Свв.	Вост.	Южн.	Зап.	С.В.	С.З.	Ю.В.	Ю.З.
Январь . . . . .	9	2	9	7	4	7	2	7
Февраль . . . . .	4	3	15	12	2	11	.	9
Мартъ . . . . .	8	8	5	8	4	10	7	6
Апрѣль . . . . .	19	5	5	5	8	10	1	7
Май . . . . .	7	12	9	4	5	5	12	4
Июнь . . . . .	12	1	1	14	1	17	2	3
Июль . . . . .	1	2	14	19	.	9	4	7
Августъ . . . . .	9	6	8	6	.	14	6	4
Сентябрь . . . . .	14	7	9	6	5	9	4	4
Октябрь . . . . .	8	7	12	4	.	10	9	4
Ноябрь . . . . .	8	11	5	7	4	6	8	7
Декабрь . . . . .	10	8	6	4	11	7	5	4
Въ цѣломъ году.	109	72	98	96	44	115	63	66

Главные вѣтры, со включеніемъ въ нихъ вѣтровъ побочныхъ, находятся въ слѣдующемъ содержаніи между собою.

З. С. Ю. В.— 277: 268: 227: 179.

По вліянію этихъ вѣтровъ на мѣстную температуру, раздѣлимъ ихъ на два разряда: вѣтры холодные, заключающіе въ себѣ румбъ сѣверный, сѣверо-восточный, сѣверо-западный и восточный, и вѣтры теплые: южный, юго-восточный, юго-западный и западный. Впродолженіе каждой четверти 1844 г. число измѣненій тѣхъ и другихъ было слѣдующее:

	Холодныхъ вѣтровъ.	Теплыхъ вѣтровъ.	Число всѣхъ измѣненій.
Въ Январѣ, Февралѣ и Мартѣ . . . . .	72	87	159
— Апрѣль, Май и Июнь . . . . .	102	67	169
— Июль, Августъ и Сентябрь . . . . .	76	91	167
— Октябрь, Ноябрь и Декабрь . . . . .	90	75	165
И т о г о.	340	320	660

Въ первую и въ третью четверти господствовали теплыя вѣтры, а во вторую и четвертую—холодныя; въ цѣломъ году послѣднiе нѣсколько превышаютъ первые. Въ сложности приходится немного менѣе двухъ перемѣнъ вѣтра на каждый день, а по временамъ года эти перемѣны распределены почти въ одинакой пропорціи, особенно въ трехъ послѣднихъ четвертяхъ года.

Состояніе погоды въ каждомъ мѣсяцѣ опредѣляется слѣдующимъ исчисленіемъ дней ясныхъ, облачныхъ, пасмурныхъ и перемѣнныхъ:

	Ясно.	Облачно.	Пасмурно.	Перемѣн.
Январь . . . . .	3	2	20	6
Февраль . . . . .	4	6	16	3
Мартъ . . . . .	10	7	10	4
Апрѣль . . . . .	8	11	6	5
Май . . . . .	8	16	5	2
Іюнь . . . . .	3	17	6	4
Іюль . . . . .	8	15	5	3
Августъ . . . . .	9	13	5	4
Сентябрь . . . . .	15	7	7	3
Октябрь . . . . .	6	10	13	2
Ноябрь . . . . .	7	6	14	3
Декабрь . . . . .	5	3	21	2
Въ цѣломъ году.	84	113	128	41

Дожди бываютъ здѣсь чаще около или послѣ равноденствій. Количество ихъ — весьма различное по годамъ; но чаще бывають въ нихъ недостатокъ, нежели излишество. Образуются частію изъ мѣстныхъ испареній дожди приносятся также вѣтрами, преимущественно западными. Затяжныхъ; непрерывныхъ дождей на нѣсколько недѣль здѣсь почти не бываетъ. Летомъ они часто слѣдуютъ за грозою и бурями и тогда падаютъ или крупными, рѣдкими каплями, или ливнемъ косвенными струями. По прошествіи такихъ дождей жаръ сильно вытягиваетъ влагу изъ земли и наполняетъ ею воздухъ, оживляя растительность. Но случаются иногда, хотя и очень рѣдко, дожди опустошительныя, какъ напримѣръ 26 Мая 1839 г. въ Кіевѣ дождь ливъ три часа ручьями; улицы превратились въ потоки, которые стремленіемъ своимъ вырыва-

ли фонарные столбы и обнажали фундаменты домовъ. Въ средней, по своему положенію, части города, на Крещатикѣ, вода не имѣя стока поднялась выше двухъ аршинъ и залила нижніе этажи многихъ домовъ. Послѣ нея осталось на улицахъ во многихъ мѣстахъ наносной земли на  $\frac{1}{2}$  аршина толщиной. Около Кіева всѣ мельничныя плотины были прорваны.

Количество снѣга выпадающаго зимою также различное, какъ и дождя. Самыя снѣжныя зимы были въ 1789, 1799, 1805, 1820 и въ последнее время въ 1845 г. По неровности мѣстъ и рыхлости грунта въ г. Кіевѣ и окрестностяхъ слишкомъ обильные снѣга всегда бываютъ причиною сильныхъ наводненій, обваловъ и разныхъ поврежденій. Особенно разрущительныя послѣдствія оказали снѣга зимы 1845 г. Но чаще бываетъ недостатокъ въ снѣгѣ, въ иные зимы почти не бываетъ савной вѣды.

Впродолженіе 1844 г. считали слѣдующее число дней, въ которые шелъ дождь и снѣгъ.

	Снѣгъ.	Дождь.
Январь . . . . .	13	1
Февраль . . . . .	10	
Мартъ . . . . .	7	3
Апрѣль . . . . .	2	4
Май . . . . .		4
Іюнь . . . . .		10
Іюль . . . . .		9
Августъ . . . . .		15
Сентябрь . . . . .		1
Октябрь . . . . .	1	6
Ноябрь . . . . .	5	8
Декабрь . . . . .	9	2
Въ цѣломъ году.	47	63

Вышеприведенныя числа о температурѣ, высотѣ барометра, упругости паровъ, вѣтрахъ, состояніи погоды и числѣ дней снѣжныхъ и дождливыхъ достаточно опредѣляютъ общій характеръ здѣшняго климата. Приведемъ нѣсколько общихъ замѣчаній о временахъ года и наблюденія о нѣкоторыхъ метеорологическихъ явленіяхъ. Считая астрономически по среднему времени въ Кіевѣ:

въ 1845 г. весна наступила Марта 8, вечеромъ въ 7 ч. 37 м. и 33 с.; лѣто 9 Юня, вечеромъ въ 4 ч. 36 м. 11 сек.; осень— 11 Сентября, утромъ въ 6 ч. 47 м. и 36 сек.; зима—9 Декабря, ночью въ 12 ч. 20 м. 54 сек. Дѣйствительное же наступленіе весны болѣе зависитъ отъ направленія вѣтровъ дуящихъ въ это время: при теплыхъ вѣтрахъ снѣга таятъ и рѣки вскрываются въ первой половинѣ Марта, иногда и раньше; но случается также, что съ переменю вѣтра, съ сѣвера или востока опять наносятъ холодъ и снѣжныя тучи, покрывающія землю новымъ слоемъ снѣга. Такая переменна весенней температуры болѣе или менѣе, ранѣе или позже, случается каждую весну и происходитъ, вѣроятно, отъ поздняго наступленія весны въ сѣверной полосѣ, гдѣ земля остаетя подъ снѣгомъ, а рѣки подъ льдомъ въ то время, когда дѣйствіемъ температуры мѣстной и южной полосы здѣсь начинается все зеленѣть. Нерѣдко холодъ, снѣгъ и градъ наносятъ съ сѣвера въ Маѣ, когда фруктовыя деревья здѣсь уже въ цвѣту и огородныя овощи взошли; въ такихъ случаяхъ послѣдствіе болышю частью пересѣваются вновь и изъ раннихъ дѣлаются поздними. Часто также бываетъ недостатокъ въ весеннихъ дождяхъ, отчего много страдаетъ вся растительность. Лѣто здѣшнее не отличается ни чрезмѣрнымъ зноємъ, ни излишествомъ воздушнаго электричества. Вообще это время года здѣсь болѣе сухое, нежели влажное; случаются нерѣдко недѣли, когда при значительномъ жарѣ днемъ, вечера и ночи — холодныя и росистыя; тогда обыкновенно дуетъ умѣренный или очень слабый вѣтеръ съ сѣвера-востока. Со второй половины Юня и въ Юлѣ бывають грозы, не часто и не рѣдко, иногда съ бурями, но чаще безъ нихъ; онѣ не представляютъ никакихъ особенностей. Осень, по болышей части имѣетъ общій характеръ лѣта, т. е. бываетъ холодная и сухая, послѣ лѣтнихъ засухъ; влажная, теплая, и продолжительная, иногда до конца Нолбря, если лѣто было благорастворенное, дождливое и съ частыми грозами. Зимы умѣренныя; большіе холода градусовъ въ 15 или 20 долго не держатся, день, два, и термометръ опять возвышается. Къ новолуніямъ часто наступаютъ оттепели. Снѣжныя бури и мятели—весьма рѣдки.

Слѣдующія метеорологическія замѣтки о каждомъ мѣсяцѣ, собранныя въ 1844 году, еще болѣе объясняютъ послѣдовательность, состояніе и измѣненія погоды въ Кіевской мѣстности.

Въ Январѣ и Февралѣ стояла погода, болышею частью, пасмурная, и въ это время нерѣдко шелъ снѣгъ.

Въ Мартѣ и Апрѣлѣ было довольно ясныхъ дней, но температура стояла низко, а 14 Апрѣля утромъ шелъ даже снѣгъ, который впрочемъ скоро растаялъ.

3 Мая, въ третьемъ часу по полудни, пронеслась съ юга мимо Кіева первая грозовая туча, съ громомъ и молніей. Вообще дождя въ Маѣ выпало не много; но въ концѣ этого мѣсяца стали идти чаще и продолжительнѣе, иногда съ грозою. Такъ 23 Мая, съ 11 часовъ утра началъ идти дождь продолжавшійся болѣе сутокъ; 27 Мая въ пятомъ часу по полудни, туча поднимавшаяся съ запада, въ сопровожденіи молніи и грома, принесла проливной дождь, который, съ небольшими перемежками, продолжался до поздней ночи.

Въ Іюнѣ тоже шли дожди продолжительные и съ грозою. Первые двѣ ночи дождь шелъ почти непрерывно; 14 Іюня съ десятого часа утра жаръ началъ быстро усиливаться при значительномъ пониженіи барометра; сильный южный вѣтеръ, дувшій съ утра, превратился въ бурю. Перистыя облака, покрывшія небо около четырехъ часовъ по полудни, начали собираться въ дождевыя тучи, но въ 5 часовъ были разнесены сильнымъ западнымъ вѣтромъ, не проливши дождя; духота въ воздухѣ продолжалась до поздней ночи; 20 Іюня съ девяти часовъ утра, при слабомъ юго-восточномъ вѣтрѣ, пошелъ сильный дождь, продолжавшійся около двухъ часовъ. Во весь этотъ день небо было покрыто тучами, возвышавшимися по разнымъ направленіямъ; въ вечеру на западѣ у горизонта сверкала отдаленная молнія; наконецъ часу въ одиннадцатомъ ночи туча пролилась ливнемъ, молніи и удары грома слѣдовали одинъ за другимъ почти непрерывно; эта гроза продолжалась до втораго часа утра. Такая же гроза продолжалась всю ночь съ 27 по 28 Іюня.

Въ Іюлѣ тоже были бури и грозы; 9 числа въ 8 часовъ вечера пронеслась черезъ Кіевъ съ юга буря, за которою послѣдовала гроза съ сильнымъ дождемъ; 28 числа, съ 9 часовъ утра до 5 по полудни, продолжалась сильная буря при высокой температурѣ; душливый вѣтеръ, сначала юго-западный, потомъ южный, разносилъ облака пыли; къ вечеру собрались небольшія тучи, изъ которыхъ ночью пролился дождь. Еще сильная гроза была ночью съ 31 Іюля на 1 Августа. Эти же грозы продолжались и въ первыхъ числахъ Августа. Первые два дня были дождливые; 3-го числа въ семь часовъ вечера началась опять гроза съ проливнымъ дождемъ, продолжавшимся цѣлую ночь. Слѣдующіе два дня были дождливые. Грозы повторились 8 числа, около трехъ часовъ по полудни и ночью съ 14 на 15 число; каждая изъ нихъ окончилась естественнымъ дождемъ. Вообще мѣсяць Августъ былъ очень дождливый.

Въ Сентябрѣ стояла большею частью хорошая погода и дни ясные; 14 числа шелъ небольшой дождь, 22 числа—холодный дождь, обратившійся часу въ пятомъ въ ливень при жестокой бурѣ. На другой день дулъ сильный холод-



ный вѣтеръ, сначала сѣверо-восточный; потомъ сѣверный. Ночью на 26 Сентября было тепла только 6°; къ утру температура возвысилась до 12° и въ то же время барометръ опустился на 4 лини; въ 8 часу утра поднялся бурный вѣтеръ; продолжавшійся цѣлый день, по направленію сначала съ юго-запада, а потомъ съ сѣверо-востока; къ вечеру только ослабѣлъ перешедши на сѣверный.

Съ 20 Октября начались морозы, которые въ Ноябрь дошли до — 10°. Ледъ на Днѣпрѣ показался въ большомъ количествѣ—и 22 числа рѣка остановилась.

Въ Декабрѣ морозы усиливались и часто шелъ снѣгъ, но въ концѣ была значительная оттепель; 19 числа термометръ возвысился до 2° тепла.

Вскрытіе и замерзаніе рѣкъ по тѣсной зависимости ихъ отъ температуры воздуха и по обратному на нее вліянію, тоже могутъ служить къ объясненію главныхъ особенностей климата данной мѣстности. Въ этомъ смыслѣ приводимъ слѣдующія наблюденія о замерзаніи и вскрытіи р. Днѣпра за 46 лѣтъ, съ исчисленіемъ сколько дней въ каждую зиму рѣка была покрыта льдомъ.

ГОДЫ.	Замерза- ніе.	Вскрытіе.	Число дней подъ льдомъ.	ГОДЫ.	Замерза- ніе.	Вскрытіе.	Число дней подъ льдомъ.
Въ 1799 .	Дек. 11.	.	.	Въ 1812 .	Нояб. 27.	Март. 20.	97
— 1800 .	Дек. 7.	Март. 31.	110	— 1813 .	Дек. 19.	Март. 12.	105
— 1801 .	Янв. 3.	Март. 7.	90	— 1814 .	Дек. 18.	Март. 20.	91
1802 } — 1802 .	Ноябр. и Дек. 14.	(1801) Март. 7.	63	— 1815 .	Нояб. 29.	Март. 22.	94
— 1803 .	Нояб. 20.	(1802) Март. 26.	102	— 1816 .	Нояб. 20.	Март. 6.	97
— 1804 .	Нояб. 9.	Март. 22.	122	— 1817 .	Дек. 22.	Февр. 20.	82
— 1805 .	Нояб. 13.	Апр. 11.	153	— 1818 .	Дек. 8.	Февр. 20.	60
— 1806 .	Дек. 29.	Март. 10.	117	— 1819 .	Нояб. 26.	Март. 16.	98
— 1807 .	Январ. 5.	Февр. 25.	58	— 1820 .	Дек. 9.	Март. 28.	122
1808 } — 1808 .	Нояб. 21.	(1807) Апр. 9.	94	— 1821 .	Янв. 17.	Март. 10.	91
— 1809 .	Нояб. 13.	(1808) Март. 29.	128	1822 } — 1822 .	Дек. 9.	(1821) Февр. 15.	29
— 1810 .	Нояб. 13.	Март. 29.	128			(1822) Март. 10.	90
— 1811 .	Дек. 13.	Февр. 28.	107	— 1824 .	Янв. 3.	Февр. 27.	55

*Декабрь 22*

ГОДЫ.	Замерза- ніе.	Вскрытіе.	Число дней подъ льдомъ.	ГОДЫ.	Замерза- ніе.	Вскрытіе.	Число дней; подъ льдомъ.
Въ 1825	Янв. 17. Дек. 22.	Апр. 5.	77	Въ 1836	Дек. 18.	Март. 2.	124
— 1826	Янв. 44.	Март. 17. (1826).	85	— 1837	Нояб. 30.	Март. 16.	88
— 1827	Дек. 1.	Февр. 26. (1827).	43	— 1838	Нояб. 19.	Март. 23.	113
— 1828	Дек. 11.	Март. 15.	104	— 1839	Нояб. 23.	Апр. 2.	134
— 1829	Нояб. 16.	Март. 28.	107	— 1840	Дек. 1.	Март. 28.	125
— 1830	Дек. 30.	Март. 24.	126	— 1841	Дек. 14.	Март. 31.	120
— 1831	Нояб. 24.	Март. 28.	88	— 1842	Дек. 13.	Март. 19.	98
— 1832	Нояб. 14.	Март. 22.	118	— 1843	Дек. 31.	Янв. 26.	44
— 1833	Дек. 26.	Март. 13.	119	— 1844	Нояб. 22.	Март. 28.	87
— 1834	Дек. 15.	Февр. 26.	62	— 1845	.	Апр. 9.	138
— 1835	Нояб. 1.	Февр. 20.	67				

Раздѣливши эти 46 лѣтъ на пять періодовъ, первые четыре по 10 лѣтъ, а послѣдній въ 6 лѣтъ, получимъ среднимъ числомъ: въ первое десятилѣтіе по 100 дней ежегоднаго пребыванія рѣки подъ льдомъ; во второе десятилѣтіе по 93 дня, въ третье—по 80 дней; въ четвертое—по 103 дня, а съ 1840—1845—по 100 дней. Среднее число дней замерзанія Днѣпра за всѣ 46 лѣтъ простирается до 95,54.

Продолжительность замерзанія рѣки въ означенные промежутки времени ближе опредѣляется слѣдующимъ исчисленіемъ.

	Съ 1799 по 1809 г.	Съ 1810 по 1819 г.	Съ 1820 по 1829 г.	Съ 1830 по 1839 г.	Съ 1840 по 1845 г.
Рѣка была покрыта льдомъ.					
Менѣе 50 дней	.	.	2	.	1
Отъ 50 до 100	4	7	5	4	2
— 100 — 120	3	3	2	3	1
— 120 — 150	2	.	1	3	2
Болѣе 150 дней	1	.	.	.	.

Слѣдовательно наиболѣе свойственная здѣшнему климату продолжительность замерзанія рѣкъ ограничивается отъ 50 до 100 дней; ибо такъ было 42 рѣза изъ 46 зимъ, почти на половину противъ другихъ сроковъ.

Самое продолжительное замерзаніе рѣки было въ зиму на 1805 годъ, въ 153 дня; самое короткое въ 1822 году—29 дней; разность между обоими сроками, какъ 1: 5.

#### IV. ГЕОГНОСТИЧЕСКІЯ ЗАМѢТКИ О СОСТАВѢ ЗЕМНОЙ ПОВЕРХНОСТИ КІЕВСКОЙ ГУБЕРНІИ.

По этому предмету можемъ сообщить только нѣсколько поверхностныхъ свѣдѣній, собранныхъ спеціальными людьми, которыхъ показанія могутъ быть достовѣрными. Они принадлежатъ Адъюнкту Университета Св. Владиміра, К. Θεοφιλактову, и Директору Кіевскихъ искусственныхъ минеральныхъ водъ, Г. Сегету, изслѣдовавшему здѣшній Лабрадоръ.

Въ геогностическомъ отношеніи Кіевская Губернія представляетъ двѣ области не одинаковаго протяженія. Первая область, занимающая пространства болѣе половины Кіевской Губерніи, состоитъ изъ кристаллическихъ породъ, вторая, примыкающая къ правому берегу Днѣпра, представляетъ рядъ разнообразныхъ осадочныхъ породъ.

Область кристаллическихъ породъ состоитъ изъ разнообразныхъ *гранитовъ* съ подчиненными имъ породами: *сіенитомъ*, *гиперстенитомъ* и *пелликанитоломъ*. Граниты составляютъ часть огромнаго гранитнаго эллипсоида, тянущагося въ направленіи отъ С. З. къ Ю. В., изъ Минской губерніи чрезъ губерніи: Волынскую, Подольскую, Кіевскую и Херсонскую, и образующаго при своемъ переходѣ чрезъ Днѣпръ извѣстные Днѣпровскіе пороги.

Кромѣ существенныхъ частей: полеваго шпата, кварца и слюды, граниты, особенно Бердичевского уѣзда, содержатъ въ себѣ кристаллы гранита. Довольно характеристически граниты Кіевской Губерніи можно раздѣлить на красные и сѣрые. Красные малослюдистые граниты, какъ главнѣйшее отличіе гранитовъ Кіевской Губерніи, состоятъ изъ сѣроватаго, рѣдко безцвѣтнаго кварца, краснаго полеваго шпата и черной или бронзоваго цвѣта слюды. Сѣрые многослюдистые граниты состоятъ изъ голубоватаго кварца, сѣровато-бѣлаго полеваго шпата (вмѣстѣ съ алябитомъ) и сребристо бѣлой или бураго цвѣта слюды. Сѣрые граниты особенно развиты въ Радомысльскомъ и Бердичевскомъ уѣздахъ.

Наивысшія обнаженія гранитовъ находятся по берегамъ рѣкъ: Тетерева (Радомысль, Коростышевъ), Ирши (Городище, Пекзивици), Гнилопяти (Бердичевъ), Роси (Босый-Бродъ, Джунковъ, Бѣлая-Церковь, Богуславъ, Корсунь), Соби (Липовець и другіе). Окрестности Умани, Антоновки (Уманскаго уѣзда) и Звенигородки представляютъ значительные разрѣзы гранитныхъ породъ. По красотѣ и твердости граниты: Городищенскіе (Радомысльскаго уѣзда) деревень Скалы, Камянки и Дашева, Уманскіе, Антоновскіе и Корсунскіе могутъ почитаться наилучшими.

Близъ Корсуни и Городища (Черкаскаго уѣзда) развиты сіениты, содержащія въ себѣ весьма мало кварца.

Гиперстенитъ Кіевской Губерніи находится въ Радомысльскомъ уѣздѣ по рѣкѣ Быстровкѣ, въ окрестностяхъ Каменнаго-Брода. Онъ представляетъ темную, почти черную, гранито-или порфиробразную массу, состоящую изъ различной величины (отъ нѣсколькихъ линій до 3 вершковъ) кристалловъ, лабрадора, зеренъ и кристалловъ гиперстена, кристалловъ апатита, зеренъ желѣзнаго колчедана, кварца титанистаго желѣза и блатокъ слюды.

Кристаллы лабрадора составляютъ главнѣйшую часть породы. Радужные цвѣта на спайности лабрадора, расположенные параллельно сторонамъ шестиугольной грани придаютъ необыкновенную красоту всей породѣ.

Мѣстность около Каменнаго-брода весьма замѣчательна въ геогностическомъ отношеніи, особенно по заключающемуся въ ней лабрадору, разработка котораго можетъ составить со временемъ предметъ особой промышленности. Потому полагаемъ не лишнимъ помѣстить здѣсь нѣсколько подробностей объ этомъ мѣстѣ, собранныхъ Директоромъ Кіевскихъ минеральныхъ водъ Сегетомъ. \*

Недалеко г. Радомысля при с. с. Шлипицы и Каменные-Броды по ручью Быстровкѣ, масса гиперстениита простирается на 7 верстѣ, по направлению отъ юго-запада къ сѣверо-востоку, и хотя она не вездѣ видима, однако можно прослѣдить ея на всемъ протяженіи по каменнымъ глыбамъ, выдающимся на поверхности земли, въ близкомъ разстояніи одна отъ другой. Въ д. Каменныхъ-Бродахъ, гдѣ ручей падаетъ съ высоты 18 футовъ и течетъ въ глубокіихъ скалистыхъ берегахъ, можно явственно рассмотреть образованіе этого гиперстениитоваго пласта. Съ перваго взгляда можно замѣтить въ немъ четыре толстые слоя, образуемые разсылинами, противолежащія одинъ другому по обомъ берегамъ и сходящіяся отъ юго-запада къ сѣверо-востоку подъ угломъ отъ 80 до 89

\* Bulletin scientifique de l'Academie des Sciences de St.-Petersbourg T. III. N° 3.

град. Они пересекаются другими разбѣжками, по направленію отъ юга къ сѣверу, отчего вся масса кажется разбитою на ромбы и дальнѣе, подобная одна другой, части. Отсюда можно прослѣдить этотъ пласть по направленію къ юго-востоку до селенія Шлиппицы; тамъ онъ образуетъ крупнозернистую каменную породу, состоящую главнѣйше изъ мелкихъ неправильныхъ или шестигранныхъ и нѣгообразныхъ кристалловъ и зеренъ лабрадора, перемѣшанныхъ съ зернами полевого шпата, съ листками и шестигранными кристаллами слюды (Glimmer) и зернами роговой обманки (Hornblende). Тамъ и сямъ видѣнъ сѣрный колчеданъ (Schwefelkies), содержащій въ себѣ мѣстами болѣе правильные кристаллы лабрадора, сплошь лежащіе одни возлѣ другихъ. Тонкія пластинки этихъ кристалловъ—почти прозрачныя, зеленовато-сѣраго цвѣта, съ темными полосками, образовавшимися отъ проникающаго въ нихъ колчедана и роговой обманки.

Таковъ составъ верхнихъ слоевъ гиперстенитоваго пласта; нижніе различаются отъ нихъ тѣмъ, что образуются изъ кристалловъ лабрадора, крупныхъ, продолговатыхъ, не вполнѣ ограненныхъ, длиною до 5 вершковъ, а толщиною около  $1\frac{1}{2}$  верш. Промежуточное пространство между ними наполнено свѣтло-зеленымъ полевымъ шпатомъ, роговою обманкою (Hornblende), зернами сѣрнаго колчедана (Schwefelkies). Тонкія пластинки кристалла нижнихъ слоевъ менѣе прозрачны противъ верхнихъ, представляютъ большее число темныхъ полосокъ и пятенъ, и часто бываютъ вовсе не прозрачными отъ примѣси постороннихъ веществъ. Другое различіе между верхнею и нижнею гиперстениговою массою заключается въ томъ, что послѣдняя болѣе подвержена дѣйствию воздуха и сырости, нежели первая, отъ этихъ дѣятелей верхній сіенитъ трескается и раздѣляется пластинками, между тѣмъ какъ нижній распадается крупными кругляками, которые сами наконецъ превращаются въ темную землю, встрѣчающуюся въ окрестностяхъ этого мѣста.

Кристаллы лабрадора болѣею частью—парные, сросшіеся, и рѣдко удаётся отбить цѣлый отдѣльный кристаллъ, по которому можно было бы опредѣлить его грани. Цвѣтомъ и образованіемъ онъ сходствуетъ съ Норвежскимъ цвѣтистымъ лабрадоромъ въ Фридрихсвернѣ. Въ поперечномъ разрѣзѣ онъ представляетъ много концентрическихъ шестисторонниковъ, изъ которыхъ въ серединѣ внутренняго всегда есть черное пятно, означающее стержень кристалла. Каждая шестисторонняя фигура окраена нѣсколькими цвѣтными поясами съ радужными оттѣнками. Въ верхнихъ слояхъ шестисторонники кристалловъ расположены рѣже и числомъ ихъ менѣе, цвѣтомъ они чистаго лазурно-го-

лубаго, небесно-голубаго и бѣлаго; въ нижнихъ слояхъ фигуры слѣдуютъ одна за другою чаще и болѣе, иногда вплоть примыкаютъ одна къ другой; голубой ихъ цвѣтъ переходитъ въ зеленый и въ желтый.

Химическимъ разложеніемъ, сдѣланнымъ Г. Сегетомъ, опредѣлены слѣдующія составныя части кристалла особо изъ верхнихъ слоевъ и особо изъ нижнихъ.

	Составныя части кристалла.	
	Верхняго слоя.	Нижняго слоя.
(Kieselerde) — Кремнезема . . . . .	55,487	55,349
(Thonerde) — Глинозема . . . . .	26,829	27,191
Извести . . . . .	10,927	10,652
Натра . . . . .	3,965	3,639
Кали . . . . .	0,363	0,222
Магnezин . . . . .	0,148	.
Желѣзистаго окисла . . . . .	1,601	2,359
Воды . . . . .	0,508	0,488
(Manganoxyd) Окисла марганца . . . . .	.	слѣды.
Утрата . . . . .	0,172	0,140
	100,00	100,00

Этотъ лабрадорный камень, по причинѣ своей твердости и трудности добыванія, долго лежалъ безъ всякаго употребленія.

Въ 1834 году Русскіе каменоломы впервые выломали изъ него 100 штукъ для Кіевской крѣпости и въ 20 изъ нихъ, привезенныхъ въ Кіевъ сухимъ путемъ, Докторъ Ширмеръ первый замѣтилъ свойства лабрадора. Этотъ камень не былъ принятъ матеріаломъ для крѣпостныхъ работъ; нѣкоторыя его штуки были разрѣзаны въ пласты и обдѣланы колонами и пирамидами; по отшлифовкѣ на темнозеленомъ его полѣ оказались четырехугольныя разноцвѣтныя пятна, образующія какъ бы естественную мозаику. Дальнѣйшаго употребленія изъ него донинѣ не дѣлается никакого.

Послѣдняя подчиненная кристаллическая порода пеликанитъ — распространена значительнѣе, чѣмъ предыдущія двѣ породы. Сіенитъ и гиперстенитъ. На геогностической картѣ показаны главнѣйшія мѣста ея нахожденія: Берди-

чевскій и Липовецкій уѣзды, Орадочка, Шауляха и Веселая - Кута (въ Уманскомъ уѣздѣ). Порода эта, названная Профессоромъ Эйхвальдомъ глинистымъ порфиромъ или педиканитомъ, по сложенію своему есть гранитъ, съ постоянною и существенною примѣсью опала. Голубоватый или сѣроватый кварцъ, съ сильнымъ перламутровымъ блескомъ, полевый шпатъ и сребристая слюда расположены въ массѣ зернами, подобно какъ въ гранитѣ; опаль, который, въ большей части случаевъ, имѣетъ видъ полуопала, развитъ въ породѣ также зернами, и беретъ постоянно перевѣсъ надъ полевымъ шпатомъ и слюдою. При значительномъ количествѣ опала въ породѣ зерна кварца являются разсѣянными въ немъ, такъ что вся масса принимаетъ видъ порфира, но не глинистаго, а опаловаго. Поэтому правильнѣе назвать эту породу опаловымъ гранитомъ или просто *опаловою породою*, по примѣру турмалиновой и топазовой породъ, тѣмъ болѣе, что преобладающіе ея элементы суть: кварцъ и опаль. Опаловая порода сопровождается постоянно сѣрыми, альбитовыми, гранитами, и обѣ породы весьма тѣсно связаны между собою. Болѣе прозрачныя опалы съ игрою цвѣтовъ находятся отдѣльными жилами или въ трещинахъ. Кристаллы гранита составляютъ обыкновенную примѣсь опаловой породы. Лучшіе по красотѣ опалы и отличія самой породы находятся въ окрестностяхъ Мехержинецъ-Волокскихъ, Янковецъ и въ нѣкоторыхъ другихъ мѣстахъ.

Область осадочныхъ породъ состоитъ изъ глинъ, песковъ и песчаниковъ. Отсутствіе известковыхъ породъ служитъ характеристическимъ признакомъ сей области. По времени образованія осадочныя породы принадлежатъ различнымъ геологическимъ эпохамъ. Для изученія сихъ осадочныхъ породъ классическими мѣстами могутъ служить: окрестности Кіева, берега Днѣпра между Трактомировымъ и Черкасами, окрестности Межириче и Мошень.

Многія изъ осадочныхъ породъ доставляютъ богатые матеріалы для построекъ и издѣлій. Основаніемъ разнообразныхъ несковатыхъ и глинистыхъ породъ окрестностей Кіева служитъ зеленоватая, болѣе или менѣе песчанистая, пластическая глина, употребляемая на кирпичи. Ея распространеніе значительно, ибо естественными и искусственными разрѣзами они открыты по всему берегу Днѣпра отъ Кіева до Ходорова, въ окрестностяхъ Селища, Таганчи, по рѣкѣ Россавѣ (въ Каневскомъ уѣздѣ), близъ Городища (Черкаскаго уѣзда). Напластованіе ея на гранитахъ превосходно видно близъ Городища. Во всѣхъ мѣстахъ обнаженія Кіевской кирпичной глины въ Каневскомъ и Черкасскомъ уѣздахъ примѣтно измѣненіе въ ея положеніи, что доказываетъ участіе ея въ переворотѣ, свершившемся надъ породами юрскими и меловыми, развитыми

между Трактомировомъ и Черкасами. По берегу же Днѣпра отъ Кіева до Ржищева глина лежитъ совершенно горизонтально. Мощность Кіевской глины весьма различна; наименьшею можно считать въ 8 сажень. Къ западу области осадочныхъ породъ основаніемъ Кіевскихъ глинъ служить гранитъ; по берегу же Днѣпра кварцевый песчаникъ, употребляемый на жернова и на бутъ. Главнѣйшія мѣста развитія сего песчаника суть: Ржищевъ, Трактомировъ, Зарубенцы (въ сихъ мѣстахъ песчаникъ лежитъ почти на уровнѣ Днѣпра), Григоровка, Пшеничвики, Каневъ, Чигиринъ (въ сихъ же мѣстностяхъ песчаникъ образуетъ значительной высоты холмы, около 40 саж. надъ уровнемъ Днѣпра). По всей вѣроятности и около Кіева подъ зеленоватыми глинами лежитъ твердый кварцевый песчаникъ.

На бутъ и на шоссе употребляютъ также и твердые кремнистые сростки зеленоватыхъ песковъ меловой почвы. Поверхъ Кіевскихъ зеленоватыхъ глинъ лежатъ сыпучіе зеленые и бѣлые кварцевые пески. Пластъ бѣлаго песку за Вышгородомъ (около Кіева) переходитъ въ верхнихъ своихъ частяхъ въ бѣловатую песчанистую глину, употребляемую на фаянсовые издѣлія. Пластъ фаянсовой глины, толщиною въ 1 сажень, начинается собою рядъ цвѣтныхъ верхнихъ глинъ. Фаянсовая глина открыта нынѣ во многихъ мѣстахъ окрестностей Межигорской фаянсовой фабрики; она добывается недавно устроенною шахтою, глубиною въ 12 сажень; шахта соединена со штольной, открывающеюся къ Днѣпру на высоту около 24 сажень надъ водою \*.

Около Иванкова (Радомысльскаго уѣзда на Тетеревѣ) находится гидравлическая известь, а около Мижирича (въ Черкасскомъ уѣздѣ) сукновальная глина.

Объ области породъ Кіевской губерніи имѣютъ одинъ общій покровъ, состоящій изъ песковато-глинистой породы, желтоватаго цвѣта; въ этой-то породѣ и находятся остатки мамонтовъ, носороговъ и другихъ животныхъ.

Если мысленно обнажить объ области отъ покрывающаго ихъ песковато-глинистаго наноса, то поверхность всей Кіевской Губерніи представилась бы чрезвычайно неровною, холмистою, съ склоненіемъ всей поверхности къ юго-востоку: на ней впрочемъ не было бы отдѣльныхъ высотъ, рѣзко выдававшихся изъ общей массы. Видъ этотъ скрытъ нынѣ мощными наносными породами, которыя, наполнивъ всѣ углубленія, сравняли поверхность и сообщали странѣ характеръ плоской ровной возвышенности, съ весьма незначительнымъ юго-восточнымъ склоненіемъ. Въ послѣдствіи дѣйствіемъ воды образовались,

\* См. ч. III, т. 1, Описание Межигорской фаянсовой фабрики.



въ направленіи отъ Бердичева къ Чигирину, глубокіе и обширныя яры (долины), которые нынѣ придаютъ нѣкоторымъ частямъ губерніи видъ холмистыхъ мѣстностей, но въ которыхъ высота холмовъ остается почти одинаковою.

Образованіе яровъ совершается и нынѣ, особенно же во второй области, гдѣ иногда увеличеніе яра въ длину доходитъ до 10 саж. въ годъ. Множествомъ яровъ и долинъ вся поверхность Кіевской Губерніи дѣлится на отдѣльныя плоскія возвышенности, имѣющія почти одинаковую высоту надъ уровнемъ Днѣпра.

Степень плодородности находится въ связи съ минералогическимъ строеніемъ почвы. Толстый слой чернозему, составляющій богатство такъ называемой Украйны, распространенъ по увздамъ, лежащимъ въ области кристаллическихъ породъ; мощность чернозема уменьшается при переходѣ въ область осадочныхъ породъ, и въ нѣкоторыхъ мѣстахъ его совершенно нѣтъ. Отсутствіемъ чернозема характеризуется большая часть Радомысльскаго увзда и часть Кіевскаго, составляющія такъ-называемое Полѣсье.

Въ поясненіе вышеприведенныхъ геогностическихъ замѣтокъ прилагаемъ особую карту, на которой означены главныя здѣшнія породы донынѣ изслѣдованныя. Краски для означенія почвъ на этой картѣ имѣютъ тоже значеніе, какое имъ присвоено на картѣ Мурчиссона (*The geology of Russia*). Почитая всѣ въ Кіевской Губерніи развитыя кристаллическія породы относящимися къ группѣ гранитныхъ породъ, слѣдовало бы всѣ ихъ означить одною розовою краскою, но для выраженія развитія и распространенія гиперстенита и опаловго гранита, какъ болѣе интересныхъ членовъ гранитной группы Кіевской Губерніи, онѣ означены особыми красками.

#### У. ЕСТЕСТВЕННЫЯ ПРОИЗВЕДЕНІЯ.

Естественныя произведенія Кіевской Губерніи: минеральныя, растительныя и животныя, сходствуютъ съ произведеніями южной части Вольнской губерніи, губерніи Подольской, сѣверныхъ частей Херсонской губерніи, Бессарабіи и Задѣпровской Украйны. Весь этотъ край, особенно западныя и южныя части, были неоднократно обозрѣны въ естественномъ отношеніи учеными натуралистами, между которыми не встрѣчаемъ однако ни одного Русскаго. Ихъ труды, изданныя въ видѣ специальныхъ сочиненій по разнымъ предметамъ естественныхъ наукъ: о ботаникѣ, минералогіи, зоологіи и т. п., по означенной мѣстности, въ ученое смѣслѣ, достаточно опредѣляютъ главныя черты здѣшней природы. Но къ статистикѣ края эти свѣдѣнія неудобопримѣнимы по своему

исключительно ученому взгляду на предмет. Она требует наблюдений другого порядка о качествах, количествах, мѣстахъ изхожденія, годности къ житейскому употребленію, о всѣхъ особенностяхъ мѣстныхъ естественныхъ произведеній, и объ органическихъ, сверхъ того, опредѣленіе эпохъ и условій развитія и созрѣнія силы жизни и плодородія, послѣдовательности во времени въ смѣнѣ однихъ категорій растений и животныхъ другими, доброты и свойствахъ продуктовъ и т. п. Въ этомъ смыслѣ еще не сдѣлано обзорѣнія естественныхъ произведеній здѣшней губерніи и потому мы должны ограничиться по этому предмету во-первыхъ ссылкой на ученые сочиненія натуралистовъ \*, а во-вторыхъ — исчисленіемъ главнѣйшихъ породъ съ немногими мѣстными свѣдѣніями о нѣкоторыхъ произведеніяхъ Кіевской Губерніи.

#### А. МИНЕРАЛЬНЫЯ ПРОИЗВЕДЕНІЯ.

Изъ произведеній этого разряда первое мѣсто по своей употребительности занимаютъ.

а) Главны разныхъ сортовъ, изъ которыхъ главнѣйшія суть:

*Кирпичная глина.* Она находится въ изобиліи во всѣхъ уѣздахъ губерніи, особенно въ степныхъ, но лучшая изъ нихъ въ г. Кіевѣ и его окрестностяхъ, а также возлѣ Межигорской фабрики въ с. Петровцахъ. Въ Кіевѣ главныя мѣста разработки этой глины находятся въ крутомъ обрывѣ горъ, идущихъ вдоль названной улицы, называемой *Плоскою*. Тамъ выкапывается нѣржу толстый пластъ ея, первый снизу; на которомъ лежатъ всѣ прочіе пласты тѣхъ горъ. Сырые кирпичи изъ этой глины зеленоватаго свѣтлаго цвѣта, но будучи обожжены, принимаютъ свѣтло-красноватый цвѣтъ. Качествомъ они очень хороши, особенно для кладки печей, но процентъ утраты при обжиганьи довольно значителенъ. Въ окрестностяхъ города, особенно за Печерскою частью, кирпичъ выходитъ еще доброкачественнѣе, желтоватаго цвѣта, и употребляется въ значительномъ количествѣ на крѣпостныя постройки. На нѣкоторыхъ низменныхъ, ровныхъ мѣстахъ, прилегающихъ къ Днѣпру, по Оболови, попадается красно-бурая глина, изъ которой кирпичъ выходитъ темнокрасный, и тоже очень до-

\* Сочиненія, относящіяся къ здѣшней мѣстности, суть: 1) *Naturhistorische Skizzen von Lithauen, Wolinien und Podolien*, von Eichwald, Wilna, 1830.—2) *Reisen durch Russland*, von *Gueldenstaedt* herausgegeben von Pallas. St.-Petersb. 1787—1794.—3) *Opisanie roslin wolitumna Wolinya, Podolie und Ukraine—Jundzilla—Wilna*, 1830. 4) *Rys botaniczny kraiu zwiedzonych w podrozach posnéedzy Bohemi Dniestrem—Wilna* 1823—*Andrziewskiego*. 5) *Enumeratio plantarum hujusque in Wolinia, Podolia, Gub. Kijowensi, Beszarabie, r. Besser—Wilna*, 1822. 6) *Reise durch Suedrussland—von Kobl*. 1834 и другіе.

брокачественный. Но Межигорская глина еще лучше Киевских. Изъ нея готовится кирпичъ бѣложелтоватаго цвѣта, особенно годный для стѣнъ и фундаментовъ, ибо упоренъ противъ вліянія влажности, обстоятельство немаловажное для Подольской и плоской части г. Кіева, часто затопляемыхъ весною разливомъ Днѣпра. Тамъ же готовятъ еще другой сортъ кирпича, малаго формата, совершенно бѣлый, уподобляющійся сахарнымъ плиткамъ и употребляемый на выкладку пода въ печахъ и на самыя печи; глина, изъ которой его дѣлаютъ—весьма огнеупорна. Тамъ же добываютъ кафельную или изразцовую глину, которую привозятъ и на Кіевскіе заводы въ сыромъ видѣ, для обработки.

*Бѣлая глина* нѣсколькихъ сортовъ, какъ-то: огнеупорная находится въ Васильковскомъ и Звенигородскомъ уѣздахъ; въ последнемъ лучшая при селеніяхъ Юрковкѣ и Новоселицѣ. Крестьяне употребляютъ эту глину вмѣсто извести на бѣленіе избъ, а стекольные заводчики выдѣлываютъ изъ нея формы для своихъ заводовъ. Въ Таращанскомъ уѣздѣ много меловой глины, особенно при селеніяхъ: Ольшанкѣ, Галайкахѣ, м. Тетіевѣ и д. Лихачахѣ. Особенно замѣчательна по своей бѣланѣ глина при с. Ольшанкѣ, на берегу рѣки того же имени; но добываніе ея весьма затруднительно; пластъ этой глины лежитъ здѣсь внутри горы подъ толстымъ слоемъ, отъ 3 до 4 аршинъ сѣрой песчаватой глины, которую прежде надобно снять, а при выниманіи бѣлой глины появляется вода.

Не смотря на такія затрудненія, тамошніе крестьяне постоянно разрабатываютъ этотъ пластъ и добываютъ изъ него глины до 800 возовъ ежегодно. Употребляя малую часть на собственныя надобности, остальное продаютъ на ярманкахъ.

Такая же глина находится въ Радомысльскомъ уѣздѣ по лѣвой сторонѣ р. Ирпн за м. Мелномъ. Слой ея—толщиною въ 2½ аршина; она вынимается, вмѣстѣ съ кренистою жерстною или щебнемъ, изъ подъ верхняго песчаного слоя на глубинѣ до 4 аршинъ; ниже на пяти или шести аршинахъ отъ поверхности земли открывается уже вода. Мѣста, въ которыхъ находится этотъ родъ глины, всегда—возвышенныя, и внизу около нихъ пробиваются ключи и небольшіе протоки воды. Добываніемъ бѣлой глины въ означенномъ мѣстѣ занимаются бѣднѣйшіе жители; они вывозятъ ее въ мѣстечко и продаютъ или въ раздробъ на ведра, по 1 к. сер. за каждое, или небольшими возами, по 50 коп. серебромъ.

Еще особый сортъ бѣлой трубочной глины, отличнаго качества, находится въ Радомысльскомъ уѣздѣ въ д. Шлищевѣ, вблизи отъ вышеописаннаго мѣста,

гдѣ обнаруживается масса лабрадорнаго гранита. Она добывается изъ колодца или шахта около 3 сажень глубиною и лежитъ подѣ двух-саженнымъ слоемъ песковатой, желтой глины и крупно-зернистаго темножелтаго тенчанника (*Kieszandes*); донныѣ этой глины разработано только на одну сажень глубиною; дальѣ не позволяетъ вода. Въ сыромъ состояніи она красноватаго цвѣта, но высохши на воздухѣ—становится совершенно бѣлою. Въ ней попадаетса много цѣльныхъ частицъ сіенита.

Трубочная глина есть еще въ Таращанскомъ уѣздѣ, въ м. Житовѣ и с. Збаривковѣ, гдѣ устроены и заводы курительныхъ трубокъ.

*Горшечная глина* находится во многихъ уѣздахъ, и преимущественно въ Кіевскомъ и въ Таращанскомъ, при устьѣ р. Лыбеди въ Кіевѣ и въ Межигорьѣ; въ Таращанскомъ лучшей приискъ ея—при с. Кривой. Кромѣ посуды изъ нея готовятъ доброкачественные изразцы для печей. Горшечная и черепичная глина хорошаго качества добывается также въ уѣздѣ Радомысльскомъ въ с. Приборскѣ, м. Коростышевѣ, Иванковѣ и въ окрестныхъ имъ мѣстахъ.

*Фаянсовая глина* находится цѣлыми слоями въ окрестностяхъ г. Кіева при устьѣ р. Лыбеди, но еще въ значительнѣйшихъ массахъ и лучшаго качества возлѣ Межигорской фаянсовой фабрики, для издѣлій которой она употребляется матеріаломъ. Подобная же глина есть и въ Кіевскомъ уѣздѣ, именно при с. Дибинцахъ.

Наконецъ около Кіева и въ Межигорьѣ попадаетса и чистая фарфоровая глина.

б) *Мергель*. Пласты его находятся въ Радомысльскомъ уѣздѣ, въ 20 верстахъ отъ уѣзднаго города, и въ Таращанскомъ уѣздѣ, у с. Лѣсовичи, на берегу р. Котлуя. Въ первомъ мѣстѣ мергель расположенъ по низинамъ и осушеннымъ болотамъ, поросшимъ чернымъ лѣсомъ, пластами отъ полуаршина до пяти четвертей толщиною; обыкновенно онъ лежитъ подѣ верхнимъ слоемъ земли на глубинѣ отъ трехъ четвертей до полутора аршина. Мергель на видѣ—черная рыхлая земля, съ частицами раковинъ; она высушивается и пережигается въ известь, къ которой для составленія цемента, прибавляется половина песку.

в) *Песчаникъ*. Замѣчательны два мѣста нахождения этого ископаемаго произведенія. Въ Таращанскомъ уѣздѣ въ с. Лѣсовичахъ у р. Котлуя возлѣ того мѣста, гдѣ добывается мергель; внутри глинистой горы, на четырехъ аршинахъ глубины, лежитъ большое гнѣздо песчаника, расположеннаго слоями въ перемежку съ слоемъ очень мелкаго песку. Цвѣтомъ онъ сѣроватый и зеленосѣрый. Изъ него выходитъ мѣстами мутная и неспріятнаго вкуса вода. Въ дру-

гомъ мѣстѣ, въ Васильковскомъ уѣздѣ; въ с. Черкасахъ песчанникъ также расположенъ слоями, отъ одного до полутора аршинъ толщиною, сѣраго, сѣро-зеленаго и яркочернаго цвѣтовъ. Между каждымъ двумя его слоями пролегалъ слой песку въ два аршина толщиною; этотъ песокъ мелкій и мѣстами сросся въ зерна, почему и имѣетъ видъ разрушеннаго камня. Обыкновенный песчанникъ сѣроватаго цвѣта, находится во многихъ другихъ мѣстахъ губерніи и обдѣлывается въ жерновые камни для мельницъ.

г) *Камень*. Главныя мѣста находенія важнѣйшихъ горнокаменныхъ породъ и свойства ихъ означены выше въ геологическомъ обзорѣ края. Остается прибавить здѣсь нѣсколько словъ о мѣстахъ добыванія ихъ и употребленіи. *Дикій камень* или *лещадникъ* употребляется почти исключительно на фундаменты и добывается болѣе въ Таращанскомъ уѣздѣ, при с. Галайки, въ горѣ, занимающей около трехъ десятинъ поверхности, а также по рѣкамъ Росси, Гниломъ-Тикичъ и небольшой рѣчкѣ, впадающей въ р. Рось при с. Веселомъ-Кутѣ. *Гранитъ* обыкновенный употребляется на памятники надгробные и на фундаментныя зданія; но болѣе всего обдѣлывается его для крѣпостныхъ сооружений Кіевской крѣпости. Главная разработка его въ Радомысльскомъ уѣздѣ по берегамъ р. Тетерева, гдѣ гранитъ образуетъ скалы и утесы отъ 5 до 9 аршинъ вышиною.

Изъ гранита *лабрадорнаго*, у д. Каменный-Бродъ, можно бы выдѣлывать, въ нѣкоторыхъ слояхъ его, колонны въ полтора аршина въ діаметръ и до 14 аршинъ вышиною; но этотъ матеріалъ, кромѣ вышеозначенной попытки русскихъ каменоломовъ, донинѣ не былъ употребленъ въ дѣло.

д) *Железная руда* находится въ значительномъ количествѣ въ лѣсной части Радомысльскаго уѣзда. Она трехъ сортовъ: болотистая, горная и земляная, послѣдняя годна только на чугуны; но прочія даютъ доброкачественное желѣзо. Извѣстнѣйше тамъ рудники суть: по р. Иршѣ — Щершеневскій, Малинскій и Яльцовскій; по р. *Здрывль* — Бирковскій и Здрывлянскій; по р. *Вузль* — Шлямарскій, Королевскій, Вузный и Буклаки; по р. *Бяль* — Крымскій и Бякъ; по р. *Тетереву*, при г. Радомысль — Городицкій, Харитоновскій и два Мигальскіе. Сверхъ того рудники Вырванской, Сахальной и Вересня. Въ означенныхъ мѣстахъ устроено много, хотя и въ небольшихъ размѣрахъ, желѣзо-плавильныхъ заводовъ и кромѣ того занимаются ручнымъ добываніемъ руды и выдѣлкою изъ нея желѣза въ простыхъ кузницахъ, особый классъ крестьянъ, извѣстный подъ названіемъ рудниковъ, о которыхъ мы будемъ имѣть случай еще разъ упомянуть; здѣсь же замѣтимъ, что содержаніе металла въ Радомысльской желѣзной рудѣ

должно быть довольно значительное, если добывание его однимъ молотомъ, безъ всякихъ искусственныхъ пособій, можетъ дать пропитаніе и заработки людямъ, исключительно занимающимся этимъ промысломъ. Впрочемъ этотъ минералъ понынь не изслѣдованъ надлежащимъ образомъ.

е) Изъ горючихъ веществъ находится только *торфъ*; онъ лежитъ большими пластами вездѣ на низинахъ и болотахъ Радомысльскаго уѣзда, а также по Ирдинскому болоту. Въ нѣкоторыхъ мѣстахъ Радомысльскаго уѣзда торфъ, перебитый скотомъ и переженный, употребляется вмѣсто навоза, и особенно оказывается полезнымъ на глееватой почвѣ, требующей разрыхленія; другаго употребленія изъ него не дѣлается.

#### Б. РАСТЕНІЯ.

Свойственныя здѣшнему климату и мѣстности растенія не составляютъ исключительной принадлежности одной Кіевской Губерніи, они встрѣчаются и во всѣхъ смежныхъ мѣстахъ, лежащихъ подъ одною съ нею широтою, а также нѣсколько сѣвернѣе и южнѣе. Только вся эта полоса, взятая въ совокупности, представляетъ нѣкоторыя различія въ большей или меньшей многочисленности и въ качествѣ производимыхъ ею растеній, сравнительно съ другими столь же обширными полосами Россіи. Точное опредѣленіе этихъ различій принадлежитъ ботанику; здѣсь же можетъ быть приведено исчисленіе главнѣйшихъ растеній, находимыхъ въ Кіевской Губерніи и замѣчанія о нѣкоторыхъ изъ нихъ.

Изъ хлѣбныхъ растеній земля производитъ всѣ свойственныя сѣвернымъ полосамъ, и сверхъ того пшеницу озимую и яровую, и просо. Въ Полесьѣ пшеница воздѣлывается съ успѣхомъ только на земляхъ, хорошо удобренныхъ, въ нѣмнѣйшихъ съ улучшеннымъ хозяйствомъ. При обыкновенномъ способѣ обработки, безъ удобренія, пшеница и просо рождаются успѣшно только на черноземной полесѣ, начиная съ южныхъ частей Радомысльскаго и Кіевскаго уѣзда и далѣе къ югу.

Изъ огородныхъ растеній, кромѣ разводимыхъ въ сѣверныхъ и среднихъ губерніяхъ, хорошо растутъ и вызрѣваютъ, особенно въ южныхъ уѣздахъ, дыни, арбузы, баклажаны (*Solanum Lycopersicum*), кукуруза, цвѣтная капуста, лукъ швейцарскій, сельдерей, макъ, хмѣль. Картофель хорошо рождается на поляхъ безъ удобренія.

Плодовые деревья и кустарники въ здѣшнихъ садахъ — тѣже самыя, какія разводятся въ среднихъ губерніяхъ. Менѣе другихъ свойственны мѣстности

яблоки, на которые часто бываетъ неурожай, болѣе—груши, вишни, черешни и сливы. Сорты ихъ—весьма различныя, и всякія отводки успѣшно принимаются. Изъ грушъ распространены болѣе—обыкновенныя дули, разводятся фунтовыя, крѣпкія груши, скороспѣлыя и другія; изъ вишней—крупныя, черныя испанскія, водянки, тоже довольно крупныя, розоваго цвѣта и простыя, пересаженныя изъ лѣсовъ. Сливы, кромѣ обыкновенныхъ черныхъ и бѣлыхъ, разводятся крупныя бѣлыя, подобныя оранжерейнымъ въ среднихъ губерніяхъ, и крупныя черныя, растущія на деревь попарно. Абрикосовыя (*морели* по-здѣшнему) и персиковыя (брусквинье) деревья даютъ на вольномъ воздухѣ зрѣлыя плоды, хотя и не отличнаго качества. Изъ ягодныхъ растений водворены разныя улучшенныя породы, извѣстныя здѣсь, для отличія отъ обыкновенныхъ, подъ общимъ именемъ *испанскихъ*; малиновыя кусты: испанскіе съ бѣлою лозою, и шипами; а обыкновенная имѣетъ темноцвѣтную лозу, безъ шиповъ, черная смородина испанская отличается отъ простой величиной, сильнымъ ростомъ и обиліемъ крупныхъ ягодъ; испанская клубника крупная, бѣлаго цвѣта, простая мелкая и красная; крыжовника, много употребляемаго на Кіевскія варенья, нѣсколько сортовъ, предпочитается крупный, зеленый, котораго вѣтви стелются по землѣ.

Есть нѣкоторыя другія растенія, не выдерживающія климата средней полосы Россіи, а здѣсь воздѣлываемыя съ успѣхомъ; пересаженныя изъ мѣстъ болѣе южныхъ, таковы: табакъ, бѣлая сахарная свекловица, шелковичныя деревья, волошскій орѣхъ и даже виноградъ, но онъ не вызрѣваетъ и выходитъ всегда кислый. Многіе изъ плодовыхъ деревь и ягодныхъ кустарниковъ растутъ по лѣсамъ въ дикомъ состояніи, особенно груша, вишня, черешня, малина, черная смородина и т. п., плоды ихъ мелкіе, однако могутъ быть употребляемы.

Другія дикія растенія составляютъ обширное и разнородное царство, болѣею частию еще не изслѣдованное. Изъ лѣсныхъ породъ въ сѣверной части губерніи и въ Черкасскихъ лѣсахъ господствуетъ сосна, въ средней и южныхъ полосахъ—дубъ, грабъ, липа, кленъ, чернокленъ, ясень, и вообще деревья, составляющія такъ-называемый *герной* или лиственный лѣсъ. Эти породы деревьевъ особенно отличаютъ здѣшнюю растительность отъ сѣверной и средней, къ которымъ однако естественно принадлежитъ все Полѣсье Кіевской Губерніи.

Сосна, болѣею частью, образуетъ отдѣльные лѣса (боры), но растетъ также вмѣстѣ съ лиственными деревьями. Дубъ, предпочитающій сухія возвышенныя мѣста, растетъ часто цѣлыми рощами. Качествомъ это дерево весьма

различно; на глееватыхъ почвахъ оно, большею частью, хуже, кривое, суковатое, ломкое, для столярныхъ подблукъ негодное; лучший дубъ находится большими рощами Таращанскаго уѣзда въ ленномъ имѣніи *Кошеватомъ*. Грабъ, кленъ и чернокленъ никогда почти не встрѣчаются однородными рощами, но растутъ смѣшанно съ другими лѣсными, преимущественно лиственными, породами. Тоже можно сказать и о березѣ, которой здѣсь два рода: бѣлая и опушенная; однако встрѣчаются изъ нихъ цѣльные передѣски и отдѣльныя несобольшія рощи, бѣлая береза предпочитаетъ возвышенныя мѣста, а опушенная — низменныя, влажныя. Липа образуетъ въ нѣкоторыхъ мѣстахъ, особенно въ Липовецкомъ уѣздѣ, цѣлые однородные лѣса, а также растетъ во множествѣ по лиственнымъ лѣсамъ другихъ породъ, встрѣчается также и въ сосновыхъ. Ясень, вязъ, рябина, черемуха и т. п. перемѣшиваются въ лѣсахъ съ деревьями другихъ породъ. Ольха занимаетъ всѣ почти влажныя мѣста и низменные берега рѣкъ и растетъ часто цѣлыми рощами. Вмѣстѣ съ нею растутъ ива и верба. По низкимъ мѣстамъ, влажнымъ и песчанымъ, растетъ во множествѣ красная лоза, называемая *шелюгою*; она одарена большою растительностью, очень скоро принимается и распространяется, и не разборчива на почву, потому съ успѣхомъ употребляется на засадку и укрѣпленіе сыпучихъ песковъ. Камышь, тростникъ, айеръ встрѣчаются во множествѣ по всѣмъ рѣкамъ, озерамъ и болотамъ и очень полезны для жителей, какъ вспомогательное средство къ отопленію, также для покрытія строеній и на разныя другія хозяйственныя надобности. Изъ травъ много есть лекарственныхъ, и нѣсколько красильныхъ. Изъ послѣднихъ замѣчательны, по своей общеупотребительности, растенія называемыя въ простонародьи: пупавка, смулка, деревянка и кермень или нервецъ (*Sosensillius*). Подъ ихъ корнями разводятся червячки и паучки ярко-алаго цвѣта, которые собираются и употребляются на окраску матерій шерстяныхъ въ краснѣй цвѣтъ. Какъ кормъ скоту, здѣшнія травы на низинахъ и болотахъ Польска мало питательны, луговныя болѣе, а въ степныхъ уѣздахъ еще лучше, хотя и уступаютъ пастбищамъ Новороссійскимъ; но за то они рѣже подвергаются истребленію отъ долгихъ засухъ, нежели въ тамошнихъ степяхъ.

Всѣмъ изслѣдованнымъ донинѣ растеніямъ Кіевской Губерніи составленъ Адыонктомъ Университета Св. Владымира, А. Роговичемъ, полный списокъ, который мы здѣсь помѣщаемъ.



## СПИСОКЪ РАСТЕНІЙ ФЛОРЫ КІЕВСКОЙ ГУБЕРНІИ.

### 1. Phanerogamae. Явнобрачныя.

#### A. Dicotyledones Iuss. Двусѣмяно- дольныя.

#### I. Thalamiflorae D.C. Ложецвѣтныя.

#### Ord. I. Ranunculaceae Iuss. Лютиковыя.

##### *Clematis* Linn.

*C. integrifolia*. Растетъ въ дѣ-  
сахъ въ окре-  
стностяхъ Умани.

*C. erecta* L.

##### *Thalictrum*

*T. aquilegifolium* L.

*T. elatum* Jaquin.

*T. minus* L.

*T. flexuosum* Reich.

*T. galioides* Nestler.

*T. angustifolium* Jacq.

$\alpha$ . *angustissimum* Reich.

$\beta$ . *heterophyllum* Reich.

*T. flavum* L.

$\alpha$ . *strictum*.

$\beta$  *angustifolium*.

*T. nigricans* Jacq.

##### *Anemone* L.

*A. nemorosa* L.

*A. ranunculoides* L.

##### *Pulsatilla* L.

*P. montana* Hoppe.

*P. pratensis* L.

*P. patens* L.

*P. Wolfgangiana* Bess. Растетъ  
по пригор-  
камъ въ окре-  
стности Кіева.

##### *Adonis* L.

*A. vernatis* L.

##### *Myosurus* L.

*M. minimus* L.

##### *Ceratocephalus* Moench.

*C. orthoceras* D.C.

##### *Ranunculus* L.

*R. aquatilis* L.

*R. Flammula* L.

*R. Lingua* L.

*R. Ficaria* L.

*R. Illirycus* L.

*R. auricomus* L.

*R. acris* L.

*R. Polyanthemus* L.

*R. nemorosus* D.C.

*R. bulbosus*  $\alpha$ .  $\beta$  *campestris* Led.

*R. repens* L.

*R. sceleratus* L.

##### *Caltha* L.

*C. palustris* L.

##### *Trollius* L.

*T. europaeus* L.

##### *Nigella* L.

*N. arvensis* L. Раст. въ житахъ.

*N. sativa*  $\alpha$ . Раст. по огородамъ.

##### *Delphinium* L.

*D. elatum* L. Найд. Проф. Р. Е.  
Траутеттеромъ на  
степяхъ между Бѣ-  
лою-Церковью и Ва-  
сельковымъ.

*D. consolida* L.

##### *Aconitum* L.

- A. anthora* Найд. Проф. Траутфеттеромъ недалеко Триполья.  
*A. Napellus* L. Раст. по мокрымъ лугамъ недалеко Борщоговки.  
*A. stoercianum* Reich.  $\beta$  *palmatifidum*.  
*A. Lycostonum*  $\alpha$ . *pallidum* Led. Найд. Проф. Траутфеттеромъ между Смѣлою и Злотоподемъ.
- Actaea* L.  
*A. spicata* L.  
*Cimicifuga* L.  
*C. foetida* L.
- Ord. II. BERBERIDEAE Vent. Барбарисовья.  
*Berberis* L.  
*B. vulgaris*.
- Ord. III. PAPAVERACEAE. D.C. Маковые.  
*Papaver* L.  
*P. Rhoeas* L. Найд. Проф. Р. Е. Траутфеттеромъ при Бѣлой-Церквѣ.  
*P. somniferum*. L. Изрѣдка встрѣчаются по горнымъ мѣстамъ.  
*Glaucium* Tournef.  
*G. corniculatum* Curtiv. Растетъ въ житахъ между Уманемъ и Звенигородкою.  
*Chelidonium* L.  
*Ch. majus* L.
- Ord. IV. FUMARIACEAE D.C. Дымянковья.  
*Corydalis* D.C.  
*C. tuberosa* D.C.  
*C. bulbosa* D.C.  
 $\alpha$ . *pubescens*.

- Fumaria* L.  
*F. officinalis* L.
- Ord. V. CRUCIFERAE Iuss. Крестоцвѣтныя.  
*Nasturtium* Braun.  
*N. austriacum* Crantz.  
*N. amphibium* R. Br.  
 $\alpha$ . *indivisum* D.C.  
 $\beta$  *varifolium* D.C.  
*N. sylvestre* Brown.  
 $\beta$  *brevistium* Koch.  
*N. palustre* D.C.
- Barbarea* Brown.  
*B. arcuata* Reich.  
*B. stricta* Andrzejowski.
- Tuwitia* L.  
*T. glabra* L.
- Arabis* L.  
*A. Gerardi* Besser. Найд. Проф. Траутфеттеромъ въ окрестностяхъ Корсуна.  
*A. arenosa* Scopoli. Растетъ между Вышгородомъ и Межигорьемъ.
- Cardamina*.  
*C. parviflora* L.  
*C. impatiens* L.  
*C. pratensis* L.  
 $\beta$  *dentata* Koch.  
*C. amara* L.  
 $\beta$  *hirta* Koch.
- Dentaria* L.  
*D. bulbifera* L.
- Hesperis* L.  
*H. inodora*  $\alpha$ . Рѣдко встрѣчается на сорныхъ мѣстахъ.
- Sisymbrium* L.  
*S. officinale* Scop.  
*S. Laesellii* L.  
*S. Irjo* L.

*S. Junceum* M. В. Найд. Профес.  
Траутетгеромъ  
на степяхъ не-  
далеко Бѣлой-  
Церкви.  
*S. pannonicum.* Jacq.  
*S. sophia* L.  
*S. strictissimum* L. Растетъ въ  
рощахъ не-  
далеко Ума-  
ни.  
*S. Alliaria* Scop.  
*S. Thalianum.* Gaudin.  
*Erysimum* L.  
*E. cheirantoides* L.  
*E. virgatum* Roth. (*E. Murscha-*  
*tanum* Andrz.)  
*E. canescens* Roth. (*E. Andrzejow-*  
*skianum* Ress.)  
*E. sylvaticum.*  
*Syrenia* Andrzejowski.  
*S. angustifolia* Reich.  
*Brassica* L.  
*B. oleracea* L. Сѣтся.  
*B. rapa* L. Сѣтся.  
*B. Napus* L.  
*B. nigra* Koch.  
*α campestris.*  
*Sinapis* L.  
*S. arvensis* L.  
*S. alba* L.  
*S. Schkuriana* Reich.  
*Alyssum* L.  
*A. montanum* L.  
*A. calycinum* L.  
*A. minimum* Willd.  
*A. minutum.*  
*Farsetia* Brown.  
*F. incana.* R. Brown.  
*Draba* L.  
*D. lutea.*  
*L. pubescens.* *Draba nemoralis.*

*Erophila* D.C.  
*E. praecox* Stev.  
*E. vulgaris* D.C.  
*Cochlearia.*  
*C. Armoracia* L.  
*Camelina* Crantz.  
*C. sativa* Crantz.  
*C. Dentata* Pers. Растетъ на  
пашняхъ между  
Бѣлою-Церквою  
и Ставищемъ.  
*C. microcarpa* Andrz. Растетъ  
на скалахъ  
въ Умани.  
*Thlaspi* L.  
*T. arvense* L.  
*Lepidium* L.  
*L. Draba* L.  
*L. sativum* L.  
*L. campestre* R. Brown.  
*L. ruderale* L.  
*L. latifolium*  
*Capsella* D. C.  
*C. Bursa pastoris.* Moench.  
*Euclidium* R. Brown.  
*E. syriacum* R. Brow. Растетъ  
на степяхъ  
между Бѣ-  
лою - Церк-  
вою и Ва-  
сильковымъ.  
*Neslia* Desvaun.  
*N. paniculata* Desv.  
*Bunias* L.  
*B. orientalis* L.  
*Crambe* L.  
*C. Tataria* Jacq. Растетъ на  
степяхъ между  
Бѣлою-Церквою  
и Васильковымъ.  
*Raphanus* L.  
*R. sativus* L.

R. Raphanistrum  $\alpha$ .

Ord. VI. CISTINEAE D.C. Ладанниковыя.

Helianthemum Tournefort.

H. vulgare. Gärtner fruct.

$\alpha$ . tomentosum Koch.

Ord. VII. VIOLARIEAE. DC. Фиалковыя.

Viola L.

V. hirta L.

L. fraterna Reich.

$\beta$ . vulgaris. Reich.

V. campestris M.B.

V. odorata L.

V. suavis M.B.

V. arenaria D.C.

V. silvestris. Lam.

V. canina L.

V. canina lucorum Reich.

V. cricetorum Schrad.

V. pratensis. Mertens et Koh.

V. mirabilis L.

V. Fricolor L.

$\alpha$ . vulgaris Koch.

$\beta$ . sanctilis Koch.

Ord. VIII. DROSERACEAE D.C. Росячковыя.

Drosera L.

Dr. rotundifolia  $\alpha$ .

Dr. longifolia L.

Растутъ на  
влажныхъ ме-  
стахъ недалеко  
Борщагожи.

Parnassia L.

P. palustris L.

Ord. IX. POLYGALEAE. Juss. Истодовыя.

Polygala L.

P. vulgaris L.

P. oxypetala Reich.

P. Comosa schk.

P. Wolfgangiana Bess.

Ord. X. SILENEAE D.C.

Gypsophila L.

G. fastigiata L.

G. paniculata L.

G. muralis L.

Dianthus L.

D. polymorphus M.B. Это расте-  
ние найдено Про-  
фес. Р. Е. Траут-  
феттеромъ въ  
сосновомъ лѣ-  
су между Кане-  
вымъ и Черка-  
сами.

D. Armeria L.

D. Carthusianorum L.

D. trifasciculatus Kif. D. pseudo-  
barbatus. Röss. Найд.  
Профес. Траутфет-  
теромъ на лугахъ  
между Смѣлою и  
Черкасами.

D. Seguieri. Villars.

$\beta$ . Sylvaticus Koch.

$\gamma$ . Collinus Koch.

D. deltoides L.

D. plumarius L.

D. superbus L. Растетъ въ ок-  
рестностяхъ Кие-  
ва на влажныхъ  
лугахъ.

Saponaria L.

S. Vaccaria L.

S. officinalis L.

Cucubalus L.

C. bacciferus L.

Silene L.

S. Viscosa Pors. Растетъ въ ок-  
рестностяхъ Кие-  
ва недалеко Про-  
заровскаго Госпи-  
тала.

S. nutans L.

S. Chlorantha. Ehrhardt.

S. tatarica Pors. Растетъ на  
островахъ  
Днѣпра.

S. Otites. Smith.

*S. inflata* Smith.

*S. noctiflora* L.

*S. Armeria* L. РѢДКО встрѣчается на сорных мѣстахъ.

*Lychnis* L.

*L. Viscaria* L.

*L. Flos cuculi* L.

*L. dioica* L.

*Agrostema* L.

*Agrostema Githago* L.

Ord. XI. ALSINEAE D. C.

*Sagina* L.

*S. procumbens* L.

*Spergula* L.

*S. nodosa* L.

*S. arvensis* L.

*S. vulgaris* Koch.

*S. maxima* Koch.

*S. pentandra* L.

Растутъ на камняхъ и сорныхъ мѣстахъ.

*Lepipogon*.

*L. rubrum* Fries.

*Alsine Wahlenberg*.

*A. Setacea* M. et K. Найд. Профессоромъ Траутсеттеромъ между Трахтемировымъ и Каневымъ.

*A. tenuifolia* Vahl. Растетъ на песчаныхъ безплодныхъ мѣстахъ недалеко Выдубицкаго Монастыря.

*A. tinella*.

*Moehringia* L.

*M. trinervia* Clairville.

*Arenaria* L.

*A. graminifolia* Schrad.

*A. parviflora* Led.

*A. grandiflora* Led.

*A. formosa* Tisah.

*A. glabra* Led.

*A. serpyllifolia* L.

*Holosteum* L.

*H. umbellatum* A.

*Stellaria* L.

*S. media* Vill.

*S. Holostea* L.

*S. glauca* Stell. *palustris* Retz.

Родится на болотахъ недалеко Бѣлгородки.

*S. graminea* L.

*S. Elodes* M. B. Растетъ на болотахъ недалеко Бѣлгородки.

*Malachium* Fries.

*M. aquaticum* Fries.

*Cerastium* L.

*C. Semidecandrum* L.

*C. glandulosum*.

*C. triviale* Link.

*C. arvense* L.

Ord. XII. ELATINEAE CAMBESSEDES.

*Elatine* L.

*E. Hydropiper* L.

*E. Alsinastrum* L.

Ord. XIII LINEAE D. C. ЛЕНОВЫЯ.

*Linum* L.

*L. hirsutum* A. Растетъ въ окрестностяхъ Умани.

*L. flavum* L.

*L. usitatissimum* L. Свется.

*L. perenne* L.

*L. catharticum* L.

*Radiola* Gmel.

*R. linoides* Gmel.

Ord. XIV. MALVACEAE BRONN. Мальвовыя.

*Malva* L.

*M. sylvestris* L.

*M. rotundifolia*.

*M. borealis* Wahlen.

- M. crispa* L.  
*Althaea* L.  
*A. officinalis* L.  
*Lavatera* L.  
*L. thuringiaca* L.  
Ord. XV. TILIAEAE Juss. Липовыя.  
*T. europaea* Lm.  
*T. parvifolia* Ehrh.  
Ord. XVI. HYPERICINEAE D.C. Зверобойныя.  
*Hypericum* L.  
*H. perforatum* L.  
*H. quadrangulare* L.  
*H. elegans* L. } Растутъ въ сосно-  
*H. montanum* } амхъ лѣсахъ за Ку-  
реванскою.  
*H. hirsutum* L. Растетъ въ ро-  
щахъ недалеко  
Выдубицкаго -  
Монастыря.  
Ord. XVII. ACERINEAE D.C. Кленовыя.  
*Acer* L.  
*A. Pseudoplatanus* L. Растетъ  
недалеко  
Умани.  
*A. platanoides* L.  
*A. campestre* L.  
*β. tuberosa*.  
*A. tataricum* L.  
Ord. XVIII. HIPPOCASTANAEAE D.C. Каш-  
танниковыя.  
*Aesculus*.  
*A. Hippocastanum* L. Разводит-  
ся въ садахъ.  
Ord. XIX. GERANIACEAE D.C. Гераниевыя.  
*Geranium* L.  
*G. sylvaticum* L.  
*G. pratense* L.  
*G. sanguineum* L.  
*G. pusillum* L.  
*G. divaricatum* Ehrh.  
*G. robertianum* L.  
*G. palustre* L.

- Erodium* L'Heritier.  
*E. Cicutarium* L'Herit.  
Ord. XX. BALSAMINEAE A. Richcord. Баль-  
заминныя.  
*Impatiens* L.  
*I. noli tangere* L.  
II. Calyciflorae D.C.  
Ord. XXI. CELASTRINEAE R. Brown. Крас-  
нопупырниковыя.  
*Evonymus* L.  
*E. europaeus* L.  
*E. verrucosus* Scop.  
Ord. XXII. RHAMNEAE R. Brown. Круши-  
новыя.  
*Rhamnus* L.  
*Rh. cathartica*.  
*R. Frangula* L.  
Ord. XXIII. LEGUMINOSAE. Tuss. Бобовыя.  
*Genista* L.  
*G. tinctoria* L.  
*G. germanica* L.  
*Cytisus* L.  
*C. austriacus* L.  
*C. biflorus* L. Heritier.  
*Ononis* Linn.  
*O. hircina* Jacq.  
*β. Spinosa*.  
*Anthyllis* L.  
*A. Vulneraria* L.  
*Medicago* L.  
*M. falcata* L.  
*γ. major* Koch. *M. procum-*  
*bens* Bess.  
*M. lupulina* L.  
*Melilotus* Tournef.  
*M. officinalis* Willd.  
*M. arvensis* Wallr.  
*M. Vulgaris* Willd.  
*Trifolium* L.  
*T. pratense* L.  
*T. medium* L.  
*T. alpestre* L.

- T. arvense* L.  
*T. fragiferum* L.  
*T. montanum* L.  
*T. repens* L.  
*T. hybridum* L.  
*T. elegans* L.  
*T. agrarium* L.  
*T. procumbens* L.  
*Lotus* L.  
*L. corniculatus* L.  
*Galega* L.  
*G. officinalis* L. Растетъ въ  
 рощахъ въ окре-  
 стностяхъ Умани.  
*Oxytropis* DC.  
*O. pilosa* DC. Растетъ на  
 степяхъ между Ба-  
 сильковымъ и Бѣ-  
 лодою-Церквою.  
*Astragalus* L.  
*A. daryanthus* Pall. Найдено  
 Проф. Трауттетте-  
 ромъ между Смѣ-  
 лою и Злотоподемъ.  
*A. Onobrychis* L.  
*A. Cicer* L.  
*A. glycyphyllos* L.  
*A. virgatus* Pall. Найд. Проф.  
 Трауттеттеромъ въ  
 сосновыхъ лѣсахъ  
 между Кашенемъ и  
 Черкаскамн.  
*Coronilla* L.  
*C. varia* L.  
*Onobrychis* Tournef.  
*O. sativa* Lam.  
*Vicia* L.  
*V. Cracca* L.  
*V. dumetorum*.  
*V. villosa* Roth.  
*V. Faba* α. Свется.  
*V. serium* L.

- V. pisiformis* L.  
*V. sativa* α. Свется.  
*V. angustifolia* Roth.  
*Ervum* L.  
*E. Lens* L. Свется.  
*E. hirsuta* L.  
*E. tetrasperma* L.  
*Lathyrus* L.  
*L. pratensis* L.  
*L. sylvestris* L.  
*L. palustris* L.  
*Oxobus* L.  
*O. vernus* α.  
*O. albus* L. Найд. Проф. Тра-  
 уттеттеромъ неда-  
 леко Бѣлой-Церкви.  
*O. niger* L.  
*Phaseolus* L.  
*P. vulgaris* L. Свется.  
*Robinia* L.  
*R. Pseudoacacia* L. } Разво-  
*Caragana arborescens* Lam. } дается въ  
 садахъ.

Ord. XXIV. AMYGDALAE Iuss. Миндаль-  
 нья.

- Amygdalus* L.  
*A. nana*.  
*Prunus* L.  
*P. avium* L. Растетъ на  
 берегахъ Днѣпра  
 между Кіевомъ и  
 Каневымъ.  
*P. spinosa* L.  
*P. domestica* L. } Разводит-  
*P. Cerasus* L. } ся въ са-  
 дахъ.  
*P. chamaecerasus* Iæq.  
*P. padus* L.

Ord. XXV. ROSACEAE Iuss.

- Spiraea* L.  
*S. crenata*. Найд. Проф.  
 Трауттеттеромъ на  
 гравитныхъ ска-  
 лахъ при Корсунѣ.

S. Ulmaria L.  
α. Concolor.  
β. discolor Koch.  
S. Filipendula α.  
Geum L.  
G. Urbanum L.  
G. intermedium R. & S.  
G. rivale.  
Rubus L.  
R. Idaeus L. Разводится  
въ садахъ.  
R. fruticosus α. Растетъ  
въ лѣсахъ Китаев-  
ской-Пустыни.  
R. cæsius L.  
R. saxatilis L.  
Fragaria α.  
F. vesca α.  
F. elatior Ehrh.  
F. collina Ehrh.  
Comarum L.  
C. palustre L.  
Potentilla L.  
P. supina L.  
P. norvegica L. Растетъ на  
лугахъ Днѣпра.  
P. anserina L.  
P. recta L.  
P. argentea L.  
P. reptans L.  
P. verna L.  
P. Cineria Choin.  
β. trifoliata Koch.  
P. alba L.  
Tormentilla L.  
T. erecta L.  
Agrimonia L.  
A. Eupatorium L.  
A. pilosa Led.  
Rosa d.  
R. Canina L.  
α. Canina vulgaris Koch.

β. Canina dumetorum  
Koch.  
γ. Canina collina Koch.  
R. tomentosa Smith Variat  
fructibus pedunculisque  
hispidis vel glabris.  
Ord. XXVI. SANGUISORBEAE Lind. Крове-  
хлѣбковья.  
Alchemilla L.  
A. vulgaris L.  
Sanguisorba L.  
S. officinalis L.  
Ord. XXVII. ROMACEAE Lindl.  
Crathaegus L.  
C. monogyna L.  
Cotoneaster Lind.  
C. vulgaris Lind.  
Pyrus α.  
P. communis L.  
α. glabra Koch.  
β. tomentosa Koch.  
P. Malus L.  
β. tomentosa Koch.  
Sorbus L.  
S. aucuparia L.  
Ord. XXVIII. ONAGRINEAE Juss. ОНАГРИКО-  
вья.  
Epilobium L.  
E. angustifolium L.  
E. hirsutum L.  
E. parviflorum Schreber.  
E. montanum L.  
δ. collinum Koch.  
E. palustre L.  
E. virgatum Fries.  
E. tetragonum L.  
E. roseum Schreb.  
Oenothera L.  
Oe. biennis L.  
Circaea L.  
C. lutetiana L.



Ord. XXIX. HALORAGACEAE R. Brown. Сладко-ноягодниковыя.

- Myriophyllum L.
- M. verticillatum L.
- γ. pectinatum Koch.
- M. spicatum.

Ord. XXX. HIPPURIDEAE Link. Конехвостниковыя.

- Hippuris L.
- H. vulgaris L.

Ord. XXXI. CALLITRICHINEAE Link. Красновласковыя.

- Callitriche L.
- C. verna L.
- C. stagnatilis Scop.
- C. platycarpa Kützing.
- C. autumnalis L.

Ord. XXXII. CERATOPHYLLEAE Gray. Поролистниковыя.

- Ceratophyllum L.
- C. submersum L.
- C. demersum L.

Ord. XXXIII. LYTHRARIACEAE Iuss. Дербенниковыя.

- Lythrum L.
- L. salicaria L.
- L. virgatum L.
- Middendorfia Trautv.
- M. borysthenica Trautv.
- Растетъ на островахъ Днѣпра.

Peplis L.

- P. alternifolia M.B. { Растутъ на берегахъ и островахъ Днѣпра.
- P. Portula.

Ord. XXXIV. CUCURBITACEAE Iuss. Тыквенныя.

- Cucurbita L.
- C. Pepo L. Свется.
- C. Melopepo L. Свется.
- Cucumis L.
- C. sativus L. Свется.

C. melo L. Свется.

- Bryonia L.
- B. alba L.
- Sicyos L.
- S. angulatus α. Растетъ въ окрестностяхъ Кіева при заборахъ.

Ord. XXXV. PORTULACACEAE Iuss. Портулаковыя.

- Portulaca L.
- P. oleracea α. Растетъ на лѣвомъ берегу Днѣпра на бесплодныхъ мѣстахъ.

Ord. XXXVI. PARONYCHIAE St. Hil. Приноготковыя.

- Herniaria L.
- H. glabra L.
- H. Besseri Horn.
- H. Millegrana Pall.

Ord. XXXVII. SCLERANTHEAE Link. Склерантовыя.

- Scleranthus L.
- S. annuus L.
- S. perennis L.

Ord. XXXVIII. CRASSULACEAE D.C. Толстяковыя.

- Sedum L.
- S. maximum L.
- S. telephium L.
- S. acre L.
- Sempervivum L.
- S. globiferum Koch.

Ord. XXXIX. GROSSULARIACEAE D.C. Крыжовниковыя.

- Ribes L.
- R. Grossularia L.
- α. glandulososetosum Koch.
- β. pubescens Koch.
- γ. glabrum Koch.
- R. nigrum L.

- R. rubrum* L. Разводится въ  
садахъ.
- Ord. XL. **SAXIFRAGAE** Vent. Камнелом-  
ковья.
- Chrysosplenium* L.  
*Ch. alternifolium* L.
- Ord. XLI. **UMBELLIFERAE** Iuss. Зонтич-  
ныя.
- Sanicula* L.  
*S. europaea* L.
- Eryngium* L.  
*E. campestre* L.  
*E. planum* L.
- Cicuta* L.  
*C. virosa* L.
- Anetum* L.  
*A. graveolens* α. Сѣтся.
- Petroselinum* Hoffm.  
*P. sativum* Hoff. Сѣтся.
- Trinia* Hoff.  
*T. Henningii* M.B. Ра-  
стеть на степяхъ  
Бѣлой-Церкви.
- T. Kitaibelii* M.B. Ра-  
стеть на лугахъ  
недалеко Ума-  
ни.
- Falcaria* Host.  
*F. Riviniana* Host.
- Aegopodium* L.  
*A. Podagraria* L.
- Carum* L.  
*C. carvi* L.
- Pimpinella* L.  
*P. magna* L.  
*P. saxifraga* L.  
α. *major* Koch.  
γ. *poterifolia* Koch.  
δ. *nigra* Koch.  
*P. nigra* Willd.
- Berula* Koch.
- B. angustifolia* Koch. Ра-  
стеть на болотахъ  
въ окрестностяхъ  
Борщовки.
- Sium* L.  
*S. lancifolium* M.B. { Растуть  
на остро-  
вахъ Двѣ-  
пра.
- S. latifolium* L.
- Bupleurum* L.  
*B. rotundifolium* α. Растеть  
въ окрестности Умани.
- Oenanthe* L.  
*Oe. Phelandrium* Lam.
- Seseli* L.  
*S. glaucum* Iæq.  
*S. tortuosum* L.  
*S. coloratum* Ehrh.
- Libanotis* Crantz.  
*L. montana* Allion.  
*L. sibirica* Koch. Растеть  
на степяхъ между  
Васильковимъ и  
Бѣлою-Церквою.
- Cnidium* Cousson.  
*C. venosum* Koch.
- Levisticum* Koch.  
*L. officinale* Koch. Растеть  
по огородамъ.
- Selinum* L.  
*S. carvifolia* L.
- Ostericum* Hoff.  
*O. palustre* Röss.
- Angelica* L.  
*A. sylvestris* L.
- Archangelica* Hoffm.  
*A. officinalis* Hoffm.  
*A. montana* Schreich.
- Peucedanum* L.  
*P. Cervaria* Laq.  
*P. Oreaselinum* Mocuch.  
*P. alsaticum* L.
- Ferula* T.

*F. campestris* Ress. Найд.  
Проф. Траутфетте -  
ромъ въ лѣсахъ между  
Смѣлою и Злото-  
полемъ.  
*Thysselinum* Hoffm.  
*T. palustre* Hoffm.  
*T. Schiverekii* Ress. Ра-  
стетъ въ окрестно-  
стяхъ Борщаговки.  
*Pastinaca* L.  
*P. sativa* L. Свется.  
*P. ораса* Bernhard.  
*Heracleum* L.  
*H. sibiricum* L.  
*H. sibir.*  
*β. angustifolium* Koch.  
*Laserpitium* L.  
*L. lalifolium* L.  
*L. Iati.*  
*α. glabrum* Koch.  
*β. asperum* Koch.  
*L. Pruthenicum* L.  
*Daucus.*  
*D. Carota* L. Свется.  
*β. Sylvestris.*  
*Torilis* Adam.  
*T. Anthriscus* L.  
*Anthriscus* Hoffm.  
*A. sylvestris* Hoff.  
*A. Cerefolium* Hoffm.  
*Chaerophyllum* L.  
*Ch. bulbosum* L.  
*Ch. aromaticum* L.  
*Ch. temulum* L.  
*Conium* L.  
*C. maculatum* L.  
*Coriandrum* L.  
*C. sativum* L. Найдено Про-  
фесор. Траут-  
феттеромъ неда-  
леко Корсуна.

Ord. XLII. CORNUCACEAE. D.C. Дереновья.  
*Cornus* L.  
*C. sanguinea* L.  
*C. mas.* L. Разводится въ  
садахъ.  
Ord. XLIII. LORANTHACEAE D.C. Земне-  
цвѣтниковья.  
*Viscum* L.  
*V. album* L.  
Ord. XLIV. CAPRIFOLIACEAE Sun. Жимо-  
лостныя.  
*Adoxa* L.  
*A. Moschatelina* L.  
*Sambucus* L.  
*S. Ebulus* L.  
*S. nigra* L.  
*S. racemosa* L. Разводится  
въ садахъ.  
*Viburnum* L.  
*V. Lantana* L.  
*V. Opulus* L.  
Ord. XLV. STELLATAE. Limb. Звѣздчатая.  
*Asperula* L.  
*A. odorata* L.  
*A. tinctoria* L.  
*A. cynanchica* L.  
*A. Aparine* Schlo. H.  
*A. galioides* M.B. Растетъ  
на поляхъ въ  
окрестностяхъ  
Умани.  
*A. humifusa* Bess.  
*Galium* L.  
*G. Vernum* Scop.  
*G. Aparine* L.  
*G. Apar.*  
*β. Vaillantii* Koch.  
*G. uliginosum* L.  
*G. palustre* L.  
*G. rubioides* L.  
*G. verum* L.

- β. brachyphyllum* D.C.
- γ. trachyspermum* D.C.
- G. Mollugo.*
- G. sylvestre* Poll.
  - A. glabrum.*
  - γ. hirtum* Koch.
- G. boreale* L.
- β. hyssopifolium.*

Ord. XLVI. VALERIANEAE D. C. Валеріян-  
новія.

- Valeriana* L.
- V. Officinalis* L.
- V. dubia* Bge.

Ord. XLVII. DIPSACEAE D. C. Ворсянковія.

- Dipsacus* L.
  - D. sylvestris* Mill.
- Knautia* Coull.
  - K. sylvatica* D. C.
  - K. arvensis* Coull.
    - β. Campestris* Koch.
- Succisa* M. A. K.
  - S. pratensis* Moench.
- Scabiosa*. Rom. et Schali.
- S. Ochroleuca* L.

Ord. XLVIII. COMPOSITAE. Адамъ Сложно-  
цвѣтныя.

- Eupatorium* L.
  - E. Cannabinum* L.
- Tussilago* L.
  - T. Färfara* L.
- Chrysocoma* L.
  - C. Linosiris.*
- Aster* L.
  - A. Amellus.* L.
- Erigeron* L.
  - E. canadensis* L.
  - E. acris* L.
- Solidago* L.
  - S. Virgaurea.*
  - α. Vulgaris* Koch.
- Bidens* L.

- B. tripartita* L.
- B. cernua* L.
  - β. radiata* Trautw.

*Helianthus* L.

- H. annuus* L.
- H. tuberosus* L. } Сѣются.

*Inula* L.

- I. Helenium* L.
- I. ensifolia* L.
- I. squarrosa* L.
- I. hirta* L.
- I. salicina* L.
- I. Britannica* L.

*Pulicaria*. Gärtn.

- P. vulgaris* Gärtn.

*Filago* L.

- F. arvensis* L.

*Gnaphalium*.

- Gn. sylvaticum* L.
- G. dioicum* L.
- G. uliginosum* L.

*Helichrysum* Gärtn.

- H. arenarium* D.C.

*Artemisia* L.

- A. Absinthium* L.
- A. austriaca* L.
- A. campestris* L.
- A. C.*
  - β. sericea* Koch.
- A. Scoparia* W. et K.
- A. vulgaris* L.
- A. Abrotanum* L. Разводят-  
ся въ садахъ.

*Tanacetum* L.

- T. vulgare* L.

*Achillea* L.

- A. Ptarmica* L.
  - β. Cartilaginea* D.C.
- A. magna* L.
- A. Millefolium* L.
- A. setacea* W.K.
- A. nobilis* L.

*Anthemis* L.

*A. tinctoria* L.

*A. arvensis* L.

*A. Cotula* L.

*Matricaria* L.

*M. Chamomilla* L.

*Chrysanthemum*.

*Ch. Lencanthemum* L.

*Ch. corymbosum* L.

*Cineraria* L.

*C. palustris* L.

*Senecio* L.

*S. aquaticus*.

*S. erucifolius* L.

*S. vulgaris* L.

*S. sylvaticus* L.

*S. vernalis* Waldst et Kit.

*S. Iacobaea* L.

*S. paludosus* L.

*S. tenuifolius*.

*S. macrophyllus* M.B. Растетъ

на лугахъ между

Бѣлою-Церквою и

Васильковымъ.

*Calendula* L.

*C. arvensis* L. Сѣется и ра-

стетъ на сор-

ныхъ мѣстахъ.

*Echinops* L.

*E. sphærocephalus* L.

*Cirsium* Tournet.

*C. lanceolatum* Scop.

*C. eriophorum* Scop.

*C. palustre* Scop.

*C. sanum* All. Найдено Про-

фессоромъ Траутфет-

теромъ между Смѣ-

лою и Злотоподемъ.

*C. oleraceum* Scop.

*C. arvense* Scop.

*C. setosum* M.B.

*C. tricephalodes* Lam.

*Silybum* Gärtn.

*S. marianum* Gärtn Растетъ

по огородамъ.

*Carduus* L.

*C. acanthoides* L. Найденъ

Проф. Траутфет-

теромъ на степ-

ныхъ мѣстахъ не-

далеко Черкасъ.

*C. crispus* L.

*C. nutans* L.

*C. polyanthemus* L. Растетъ

на степяхъ между

Бѣлою-Церквою и

Васильковымъ.

*Onopordum* L.

*O. Acanthium* L.

*Lappa* Tournes.

*L. major* Gärtn.

*L. minor* D.C.

*L. tomentosa* Lam.

*Carlina* L.

*C. subacaulis* D.C.

*β. simplex* D.C. Растетъ

между кустарника-

ми въ окрест. Кіева.

*C. vulgaris* L.

*Serratula* L.

*S. tinctoria* L.

*S. heterophylla* Dsf.

*S. nitida* W. Kil. Растетъ

на степяхъ между

Васильковымъ и

Бѣлою-Церквою.

*Centaurea* L.

*C. Iacea* L.

*α. genuina*.

*C. nigrescens* Willd.

*C. austriaca* Willd.

*C. phrygia* L.

*C. Cyanus* L.

*C. Scabiosa* L.

*β. coriacea* W. K.  
*C. Marschaliana* D.C.  
*C. paniculata* L.  
*β. maculata*  
**Lapsana.**  
*L. communis* L.  
**Cichorium** L.  
*C. Intybus* L.  
**Taraxacum.** Hall.  
*T. officinale.* Wigg.  
*T. serotinum.* Найдено Профес. Траутөггтеромъ недалеко Тирасполя.  
**Leontodon** L.  
*L. autumnalis* L.  
*L. hastilis* L.  
*α. hispidus.* Aparagia  
*hispidus* Host.  
*γ. hyoserioides* Koch.  
**Picris.** L.  
*P. hieracioides* L.  
*P. Kamtschatica* Led. Найд. Профес. Траутөггтеромъ недалеко Злотополя на поляхъ.  
**Tragopogon** L.  
*T. major* Jacq.  
*T. pratensis* L.  
*T. prat.*  
*β. tortilis.*  
*T. Orientalis* L.  
*T. floccosus* Waldst.  
**Scorzonera** L.  
*S. humilis* L.  
*S. purpurea* L.  
**Hypochaeris** L.  
*H. radicata* L.  
*H. maculata* L.  
**Chondrilla** L.  
*C. Juncea* L.

**Phoenixopus** Lassin.  
*P. muralis* Koch.  
**Lactuca** L.  
*L. sativa* L.  
*L. scariola* L.  
**Sonchus** L.  
*S. Oleraceus* L.  
*S. roseus* Ress.  
*S. asper* Vill.  
*S. arvensis* L.  
*S. uliginosus* M.B.  
*S. palustris* L.  
**Barkhausia.** Mocnch.  
*B. rhocadifolia* M.B.  
**Crepis** L.  
*C. præmorsa.* Tausch.  
*C. biennis* L.  
*C. tectorum* L.  
*C. Succisæfolia.* Tausch.  
*C. paludosa,* Mocnch.  
**Hieracium.** L.  
*H. Pilosella.*  
*H. stoloniferum.* Wut. Kit.  
*H. Auricula* L.  
*H. praealtum* Vil.  
*α. verum* Koch.  
*β. Bauhini* Koch.  
*ε. hirsutum* Koch.  
*γ. setosum* Koch.  
*H. echiodes* Waldst.  
*H. pratense.* Tausch.  
*H. umbellatum* L.  
*δ. angustifolium* Koch.  
*H. foliosum* W. Kit.  
**Ord. XLIX. AMBROSIACEAE** Link.  
**Xanthium** L.  
*X. strumarium* L.  
*X. Spinosum* L. Растетъ на сорныхъ мѣстахъ, особенно въ южной части Губернiи.

Ord. L. **CAMPAULACEAE** Iuss. Коло-  
кольчиковыя.

*Iasion* L.

*S. montana* L.

*Campanula* L.

*C. patula* L.

*C. Rapunculus* L.

*C. bononiensis* L.

*C. rapunculoides* L.

*C. Trachelium* L.

*C. latifolia* L.

β. *dasycarpa*.

*C. cervicaria* L.

*C. glomerata* L.

*C. peraicifolia* L.

*C. rotundifolia*.

*C. sibirica* L.

*Adenophora* Fischer.

*A. polymorpha* Led.

β. *integrifolia* Led.

Ord. LI. **VACCINEAE** D.C. Брусничныя.

*Vaccinium* L.

*V. Myrtillus* L.

*V. Vitis idaea* L.

*V. Oxycoccus* L.

Ord. LII. **ERICINEAE** D.C. Lv.

*Arbutus* L.

*A. Uva ursi* L.

*Calluna* Salisb.

*C. vulgaris* Salisb.

*Ledum* L.

*L. palustre* L.

Ord. LIII. **PYROLACEAE** Lindl.

*Pyrola* L.

*P. rotundifolia* L.

*P. Chlorantha* Swartz.

*P. minor* L.

*P. rotundifolia* L.

*P. secunda* L.

*P. uniflora* L. Растетъ въ  
сосновыхъ лѣсахъ за  
Куренскою Ветою.

*Chimophila* Rad.

*Ch. umbellata* L. Vahl.

Ord. LIV. **MONOTROPEAE** Nath. Самобѣр-  
ковыя.

*Monotropa* L.

*M. Hypopitys* Vahl.

*M. Hypophegea* Walt.

III. **Corolliflorae** D.C. Вѣнкоцвѣтныя.

Ord. LV. **JASMINEAE** Ясминовыя.

*Syringa* L.

*S. Vulgaris* L. Разводится  
въ садахъ.

*Fraxinus* Tournef.

*F. excelsior* L.

Ord. LVI. **ASCLEPIADEAE** R. Brown. Ла-  
стовныя.

*Cynanchum* R. Bro.

*C. Vincetoxicum* R. Bro.

Ord. LVII. **AROCYNEAE** Iuss. Куртовныя.

*Vinca* L.

*V. minor*. Растетъ въ лѣ-  
сахъ не далеко Мы-  
шоновки.

Ord. LVIII. **GENTIANAEAE** Iuss.

*Menyanthes* L.

*M. trifoliata* L.

*Gentiana* L.

*G. cruciata* L.

*G. Pneumonanthe* L.

*G. Amarella* L.

*Erythraea* Richard.

*E. Centaurium* Pers.

• *E. Cinarifolia* Pers.

*E. pulchella* Fries.

Ord. LIX. **POLEMONIACEAE** Lind.

*Polemonium* L.

*P. caeruleum* L.

Ord. LX. **CONVOLVULACEAE** R. Вг. Вьюн-  
ковыя.

*Convolvulus* L.

*C. serium* L.

*C. arvensis* L.

Ord. LXI. CUSCUTAE. ПОВЕЛИКОВЫЯ.

*Cuscuta* L.

*C. europaea* L.

*C. Epithymum* L.

*C. Epilinum* Weiche.

*C. monogyna* Vahl.

Ord. LXII. ASPERIFOLIAE. ЖЕСТКОЛИСТ-  
НЫЯ.

*Asperugo* L.

*A. procumbens* L.

*Echinosperrnum* Schwartz.

*E. Lappula* Lehm.

*Cynoglossum* L.

*C. officinale* L.

*Omphalodes* Tournef.

*O. scorpioides* Lehm. Ра-  
стетъ въ лѣсахъ Ки-  
тавской - Пустыни.

*Borago* L.

*B. officinalis*. Растетъ по  
огородамъ.

*Anchusa* L.

*A. officinalis* L.

*α. procera*.

*β. angustifolia*.

*A. Barbellieri* Bess. Растетъ  
междукустарниками  
недалеко Умани.

*Nonnea* Medii.

*N. pulla* D.C.

*Symphytum* L.

*S. officinale* L.

*Onosma* L.

*O. tinctorium* M.B. Растетъ  
на степяхъ между  
Васильковымъ и Бѣ-  
лою-Церквою.

*Cerinthé* L.

*C. pinnat* L. Растетъ на  
горныхъ мѣстахъ  
въ окрестности Ки-  
сва.

*Echium* L.

*E. vulgare* L.

*E. rubrum* L.

*Pulmonaria* L.

*P. officinalis* L.

*P. mollis* Wolf.

*P. angustifolia* L.

*β. azurea* Besser.

*Lithospermum* L.

*L. officinale*.

*L. arvense* L.

*Myosotis* L.

*M. palustris* Withering.

*M. caespitosa* Schultz.

*M. sylvatica* Hoffm.

*β. alpestris* Koch.

*M. intermedia* Link.

*M. stricta* Link.

*M. sparsiflora* Mikan.

Ord. LXIII. SOLANEAЕ Iuss. Пасленовыя.

*Solanum* L.

*S. nigrum* L.

*S. pterocaulon* Reich. Ра-  
стетъ въ окрестно-  
сти Кіева въ Га-  
дичемъ-Яру.

*S. tuberosum* L.

*S. Dulcamara* L.

*Physalis* L.

*P. Alkekengi* L. Растетъ  
по огородамъ.

*Hyoscyamus* L.

*H. niger* L.

*β. agrestis* Kit.

*Nicotiana* L.

*N. rustica* L. Сѣтся.

*Lycium* L.



L. barbarum L.

Datura L.

D. stramonium L.

Ord. LXIV. VERBASCEAE Bartling. Коровяковья.

Verbascum L.

V. Schraderi. Мсу. Растетъ на островахъ Дивпра.

V. Thapsus L. { Растетъ на островахъ Дивпра.  
β. thapsiforme } ра.

V. phlomoides L.

V. pulverulentum. Vill. Растетъ въ окрест. Умани.

V. Lychnitis L.

V. nigrum L.

V. Orientale M.B.

V. phoeniceum L.

V. rubiginosum Waldst et Kit.

V. Blattaria L.

Ord. LXV. PERSONATAE D.C. Личиноцвѣтныя.

Scrophularia L.

S. nodosa L.

S. aquatica L.

Gratiola L.

G. officinalis L.

Digitalis L.

D. grandiflora L.

Anthirrhinum L.

A. majus L. Растетъ въ садахъ и огородахъ.

Linaria Tournef.

L. minor Desfont.

L. genistæfolia Mill.

L. vulgaris Mill.

Veronica L.

V. scutellata L.

V. Anagallis L.

V. anagallides. Guss.

V. Beccabunga L.

V. Chamaedrys L.

V. officinalis L.

V. prostrata L.

V. austriaca L.

α. dentata

β. pinnatifida.

γ. bipinnatifida.

V. latifolia L.

β. minor Koch.

V. longifolia L.

V. spicata L.

α. vulgaris Koch.

γ. lancifolia Koch.

V. incana Vahl.

V. serpyllifolia L.

V. arvensis L.

V. verna L.

β. grandiflora.

V. agrestis L.

V. hederifolia L. Растетъ въ Царскомъ Саду.

V. paniculata. Pall.

Limosella L.

L. aquatica L.

Melampyrum L.

M. cristatum L.

M. arvense L.

M. nemorosum L.

M. pratense L.

Pedicularis L.

P. comosa L.

P. palustris L.

P. Sceptum carolinum L. Растетъ на влажныхъ мѣстахъ въ окрестностяхъ Борщаговки.

Rhinanthus L.

Rh. minor L.

Rh. major L.

Euphrasia L.

*E. officinalis* L.

*E. Odontites* L.

*E. lutea* L.

Ord. LXVI. **ОРОБАНОВЫЕ** Iuss. Заразило-  
вые.

*Orobanché* Lin.

*O. stigmatodes* Wimer.

*O. arenaria* Borkhausen.

*O. caerulea* Vill. Растетъ на  
берегу Днѣпра  
на корнѣ *Artemisia vulgaris*.

*O. gamosa* L. Растетъ на  
корнѣ конопли въ  
Борщаговкѣ.

*Lathraea* L.

*L. Squamaria* L.

Ord. LXVII. **LABIATAE** Iuss. Губоцвѣтныя.

*Ocimum* L.

*O. Basilicum* L. Сѣются.

*Elscholtzia* Willd.

*E. cristata* Willd.

*Mentha* L.

*M. sylvestris*.

*M. piperita* L.

$\beta$ . *officinalis* Koch.

$\gamma$ . *crispa* Koch.

*M. aquatica* L.

*M. arvensis* L.

*Lycopus* L.

*S. europæus* L.

*L. exaltatus* L. Растетъ при  
дорогѣ между Киевомъ  
и Васильковымъ.

*Salvia* L.

*S. officinalis* L.

*S. pratensis* L.

*S. domitorum* Andz.

*S. nutans* W. Kit. Растетъ на  
степяхъ между Ва-  
сильковымъ и Бѣ-  
лою-Церквою.

*S. sylvestris* L.

*S. verticillata* L.

*Origanum* L.

*O. vulgare* L.

$\beta$ . *megastachyum* Koch.

*Thymus* L.

*T. serpyllum* L.

$\alpha$ . *Chamaedris* Koch.

$\beta$ . *angustifolius* Koch.

*T. pannonicus* All.

*T. collinus* M.B.

*T. montanus* W.K.

*T. angustifolius* M.B.

*Calamintha* Moench.

*C. Acinos* Clairvill.

*Clinopodium* Linn.

*Cl. vulgare* L.

*Nepeta* L.

*N. Cataria* L.

*N. nuda* L.

$\beta$ . *violacea* Koch.

*Glechoma* L.

*G. hederacea* L.

$\beta$ . *major* Koch.

$\gamma$ . *villosa* Koch.

*G. hirsuta* W.K.

*Dracocephalum* L.

*D. Ruyschiana* L.

*Melittis* L.

*M. grandiflora* Lin.

*Lamium* L.

*L. amplexicaule* L.

*L. purpureum* L.

*L. maculatum* L.

*L. album* L. Растетъ на сор-  
ныхъ мѣстахъ въ  
Китайской Пустыни.

*Galeobdolon* Hudson.

*G. luteum* Hudson.

*Galeopsis* L.

*G. Ladanum* L.

*G. Ochroleuca* L.

G. Tetrahit. L.  
G. pubescens Bess.  
Stachys L.  
S. Germanica L.  
S. sylvatica L.  
S. palustris L.  
S. annua L.  
S. recta L.  
Betonica L.  
B. officinalis L.  
    α. hirta Koch.  
    β. glabrata Koch.  
    γ. stricta Koch.  
Marrubium L.  
M. vulgare L.  
Ballota L.  
B. nigra L.  
    α. foetida Koch.  
    β. ruderalis Koch.  
Leonurus L.  
L. Cardiaca L.  
Chaiturus L.  
C. Marrubiastrum Reich.  
Phlomis.  
P. tuberosa L.  
P. pungens W. Растетъ на  
    лугахъ въ окрест-  
    ностяхъ Умани.  
Scutellaria L.  
S. galericulata L.  
S. hastifolia L.  
S. peregrina L. Растетъ  
    въ окрестности Кие-  
    ва около Выдубиц-  
    каго Монастыря.  
Prunella L.  
P. vulgaris.  
P. grandiflora Iacq.  
Ajuga L.  
A. reptans L.  
A. genevensis L.  
Teucrium L.

T. Chamaedrys L.  
Scordium L.  
T. Laxmannii L. Растетъ  
    въ окрестностяхъ  
    Умани.  
Ord. LXVIII. VERBENACEAE Iuss. Желтѣн-  
    ковья.  
Verbena L.  
V. officinalis L.  
Ord. LXIX. LENTIBULARIACEAE. Risch. Пу-  
    зырчатка.  
Utricularia L.  
U. vulgaris L.  
U. minor L.  
Ord. LXX. PRIMULACEAE. Vent. Первоцвет-  
    ныя.  
Trientalis L.  
T. europaea L.  
Lysimachia L.  
L. thyriflora L.  
L. vulgaris L.  
L. Nummularia L.  
Anagallis L.  
A. arvensis L.  
Centunculus L.  
C. minimus L.  
Androsace L.  
A. septentrionalis. Найдено  
    Прое. Траутсет-  
    теромъ въ южной  
    части губернии.  
Primula L.  
P. officinalis Iacq.  
P. off.  
    β. inflata.  
Hottonia L.  
H. palustris L.  
Ord. LXXI. PLANTAGINACEAE Iuss. Попутни-  
    ковья.  
Plantago L.  
P. major L.

- P. media L.
- P. lanceolata L.
- P. arenaria W. et Kit.

IV. Monochlamydeae D.C. Однопологи-  
вья.

Ord. LXXII. AMARANTHACEAE Iuss. Амаран-  
товья.

- Amaranthus L.
- A. Blitum L.
- A. retroflexus L.
- A. sanguineus L. Растетъ  
по огоро-  
дамъ.

Ord. LXXIII. CHENOPODEAE. Vent. Маре-  
вья.

- Salsola L.
- S. Kali L.
- Corispermum L.
- C. Marschallii, Ster.
- C. nitidum Kit.
- C. canescens.
- C. hyssopifolium L.
- Polycnemum L.
- P. arvense L.
- Kochia Roth.
- K. Scoparia Schrad. Ра-  
стетъ на сор-  
ныхъ мѣстахъ.
- K. arenaria Roth.
- Blitum L.
- B. Virgatum L.
- B. rubrum Reich.
- B. glaucum Koch.
- Beta L.
- B. vulgaris L. Сѣтся.
- Chenopodium L.
- Ch. hybridum L.
- Ch. urbicum L.
- Ch. album L.
- β. viride.
- Ch. ficifolium Smith.

- Ch. polyspermaum L.
- Ch. Vulvaria L.
- Ch. Botrys L.
- Ch. glaucum.
- Atriplex L.
- A. hortensis L.
- A. nitens Reichenb.
- A. patula L.
- A. latifolia Wahlenberg.
- A. laciniata L.
- A. rosea L.
- A. tatarica L.

Ord. LXXIV. POLYGONAE. Iuss. Гречиш-  
вья.

- Rumex L.
- R. maritimus L.
- R. ucranicus M.B.
- R. obtusifolius L.
- R. crispus L.
- R. Hydrolapathum Hudson.
- R. Asetosa L.
- R. Acetosella L.
- R. Confertus W.
- Polygonum L.
- P. Bistorta L.
- P. amphibion L.
- P. lapalhifolium L.
- P. lap.
- β. incanum Koch.
- P. Persicaria L.
- P. mite Schrank.
- P. Hydropiper L.
- P. minus Huds.
- P. aviculare L.
- P. patulum M.B.
- P. arenarium W. Kit.
- P. Convolvulus L.
- P. dumetorum L.
- P. Fagopyrum L.

Ord. LXXV. TUMELLEAE Iuss. Ягодковья.  
Stellera L.

*S. passerina* L. Растетъ  
въ окрестностяхъ  
Кіева, недалеко Жи-  
томирской заставы.

*Daphne* L.

*D. Mezereum* L. Растетъ  
въ Бердическомъ  
уездѣ.

*D. Sneorum* L. Растетъ за Ве-  
тою въ сосновомъ  
лѣсу въ Кущева-  
той долині.

Ord. LXXVI. *SANTALACEAE* R. Brown.  
Сандаловыя.

*Thesium* L.

*T. intermedium* L.

*T. prostratum* Andz.

*T. gamosum* Haun. Растетъ  
въ окрест. Кіева на  
безплодныхъ мѣ-  
стахъ.

*T. ebracteatum* Haun.

Ord. LXXVII. *ASARINEAE* Bartl. Копыт-  
никовыя.

*Asarum* L.

*A. europaeum* L.

*Aristolochia*.

*A. Clematitis* L.

Ord. LXXVIII. *EUPHORBIACEAE* Iuss. Мо-  
лочайныя.

*Euphorbia* L.

*E. helioscopia* L.

*E. palustris* L.

*E. procera* M.B.

*β. vilosa.*

*E. villosa* W.K.

*E. gerardiana* Jaeg.

*E. Cyparissias* L.

*E. Esula* L.

*E. virgata* Waldst.

*E. lucida* Waldst.

*E. nicaensis* All.?

*Mercurialis* L.

*M. perennis* L.

*M. annua* L.

Ord. LXXIX. *URTICACEAE* Fuss. Крапивныя.

*Urtica* L.

*U. urens* L.

*U. Kioviensis* Mihl. Ра-  
стетъ въ окрест. Кіе-  
ва въ Гадичемъ Яру.

*U. dioica* L.

*U. pubescens* L.

*Cannabis* L.

*C. sativa* L. Свется и ра-  
стетъ на сор-  
ныхъ мѣстахъ.

*Humulus* L.

*H. Lupulus* L.

*Morus* L.

*M. alba.* } Разводятся въ  
*M. nigra.* } садахъ.

*Ulmus* L.

*U. campestris* L.

*α. nuda* Koch.

*β. tuberosa* Koch.

*γ. pubescens. Samaris*  
*disco pubescentibus.*

Ord. LXXX. *JUGLANDACEAE* D.C. Орѣховыя.

*Juglans* L.

*J. regia.* Разводится въ  
садахъ.

Ord. LXXXI. *CUPULIFERAE* Rich. Плю-  
сконосныя.

*Quercus* L.

*Q. pedunculata* Ehrh.

*Corylus* L.

*C. Avellana* L.

*Carpinus* L.

*C. Betulus* L.

Ord. LXXXII. *SALICINEAE* Rich. Ивовыя.

*Salix* L.

*S. pentandra* L.

*S. fragilis* L.

- S. alba L.
- S. vitellina L.
- S. amygdalina L.
- S. acutifolia Willd.
- S. viminalis L.
- S. cinerea Г.
- S. Caprea L.
- S. aurita L.
- S. depressa L.
- S. myrtilloides L.
- S. repens L.
- S. Megryana Roth.
- S. livida Walhtenb.

- Populus L.
- P. alba L.
- P. tremula L.
- P. pyramidalis Rozicz.
- P. nigra L.

Ord. LXXXIII. BETULINEAE Rich. Берёзовья.

- Betula L.
- B. alba L.
- B. pubescens Ehrh.
- B. fruticosa Pallas. Растетъ на болотахъ въ окрестности Борщаговки.
- Alnus Tournef.
- A. glutinosa Garta.

Ord. LXXXIV. CONIFERAE Iuss. Шишконосныя.

- Pinus L.
- P. Sylvestris L.
- Abies D.C.
- A. excelsa Camuric. Разводится въ садахъ.
- B. Menocotyledones. Iuss. Односемяннодольные.

Ord. LXXXV. NYMPHAEAE DC. Нимфейныя.

- Nymphaea L.
- N. alba L.

- Nuphar Smith.
- N. luteum Sm.

Ord. LXXXVI. HYDROCHARIDEAE D.C. Лягушниковыя.

- Stratiotes L.
- S. aloides L.
- Hydrocharis L.
- H. Morsus ranæ L.

Ord. LXXXVII. ALISMACEAE Iuss. Чяпугишныя.

- Alisma L.
- A. Plantago.
- β. lanceolatum Koch.
- Sagittaria L.
- S. sagittæfolia L.

Ord. LXXXVIII. BUTOMEAE Rich. Суссакобыя.

- Butomus L.
- B. umbellatus L.

Ord. LXXXIX. IUNCAGINEAE Rich. Ситниковыя.

- Triglochin L.
- T. maritimum. Растетъ на влажныхъ лугахъ въ окрестности Кіева.
- T. palustre L.

Ord. XC. NAJADEAE Link. Наядовыя.

- Potamogeton L.
- P. natans L.
- P. rufescens Lchrader.
- P. lucens L.
- P. pectinatus L.
- P. perfoliatus L.
- P. crispus L.
- P. pusillus L.
- Najas L.
- N. major Roth. Растетъ въ Днѣпрѣ недалеко Бучака.
- N. minor. Allion.

Ord. XCI. LEMNACEAE Link. РЯСКОВЫЯ.

Lemna L.

L. trisulca L.

L. polyrrhisa L.

L. minor L.

L. gibba L.

Ord. XCII. TYPHACEAE Iuss. РОГОЗОВЫЯ.

Typha L.

T. latifolia L.

T. angustifolia L.

Sparganium L.

Sp. ramosum Huds.

Sp. simplex Huds.

Ord. XCIII. ACORDEAE Iuss. АРОНИКОВЫЯ.

Calla L.

C. palustris L.

Acorus L.

A. Calamus L.

Ord. XCIV. ORCHIDAE Iuss. ЯТРЫШНИКОВЫЯ.

Orchis L.

O. militaris L.

O. ustulata L.

O. coriophora L.

O. Morio L.

O. Sambucina L.

β. purpurea Koch.

O. maculata L.

O. latifolia L.

♀. Angustifolia Wim. et Grab.

Gymnadenia R. Brown.

G. conopsea L.

Himantoglossum Spreng.

H. cucullatum Rich. Найд.

Прое. Траутшеттеромъ между Корытшневымъ и Ходоровымъ въ сосновомъ лѣсу.

Habenaria L. Brown.

H. viridis R. Brown.

Platanthera Rich.

P. bifolia Rich.

Cephalanthera Rich.

C. ensifolia.

Epipactis Rich.

E. latifolia Allion.

E. rubiginosa Koch.

E. palustris.

Listera R. Brown.

L. ovata R. Brown.

Neottia L.

N. Nidus avis Rich.

Corallorrhiza Hall.

C. innata R. Brown.

Malaxis Swartz.

M. paludosa Swartz.

Cypripedium L.

C. Calceolus L.

Ord. XCV. IRIDEAE R. Brown. КАСАТКОВЫЯ.

Gladiolus L.

G. imbricatus L.

Iris L.

I. bohemica Schmidt.

I. Pseud Acorus L.

I. Sibirica L.

Ord. XCVI. AMARYLLIDEAE R. Brown. АМАРИЛЛИСОВЫЯ.

Narcissus L.

N. poeticus L. Растетъ въ сѣдахъ.

Galanthus L.

G. nivalis L. Растетъ въ лѣсахъ Китаевской Пустыни.

Ord. XCVII. ASPARAGAE Iuss. СПАРЖЕВЫЯ.

Asparagus L.

A. officinalis L.

A. tenuifolius Lam.

Paxia L.

*P. quadrifolia*.

*Convallaria* L.

*Polygonatum* L.

*C. latifolia* Jacq.? Растетъ

въ окрестности

Уманн.

*C. multiflora* L.

*C. majalis* L.

*Majanthemum* Bess.

*M. bifolium* D.C.

Ord. XCVIII. LILIACEAE D.C. Лилейныя.

*Lilium* L.

*L. Martagon* L.

*Anthericum* L.

*A. ramosum* L.

*Ornithogalum* L.

*O. umbellatum* L. Растетъ

въ окрестности Кие-

ва при Буславкѣ.

*Gagea* Salisbur.

*G. pratensis* Koch.

*G. stenopetala* Reichenb.?

*G. erubescens* Besser.

*G. minima* Schult.

*G. lutea* Schult.

*G. pusilla* Schult.

*Scilla* L.

*Sc. bifolia* L.

*Allium* L.

*A. acutangulum* Schrad.

*A. sativum* L. Сѣтся,

*A. rotundum* L.

*A. sphærocephalum* L.

*A. Scorodoprasum* L.

*A. Oleraceum* L.

*A. Cera* L. Сѣтся.

*A. paniculatum* L.

*A. fistulosum* L. Сѣтся.

*Muscari* Tournefort.

*M. racemosum*

Mill.

*M. pallens* M.B.

Найд. Проф. Андреева - скимъ въ окрестн. Киева.

Ord. XCIX. SOLANACEAE D.C. Осеинныя.

ВЫЯ.

*Veratrum* L.

*V. nigrum* L.

*V. Lobelianum* Bernhard.

*Tofieldia* Huds.

*T. palustris* Smith.

Ord. C. IUNCACEAE Rartling. Ситнико-

ВЫЯ.

*Iuncus* L.

*I. conglomeratus* L.

*I. effusus* L.

*I. glaucus* Ehr.

*I. sylvaticus* Reich.

*I. lampocarpus* Ehr.

*I. compressus* Jacq.

*I. Tenageia* Ehrh.

*I. bosonius* L.

$\beta$ . *fasciculatus*.

*I. capitatus* Weig.

*Lusula* D.C.

*L. pilosa* Willd.

*L. campestris* D.C.

*L. multiflora* Lejeune.

Ord. CI. CYPERACEAE Iuss. Киперовыя.

*Cyperus* L.

*C. flavescens* L.

*C. fuscus* L.

$\beta$ . *virescens*.

*C. esculentus* L.

*Blysmus* Panz.

*B. compressus* Panz.

*Fimbristylis* Rich.

*Fi. Michéiana* R.

*Isolepis* R. Brown.

*I. supina* Brow.

*I. hamulosa* Kunt.

*Heliocharis* Rob. Brow.

*H. palustris* R. Brown.

*H. uniglumis* L.

*H. ovata* R. Brown.



*H. acicularis* R. Br.  
*Scirpus* L.  
*S. lacustris* L.  
*S. trigonus* Roth.?  
*S. Holoschoenus* L.  
*S. maritimus* L.  
*S. sylvaticus* L.  
*Eriophorum* L.  
*E. latifolium* Hopp.  
*E. angustifolium* Roth.  
    *a. congestum* Koch.  
    *β. laxum* Koch.  
*E. gracile* Koch.  
*Carex* L.  
*C. dioca* L.  
*C. arenaria* L.  
*C. vulpina* L.  
*C. teretiuscula* Good.  
*C. paradoxá* Willd.  
*C. Schreberi* Schrank.  
*C. leporina* L.  
*C. stellulata* Good.  
*C. remota* L.  
*C. elongata* L.  
*C. canescens* L.  
*C. caespitosa* L.  
*C. stricta* Good.  
*C. acuta* L.  
*C. Buxbaumii* Wahlenb.?  
*C. praecox* Jacq.  
*C. digitata* L.  
*C. pilosa* Scop.  
*C. pallescens* L.  
*C. Michellii* Host.  
*C. flava* L.  
*C. distans* L.  
*C. sylvatica* Huds.  
*C. pseudo-cyperus* L.?  
*C. ampullaca* Good.  
*C. vesicaria* L.?  
*C. paludosa* Good.  
*C. mutans* Host.

*C. hirta* L.  
*C. ericetorum* Poll.  
*C. tomentosa* L.  
*C. umbrosa* Hopp.  
*C. muricata* L.  
Ord. CII. GRAMINEAE R. Rh. Ннворослн.  
*Andropogon* L.  
*A. Ischaemum* L.  
*Panicum* L.  
*P. sanguinale* L.  
*P. mitiaceum* L.  
*P. glabrum* Gaudin.  
*P. Crus-galli* L.  
*Setaria* Palis.  
*S. verticillata* (P. d. B.)  
*S. viridis* (R. et Sch.)  
*S. glauca* (R. et Sch.)  
*Phalaris* L.  
*P. canariensis* L. Садовая.  
*P. arundinacea* L.  
*Hierochloa* Gmelin.  
*H. borealis* R.S.  
*Anthoxanthum* L.  
*A. odoratum* L.  
*Alopecurus* L.  
*A. pratensis* L.  
*A. geniculatus* L.  
*A. fulvus* Smith.  
*Criopsis*.  
*C. alepecuroides* Seqrál.  
*C. schoenoides* Lam.  
*Phleum* L.  
*P. Boehmeri* Wibel.  
*P. pratense* L.  
*P. pr.*  
    *β. nodosum*.  
*Leersia* Swarz.  
*L. orysoides* Swarz.  
*Agrostis* L.  
*A. stolonifera* L.  
    *β. gigantea* Koch.  
*A. vulgaris* Withering.

*A. canina* L.  
*A. capillaris* M.B.  
*Apera* P. d. B.  
*A. spica venti* P. d. B.  
*Calamagrostis* Roth.  
*C. lanceolata* P. d. B.  
*C. Epigejos* Roth.  
*C. sylvatica* D.C.  
*C. lithuanica* Besa.  
*Milium* L.  
*M. effusum* L.  
*Stipa* L.  
*S. pennata* L.  
*S. capillata* L. Найдено Профессоромъ Третьякомъ утѣеттеромъ недалеко Триполья.  
*Phragmites* Trinius.  
*P. communis* Trin.  
*Koeleria* Pers.  
*K. cristata* Pers.  
*K. gracilis*.  
*K. glauca* D.C.  
*Aira* L.  
*A. caespitosa* L.?  
*Holcus* L.  
*H. lanatus* L.  
*Avena* L.  
*A. sativa* L. Сѣтса.  
*A. orientalis* Scherb. Сѣтса.  
*A. pubescens* L.  
*A. fatua* L.  
*A. flavescens* L.  
*Melica* L.  
*M. nutans* L.  
*Briza* L.  
*B. media* L.  
*Eragrostis* P. d. B.  
*E. Megastachya* Link.  
*E. poaeoides* Beauv.  
*E. pilosa* Beauv.

*Poa* L.  
*P. annua* L.  
*P. dura* Scop.  
*P. bulbosa* L.  
*P. vivipara* Koch.  
*P. nemoralis* L.  
*P. trivialis* L.  
*P. pratensis* L.  
*P. angustifolia* Koch.  
*P. compressa* L.  
*Glyceria* R. Br.  
*G. fluitans* R. Br.  
*G. distans* Wahlenb.  
*G. aquatica* Presl.  
*Molinia* Schrank.  
*M. caerulea* Moench.  
*Dactylis* L.  
*D. glomerata* L.  
*Cynosurus* L.  
*C. cristatus* L.  
*Festuca* L.  
*F. ovina* L.  
*F. duriuscula* Koch.  
*F. Pannonica* Koch.  
*F. rubra*.  
*F. arundinacea* Schreb.  
*F. elatior* L.  
*F. gigantea* Villars.  
*Brachypodium* P. d. B.  
*B. pinnatum* P. d. B.  
*Bromus* L.  
*B. secalinus* L.  
*B. mollis* L.  
*B. squarrosus* L.  
*B. asper* Murr.  
*B. inermis* Leys.  
*B. arvensis* L.  
*B. sterilis* L.  
*B. teoporum* L.  
*Triticum* L.  
*T. turgidum* L. Сѣтса.  
*T. rigidum* Schr.

- T. glaucum* Mönch.  
*T. repens* L.  
*T. pectinatum* M.B.  
*T. imbricatum* M.B.  
*Setale* L.  
*S. cereale* L. Сѣтся.  
*Hordeum* L.  
*H. vulgare* L. Сѣтся.  
*Lolium* L.  
*L. perenne* L.  
*L. temulentum* L.  
*Beckmania* Host.  
*B. erucaeformis*. Host.  
*B. stolonifera*.  
 II. *Cryptogamae* L. Тайно-  
 брачныя.

Изъ тайнобрачныхъ растений Киевской Губерніи точносію изслѣдованы только немногія семейства, которыя и помѣщены въ этомъ списокѣ.

- Ord. CIII. *Filices* Iuss. Паноротники.  
*Polypodium* L.  
*P. vulgare* L.  
*P. Dryopteris* L.  
*Pteris* L.  
*P. aquilina* L.  
*Asplenium* L.  
*A. Trichomanes* L.  
*A. Filix femina* Brown.  
*Nephrodium* Rich.  
*N. cristatum* Mich.  
*N. Filix mas*. Stempel.  
*N. Thelipteris*. Stemp.  
*N. spinulosum*.

- Botrychium* Swartz.  
*B. Lunaria* Swartz.  
*Struthiopteris* W.  
*S. germanica* W. Растетъ въ  
 междулѣсныхъ  
 долинахъ не-  
 далеко Канева.  
*Cyrtopteris* Ber.  
*C. fragilis*.

Ord. CIV. *Lycopodiaceae* Swartz. Плав-  
 ковыя.

- Lycopodium* L.  
*L. clavatum* L.  
*L. complanatum* L.

Ord. CV. *Equisetaceae* D.C. Хвощи.

- Equisetum* L.  
*E. arvense* L.  
*E. sylvaticum* L.  
*E. limosum* L.  
*E. palustre* L.  
*E. hyemale* L.

Ord. CVI. *Salviniae* Iuss. Корнестыль-  
 ныя.

- Salvinia* Michelli.  
*S. natans* All.

Ord. CVII. *Characeae* Rich. Водя-  
 ки.

- Chara* Vaill.  
*C. vulgaris* L.  
*C. barbata* Megeu.  
*C. fragilis* Desv.  
*C. gracilis* Smith.  
*C. stelligera* Bauer.

Сверхъ этихъ растений, есть еще много другихъ менѣе извѣстныхъ и неизслѣдованныхъ. Распределеіе растений на площади губерніи зависитъ не столько отъ разностей въ камять, сколько отъ топографическихъ свойствъ мѣстностей и отъ почвы ихъ. Въ каждой мѣстности есть господствующія числомъ растенія извѣстныхъ семействъ и видовъ, которыя въ другихъ мѣстахъ или вов-

се не растутъ, или наводятся въ значительномъ меньшинствѣ противъ другихъ семействъ. Весьма любопытны были бы таблицы растений соответственныхъ и несвойственныхъ извѣстнымъ почвамъ и мѣстностямъ, но составленіе ихъ требовало бы обширныхъ и продолжительныхъ изысканій, которыя съ одною статистическою цѣлью не могли быть предприняты. Но не бесполезно привести въ видѣ матеріала для подобныхъ изысканій слѣдующее краткое обзорнѣе растений, преимущественно лекарственныхъ, свойственныхъ почвамъ разнаго качества въ уѣздахъ Каневскомъ, Черкасскомъ и Звенигородскомъ. \*

а) Въ мѣстахъ съ песчанюю почвою, господствующія растенія суть: 1) Изъ сем. *Cyrtogocae*: песочная осока, желтая осока. 2) Изъ сем. *Compositae*: голубой чернобильникъ, лактухъ дикій, садовый и яровитый, цикорій дикій, гулявица, тысячелистникъ чихотный, черная и двоедольная сущеницы и т. п.

3. Изъ сем. *Cucurbitaceae*: ослинный огурецъ.

4. Изъ сем. *Rosaceae*: чашка обыкновенная, малинникъ, зеленоватый черноголовникъ.

5. Изъ сем. *Leguminosae*: дрокъ волосатый (*Genista pilosa*), дрокъ вѣчновыи (*Genista serotina*), полевой трилистникъ, сернообразная медунка и т. д.

6. Изъ сем. *Ramneae*: настоящая крушина, жестеръ или колючая крушина.

7. Изъ сем. *Coniferae*: пихтовникъ, тисъ ягодный, обыкновенный можжевельникъ.

8. Изъ сем. *Amelanchiae*: ива ломкая, желточная? и песчаная, тополь, осинникъ, осокорь и бѣлая береза.

б) Въ мѣстахъ, гдѣ песчаная почва переходитъ въ глинисто-черноземную:

1. Изъ сем. *Plantagineae*: большой попутникъ или подорожникъ и попутникъ Индійской?

2. Изъ сем. *Gentianeae*: золототысячникъ, бобровникъ, полевая горчанка.

3. Изъ сем. *Compositae*: обыкновенная ромашка, римская ромашка, пуговка огневая, роменикъ ромашковый, белокопытникъ, девясильникъ и т. п.

4. Изъ сем. *Carpifoliaceae*: желтый деренъ, черная бузина, обыкновенный желтвникъ, козій языкъ? гордь, обыкновенная калина, дубовыя ягоды.

5. Изъ сем. *Berberidaceae*: обыкновенный барбарисъ, кислица.

6. Изъ сем. *Linaceae*: обыкновенный ленъ, слабительный ленъ.

\* Эти свѣденія собраны Докторомъ Медицины Абрамсономъ.

7. Изъ сем. *Tiliaceae*: Европейская мелколиственная липа и т. п.
  8. Изъ сем. *Rosaceae*: слива, вишня, птичья и садовая, черемуха, аблонь, груша, роза, шиповникъ и обыкновенный красноголовникъ.
  9. Изъ сем. *бобовыхъ*: донникъ или буркунъ лечебный и виды его подъ названіемъ: буркунъ: сѣвѣй, полевой, луговой, сѣвѣйный, сѣвѣй, красный, ломкій, убулюдокъ и ползучій; медунка сѣвѣйная, полевой ставникъ и т. д.
  10. Изъ сем. *Pinus Sylvestris*: сосна боровая и лѣсная и т. п.
  11. Изъ сем. *Amelanchiaceae*: красный дыбъ, бѣлая береза, грабня, козыя верба, тополь, осинникъ, осокорь и т. д.
- в) *На глинисто-черноземной почвѣ:*
1. Изъ сем. *злаковъ*: многолѣтній плевель.
  2. Изъ сем. *Aristolochiae*: копытникъ (*Aragum sigorum*).
  3. Изъ сем. *Atriplicis*: марь курчавая и марь обыкновенная.
  4. Изъ сем. *Scrophulariaceae*: коровокъ линарія обыкновенная.
  5. Изъ сем. *Labiatae*: розмаринъ садовый, шалфей, добровка или осичка, мята англійская и кудрявая, несопъ сѣвѣй, звѣробой (*Huzorus officinalis*), коло-светлая лаванда, буковица, бѣлая шандра, тимьянъ обыкновенный ползучій, душица обыкновенная, маіоранъ, щитовка шлемовая, живучая трава и т. д.
  6. Изъ сем. *Compositae*: баранья трава, обыкновенная пижма, ноготки и т. п.
  7. Изъ сем. *ворсянковыхъ*: скабіоза луговая или черто-гривь и скабіоза полевая (*Scabiosa succisa et arvensis*).
  8. Изъ сем. *Valerianaeae*: балдырьянъ аптечный.
  9. Изъ сем. *жимолостныхъ*: красный деренъ.
  10. Изъ сем. *Ranunculaceae*: жабникъ очистительный, обыкновенная вѣтревца и вѣтревца прострѣвляная, ломоносъ, жигунецъ, черная чемерица, прострѣвляная трава, волчій корень желтый, желтый василистникъ и т. п.
  11. Изъ сем. *Oxalidaeae*: обыкновенная кислица, заячья капуста.
  12. Изъ сем. *Hypericinaeae*: звѣробойникъ и т. п.
  13. Изъ сем. *Poligalae*: горній многомлечникъ, крестовикъ.
  14. Изъ сем. *Caryophylleae*: мыльнякка обыкновенная, полевая торца и т. п.
  15. Изъ сем. *Cucurbitaceae*: параличная рѣпа, елатерій.
  16. Изъ сем. *Rosaceae*: груша птичья, вишня, лѣсной терновникъ, слива, черемуха, слива обыкновенная, вишня садовая и низко-растущая, гребникъ гвоздичный, обыкновенная земляника и т. д.

17. Изъ сем. *Leguminosae* — дробникъ волосистый, трилистникъ луговой, съ-  
лищный, красный, ломкий, убулудый и ползучий и т. д.

18. Изъ сем. *Euphorbiaceae*: Остролещникъ обыкновенный, узколистный  
болотный и полевой.

19. Изъ сем. *Urticaceae* — хмель и большая крапива.

20. Изъ сем. *Pinus Sylvestris* — сосна боровая.

21. Изъ сем. *Antennariae* — дубъ, вязъ полевой и съильный.

г) *Болотистой почвы* свойственны слѣдующія растенія:

1. Изъ сем. *Musci* — перепонка многообразная, желтовица или ручейникъ,  
водяная звѣздочка.

2. Изъ сем. *Aroideae* — лепешникъ, аиръ и т. п.

3. Изъ сем. *Cyperoideae* — Осока.

4. Изъ сем. *Alismaceae* — водяной попутникъ.

5. Изъ сем. *Jrideae* — лепешникъ, клецки.

6. Изъ сем. *Nymphaeaceae* — кувшинчикъ бѣлый и желтый.

7. Изъ сем. *Thymeleae* — волчанникъ.

8. Изъ сем. *Polygonaceae* — щавель кислый, конский.

9. Изъ сем. *Bryales* — обыкновенный верескъ, черница, гонобобель, клековка  
журавлиная.

10. Изъ сем. *Antennariae* — верба розмариновая бѣлая и лозникъ.

Сверхъ того слѣдующія растенія изъ разныхъ другихъ семействъ: норыч-  
никъ углокоренный, смашникъ, полевая горчица, болотная зюлотничка, вербов-  
никъ, стальникъ, живокость или сальный корень и т. д.

д) *На солонцоватой почвѣ* — изъ сем. *Compositae*: осока остролепелчатая.

е) *Берега Днѣпра* въ уѣздахъ Камевскомъ, Черкасскомъ и Чигиринскомъ  
покрыты сосновымъ и лиственнымъ лѣсомъ. Первый состоитъ изъ одной бо-  
ровой сосны, растущей преимущественно по склонамъ горъ и по низменно-  
стямъ, гдѣ перемеживается съ ольхою. Изъ лиственного лѣса главнѣйшія де-  
ревья здѣсь: бѣлая береза, грабъ, дубъ тополь, осокъ обыкновенный  
и бѣлый, осина, чернокленъ, бѣлый кленъ, липа европейская и мелколиствен-  
ная, лѣсной орешникъ, ива, крушина настоящая и колючая, берескледъ глад-  
кій и бородавчатый, калина обыкновенная и гордовина.

Относительно количества главныхъ родовъ растеній на площади губерніи  
можно замѣтить, что лѣсныхъ деревьевъ, рощи, кустарники и свойственныя та-  
кимъ мѣстамъ травы, занимаютъ до 1.154,000 десятинъ или  $\frac{1}{4}$  часть всей гу-  
берніи, хлѣбныя воздѣлываемыя растенія на двухъ поляхъ — озимомъ и яровомъ

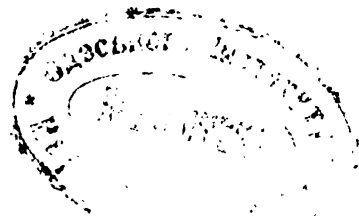

до 1.821,000 десят. или  $\frac{2}{3}$  губерніи, дикія травы: Болотистыя — до 100,000 десят., свойственныя песчанымъ мѣстамъ — до 45,000 десят., наконецъ — травы степныя и луговыя на почвахъ черноземной, глинистой и разныхъ другихъ — до 468,000 десят., и къ нимъ еще присоединить до 910,000 десятинъ паровыхъ полей пахатной земли, ежегодно зарастающихъ дикими травами того же свойства, всего 1.378,000 десят., или нѣсколько менѣе  $\frac{1}{3}$  части губерніи. \*

#### В. ЖИВОТНЫЯ.

Подобно растеніямъ, царство животныхъ не представляетъ родовъ и видовъ исключительно принадлежащихъ Кіевской Губерніи: всѣ онѣ встрѣчаются также и въ смежныхъ съ нею мѣстахъ. Сверхъ того и этотъ отдѣлъ естественныхъ произведеній, какъ и прочіе, вовсе не изслѣдованъ въ статистическомъ отношеніи и весьма не полно — въ естественномъ. Потому ограничиваемся поверхностнымъ исчисленіемъ болѣе извѣстныхъ мѣстныхъ породъ животныхъ.

*Моллюски или слизняки (Gasterozoa seu Mollusca).*

1. Изъ сем. *Helicina* — земныхъ улитокъ:

*Helix pomatia* — водящаяся въ лѣсахъ и садахъ и употребляемая въ пищу.

Виды ея: *Helix nemoralis*, *hortensis* и *arborum*.

2. Изъ сем. *Limacina* — земные слизняки,

*Limax empiricorum ater*

*Agion empiricorum rufus*

Оба — обыкновенные слизни.

*Limax agrestis* — слизень, вредный для садовъ и полей; онъ истребляется утками.

*Насѣкомые (Insecta sensu strictiori).*

1. Сем. *Oestrydae* — оводовъ: *Oestrus ovis* — овечій оводъ, *oestrus bovis* — воловій оводъ. Личинка этого насѣкомаго бываетъ причиною подкожныхъ нарывовъ у рогатаго скота. Далѣе — *Gastrus equi* — лошадиный дрикъ и *Gastrus palis* — мало отличающійся отъ овечьяго овода; личинки послѣдняго насѣкомаго развиваются въ носу козъ, лошадей и другихъ животныхъ.

2. Изъ сем. *Tipulidae* — мошка, *simulia*, которой уязвленіе производитъ сильный зудъ и опухоль.

3. Изъ сем. *Culicidarum* — обыкновенные комары и слѣпни.

\* Это прѣмѣрное расчисленіе основано на раздѣленіи земли, вышеприведенномъ въ обзорѣи площади губерніи.

4. Изъ *Aculeata* — жалоносныхъ: сем. *Apidarum*: обыкновенная пчела, пчела (Bombus terrestris и lapidarius). Сем. *Vespidae* — оса: Vespa stabra — шершень и Vespa vulgaris — обыкновенная оса: оба эти вида осъ вредятъ пчеламъ и плодамъ.

Относительно пчелъ замѣтимъ, что въ настоящее время семейство ихъ значительно сократилось числомъ, противъ прежняго времени, вмѣстѣ съ истребленіемъ лѣсовъ, въ которыхъ, какъ видно изъ старыхъ грамотъ, бортное пчеловодство составляло значительныя статьи дохода въ мѣстахъ, гдѣ нынѣ вовсе нѣтъ и слѣда лѣсовъ. Теперь бортныя дикія пчелы встрѣчаются только въ некоторыхъ лѣсахъ Радомысльскаго уѣзда.

5. Изъ сем. *Myrmicidae* — муравейныхъ: муравей русый — Formica rufa, черный съ краснобурою грудью и такими же ногами. Кислота изъ этого вида — acidum formicinum, употребляется какъ средство противъ ломоты. Далѣе, есть черный муравей и самая мелкая порода муравья, замѣчаемая около домашнихъ припасовъ — Formica flava.

6. Изъ сем. *Tineidae* — молевидныхъ: Tinea pellionella — шубная моль и Tinea sarcitella — платяная моль; Traneuma Eucymella — появляется иногда во множествѣ весной и своими личинками объѣдаетъ листья и цвѣточныя почки на яблоняхъ, грушахъ и сливахъ. Столь же вредны для плодовъ этихъ деревьевъ крупныя личинки.

*Tortricidarum* — листовертокъ.

7. Изъ сем. *Pyrallidae* — пиралидовъ личинки: Pyralis conficalis — капустной пиралиды, иногда погребляютъ весной и осенью листья капусты и хрѣна. Многочисленныя личинки Acidaliæ Brumatae изъ сем. *Geometridarum* — наносятъ значительный вредъ фруктовымъ деревьямъ.

8. Изъ сем. *Noctuidarum* — совитъ: Catocala Fraxini, Mamestra Brassicae, и Erisema graminis.

9. Изъ семейства *Hepiolarum* древогрызовъ-крушени древогочецъ (*Cossus ligniperdum*), гусеница большая, краснополосая, живущая въ новыхъ деревьяхъ.

10. Изъ *Blattidae* — тараканыши: Blatta orientalis — тараканъ настоящій, Blatta germanica — пруссакъ; обыкновенный клопъ, и т. п.

11. Изъ *Bostrichidarum* — древесныхъ жуковъ: Bostrichus tyrographus — болонщикъ чертежный, который разводится во множествѣ въ заболони сосенъ и истребляетъ эти деревья, Scolitus — destructor сколата опустожительная, живетъ подъ корою березы.

12. Изъ *Meloidae* — мелонды: Lytta vesicatoria — шпанская муха, находится на ясеняхъ, бузинѣ, сирени, кленѣ и тополяхъ.



13. Изъ сем. *Melolonthidarum*—мвсичныхъ хрущей: *Melolonta Fullo*—сосновый хрущъ, *Melolonta vulgaris*—майскій хрущъ, объѣдающій листья на деревьяхъ.

Въ степныхъ уѣздахъ встрѣчается еще множество долгоногихъ и клеще-ногихъ пауковъ и между ними—Русской мизгарь или тарантулъ (*Lycosa го-вѣса*), угрызеніе котораго не опасно.

Есть еще много другихъ породъ насѣкомыхъ менѣе извѣстныхъ и не приносящихъ чедовѣку ни пользы, ни вреда, а кромѣ туземныхъ заносятся иногда нѣкоторыя породы насѣкомыхъ, всегда истребительныхъ для растительности. Изъ нихъ самая страшная—налетная саранча (*grillus migratorius* Lin.), появляющаяся, хотя и весьма рѣдко, въ южныхъ уѣздахъ, смежныхъ съ Херсонскою губернією, откуда она и переходитъ. По свидѣтельству старинныхъ писателей о здѣшнемъ краѣ, она и прежде появлялась въ Украинѣ по сю сторону Днѣпра, иногда оставяла на зиму яйца, разводилась изъ нихъ на слѣдующую весну въ несчетномъ числѣ и опустошала поля, лѣса и степи. О такомъ опустошеніи упоминаетъ Бопланъ, бывшій свидѣтелемъ его, въ 1646 г. въ Юнѣ, въ окрестностяхъ Новограда. Въ позднѣйшее время саранча появлялась въ южныхъ Кіевскихъ уѣздахъ въ тѣже годы, когда опустошала Новороссійскій край, особенно въ двадцатыхъ годахъ она принесла много вреда Чигиринскому уѣзду.

#### Рыбы.

1. Изъ сем. *Percassii*—окуневыхъ: судакъ, ершъ и окунь.

2. Изъ *Gadiri*—слоистыхъ рыбъ или трески: есть въ здѣшнихъ рѣкахъ обыкновенный налимъ—*Gadus Lota*.

3. Изъ *Cyprinacci*—чебаковыхъ: вьюнъ—*Cobitis fossilis et cobitis barbata*, уклейка—*Cyprinus alburnus*, карпъ, карась, линь, лецъ, подлещикъ, тарань, язь, плотва и чехона—*Cyprinus Caltratus*.

4. Изъ *Esocini*—щуководныхъ—обыкновенная щука.

Сверхъ того попадаются въ Днѣпрѣ сомъ и осетръ.

#### Гады и амфибіи.

Обыкновенная жаба—*bufo vulgaris*, травяная лягушка—*Rana esculenta* и зеленая квакша—*Rana arborea* в. *Hyla viridis*, лязящая по деревьямъ. Изъ уже-образныхъ козюлька или обыкновенная гадюка—*Vipera berus*—это яровая змѣя; изъ неяровитыхъ—кольчатый ужъ—*Coluber Natrix*. Изъ ящерицныхъ—*Sauriis*: мѣдница—*Anguis fragilis*, зеленая ящерица—*Lacerta viridis* и ящерица прыткая—*Lacerta agilis*.

По рѣкамъ и прудамъ водятся обыкновенныя, небольшія, черепахи рѣчныя.

*Птицы.*

Изъ дикихъ птицъ, болѣе извѣстныхъ въ Кіевской губерніи, слѣдующія.

I. *Водныя — Natatives.*

1. Изъ сем. *Columbidae* — гагары: поганя чомга — *Podiceps auritus*, хохлатая чомга — *Podiceps cristatus*. Гагары бываютъ только пролетомъ.

2. Изъ *Anatidae* — утконозныхъ: дикая утка — *Anas boschas*, кряковка — *Anas strepera*, чирка — *Anas querquedula* и чиранка — *Anas crecca*.

3. Изъ *Luridae* — рыболововъ: хохотливая чайка — *Larus risibundus*.

II. *Голенастые птицы — Grallatores.*

1. Изъ сем. *Macroductyle* — длиноперстокъ или водяныхъ куръ: коростель-дергачъ — *Rallus crex*, *crex pratensis*, коростель-папушокъ — *Rallus aquaticus*, лысуха — *Fulica atra*, камышникъ зеленоногий — *Gallinula chloropus*.

2. Изъ сем. *Scolopacidae* — бекасовыхъ: бекасъ лѣсной или слонка — *Scolopax rusticola*, барашекъ — *Scolopax gallinago*, большой бекасъ — *Scolopax major* или *Doppelschnepfe*, куликъ — *Numenius phaeopus* и кроншнепъ или куликъ-котрусь — *Numenius arquatus*.

3. Изъ сем. *Herodii* — чепуровыхъ: чепура-цапля — *Ardea cinerea*, выпь или водяной быкъ — *Ardea minuta*, аистъ — *Ciconia nigra*. Изъ перелетныхъ этого семейства птицъ бываютъ здѣсь обыкновенный журавль и журавль нарядный — *grus pavonina*.

4. Изъ сем. *Alectoridae* — куряноголенастныхъ: драхва стрепеть — *Otis tetrix* и драхва дудокъ — *Otis tarda*.

III. *Тонгавыя птицы — Anisodactyli, Syndactyli.*

1. Сем. *Certhiidae* — древолазы: обыкновенный удоць — Урира — Ероръ.

2. Изъ *Alcedinidae* — зимородокъ — *Alcedo isipida*, водящийся вблизи водъ.

3. Изъ сем. *Meropidae* — щурковидныхъ: обыкновенные щурки — *Merops asiaticus*, гнѣздятся большими стаями на обрывистыхъ берегахъ Днѣпра.

4. Изъ сем. *Picidae* — дятловъ: зеленый дятель — *Picus viridis* и обыкновенный дятель — *Picus major*.

IV. *Птицы схватныя — Captatores scansores.*

Сем. *Cuculidae* — обыкновенная кукушка.

V. *Приспѣвныя птицы — Incessores.*

1. Сем. *Coraces* — врановидныхъ: воронъ — *Corvus corax*, ворона, грачъ — *corvus frugilegus*, галка, европейская сорока, обыкновенная сойка — *garrulus glandarius*, кедровка — *Nucifraga caryocactes*.

2. Сем. *Sturnidae* — скворцовыхъ: обыкновенный скворецъ.

3. Сем. *Merulidae* — дроздовидныхъ: Европейская иволга — *oriolus galbula*, орѣховый дроздъ — *Turdus iliacus*, черный дроздъ — *Turdus Merula*, дроздъ пѣвчій — *Turdus musicus*, дроздъ рябинникъ — *Turdus pilaris*; появляются и другіе виды дроздовъ пролетомъ.

4. Сем. *Sylviadae* — пѣстовокъ: чекканъ подкаменьщикъ — *Saxicola*, чекканъ чернощекій — *Saxicola Rubetra*, чекканъ попутчикъ — *Saxicola oenarthe*, сѣрая славка — *Saxicola cinerea*, черноголовая славка — *Saxicola atricapilla*, соловей краснозобый — *Saxicola Rubecula* или *Rothkehlchen*, соловей венгерскій — *Luscinia philomela*, соловей горихвостка — *Saxicola Rhoeniscus* или *Rossignolles mirailles*, обыкновенная пѣночка — *Regulus Trochilus*, пѣночка передразнивающая — *Ficedula hypoleis*; пѣски: бѣлая *Motacilla alba* и желтая — *M. flava*, шеврица — *Althus arboreus* или *Alouette ripi*.

5. Сем. *Passerini* — воробьиныхъ: жаворонокъ полевой — *Alauda arvensis* и лѣсной — *Al. arborea*, овсянка, обыкновенный воробей, щегленокъ, чижъ, снѣгирь и т. п.

6. Изъ сем. *Paridae* — синиць есть нѣсколько видовъ, изъ которыхъ болѣе замѣчательный — ремезъ — *Parus pendulinus*. Гнѣздамъ этой пѣвцы, сотканнымъ, изъ травяныхъ волоконъ, съ примѣсю пуха, тополи и ивы, крестьяне приписываютъ цѣлебную силу.

7. Изъ сем. *Laniidae* — сорокопутовъ: средній сорокопутъ — *Lanius minor* и жуланъ — *Lanius collurio*.

8. Изъ сем. *Muscicapidae* — мухоловокъ: сѣрая мухоловка — *Muscicapa Griseola* и мухоловка черноголовая или бѣлошейка.

9. Изъ сем. *Chelidones* S. Niantes — ластовиць: городская ласточка — *Hirundo urbana*, деревенская ласточка — *Hirundo rustica*, стрижъ — *Hirundo praria* и черная касатка — *Cypselus nigerarius*.

VI. *Хищныя птицы — Raptores.*

1. Изъ сем. *Strigidae* — совъ; ушастая сова — *Strix otus*, пугачъ желтоватый — *Strix flammea*, филинъ Европейской — *Strix Bubo*, канюка бѣлая или сова — *Strix noctea*.

2. Изъ сем. *Accipitrini* — ястребныхъ: обыкновенный кобецъ — *Falco com-  
pansis*, *Falco arvensis*, коршунъ — *Falco Milvus*, копчикъ — *Accipiter nisus*. Есть нѣ-  
сколько видовъ изъ породы орловъ, чаще другихъ встрѣчаются: холзанъ — *Aqui-  
la Chrysaetos*, орланъ или бурякъ — *Pandion Haliaetus* и *Circus brachydactylus*.

3. Изъ сем. *Columbini* — голубей: голубь лѣсной — *Columba Oenas*, вехирь —  
*Columba Palumbus* и горлица — *Columba turtur*.

4. Изъ сем. *Tetraonidae* тетеревей: тетеревъ-касачъ — *Tetrao Tetrix*,  
глухарь — *Tetrao Urogallus* и рябчикъ — *Tetrao Bonasia*.

Изъ куропадокъ — обыкновенная куропатка; въ южныхъ степныхъ уѣздахъ  
водятся бѣлыя куропатки или парды. Къ этому семейству принадлежатъ пере-  
секи.

Домашнія птицы въ Кіевской Губерніи тѣхъ же породъ, какъ и въ другихъ мѣ-  
стахъ: утки, гуси, курицы, индѣйки и т. п. Мѣстами разводятъ цесарокъ — *Nu-  
mida Meleagris*, павлиновъ, лебедя-шипуну — *Cygnus gibbus*, а въ звѣринцѣ помѣ-  
стья Кн. Воронцова водятся и фазаны.

## ЧЕТВЕРОНОГІЯ ЖИВОТНЫЯ.

### Д И К І Я.

#### а. Копытные звѣри.

1. Разрядъ *Bivungula*, *Ruminantia* двукопытныхъ или жующихъ жвачку:

1. Изъ сем. *Cervina* — оленей: лось — *segius alces*, I. Бѣло; это живот-  
ное водится въ лѣсахъ Радомысльскаго уѣзда, но нынѣ стало довольно рѣдко.

2. Изъ сем. *cavicornia* — полорогихъ; серна или дикая коза — *Amilope Ru-  
ricarpa*, *capra* — водится въ лѣсахъ Радомысльскаго, Васильковскаго, Таращан-  
скаго, Бердичевскаго, Звенигородскаго, Черкаскаго уѣздовъ; встрѣчается из-  
рѣдка и въ Чигиринскомъ уѣздѣ.

II. Разрядъ *Multungula et Pachyderma* — многокопытныхъ:

1. Изъ сем. *Porcina* — щетинныхъ; дикая свинья — *Sus scrofa ferus*, водится  
преимущественно въ Радомысльскихъ лѣсахъ.

б. Лапчатые или когтистые звѣри — *Mammalia falcata*.

I. Разрядъ *Rosores, Glires* грызуновъ:

1. Изъ сем. *Murini* — мышобразныхъ грызуновъ: крыса, пасюкъ — *mus  
decumanus*, мышъ обыкновенная, лѣсная, полевая, хомякъ — *Cricetus vulgaris*.

2. Изъ сем. *Sciurini* — выверницъ: байбакъ — *Arctomys bobac*, сусликъ — *sermophylus Citillus*, векша и сося орзшиковая — *Musom avella parias*.

3. Изъ сем. *Leporini* — зайцовъ: русакъ и бѣлякъ.

## II. Разрядъ *Carnivora* хищныхъ зверей.

1. Сем. *Mustelina* — куничныхъ: обыкновенная выдра бураго цвѣта *Lutra vulgaris*, норка — *Mustela Lutreola*, буряя съ бѣлымъ рыломъ; куница лѣсная — *Mustela Martes*, водится въ лѣсахъ Васильковскаго, Таращанскаго, Черкаскаго и Звенигородскаго уѣздовъ; куница ласка — *Mustela vulgaris*, хорекъ — *Mustela Putorius*.

2. Сем. *Felina* — кошачьихъ: рысь — *Felis Lynx*, водится въ лѣсахъ Радомысльскаго уѣзда, цвѣтомъ русая съ мелкими пятнами.

3. Изъ семейства *Canina* — псовыхъ: лисица краснобуряя и волкъ желтосѣрый.

4. Изъ сем. *Ursina Fera plantigrada* — медвѣжьихъ: обыкновенный медвѣдь, бурый, сталъ нынѣ довольно рѣдкій; барсукъ — *Melis vulgaris* или *Taxus*, водится въ лѣсахъ Каневскаго, Звенигородскаго, Таращанскаго и другихъ уѣздовъ, жиръ этого животнаго считается у простаго народа лекарственнымъ средствомъ.

5. Изъ сем. *Erinacea* — ежевидныхъ: обыкновенный сѣкъ.

6. Изъ сем. *Talpina* — кротовидныхъ: обыкновенный кротъ.

Последнія три семейства принадлежатъ къ разряду *Plantigrada* — стоподныхъ.

Наконецъ, изъ разряда *Chiroptera* — летучихъ мышей или рукокрылыхъ: есть здѣсь нетопырь или кожанъ обыкновенный — *Vespertilio murinus* и нетопырь древесный — *Vespertilio Noctula*.

Всѣ означенныя породы дикихъ животныхъ, птицъ и насекомыхъ и много другихъ менѣе извѣстныхъ вообще нынѣ — не многочисленны въ составѣ своихъ семействъ, и населеніе каждаго скорѣе идетъ на убыль, чѣмъ къ приращенію, что объясняется распространеніемъ запашекъ, расчистками и истребленіемъ лѣсовъ. Но въ прежне время, летъ за двѣсти, по свидѣтельству нѣкоторыхъ писателей бывшихъ въ этомъ краю, по разнымъ документамъ и по преданіямъ старожилыхъ людей, здѣшніе лѣса и степи были населены множествомъ дикихъ животныхъ, изъ которыхъ нѣкоторыя породы нынѣ совсѣмъ перевелись, а другія стали очень рѣдки. Такъ, наприкладъ, Бопланъ описываетъ *сугака* — родъ дикой козы, водившейся во множествѣ въ южной части Украины и въ степяхъ около Днѣпровскихъ пороговъ. «Величиною оно съ козу, ноги имѣеть весьма тонкія, на головѣ — два рога бѣлые и лоснящіеся, шерсть

мягкую, гладкую и нежную, когда животное линяет. После она принимает цвет каштановый и грубее, но все мягче козиной. По величинѣ нижней губы сугакъ не иначе можетъ щипать траву, какъ отступая; мясо его не уступаетъ козлятинѣ. \* Рога его были въ большомъ употребленіи и служили даже предметомъ отпускной торговли въ Очаковѣ и Перекопѣ въ прошломъ столѣтіи \*\*. Далѣе Бопланъ говоритъ, что « по Украинскимъ степямъ разгуливаютъ цѣлыя стада оленей, сайгъ; попадаютъ кабаны необыкновенной величины. Дикія лошади ходятъ табунами отъ 50 до 60 головъ; они не способны ни къ какой работѣ и не дѣлаются ручными; ихъ употребляютъ только въ пищу и конина продается здѣсь въ мясныхъ рядахъ вмѣстѣ съ говядиной и бараниной.» По свидѣтельству того же писателя « по берегамъ Днѣпра водятся птицы съ такими огромными шеями, что онѣ могутъ въ своихъ зобахъ, какъ будто въ садкѣ, держать живую рыбу и доставать ее оттуда себѣ на пищу ». Это пеликанъ.

Во многихъ жалованныхъ грамотахъ или привилегіяхъ Польскихъ Королей XVI и XVII столѣтій, городамъ, мѣстечкамъ и частнымъ лицамъ на владѣніе и пользованіе землями, упоминается о *бобровыхъ гонгахъ*, какъ о довольно значительной оброчной статьѣ, а мѣстные преданія и рассказы подтверждаютъ о давнемъ существованіи бобровъ въ здѣшнемъ краю. Въ настоящее время въ Киевской Губерніи нѣтъ ни бобровъ, ни сугаковъ, ни оленей, ни дикихъ лошадей; всѣ эти породы давно перевелись.

Изъ домашнихъ животныхъ обыкновенныя и общепотребительныя здѣсь: быки, волы и коровы Малоросійской породы, лошади тоже мѣстнаго происхожденія, простые овцы и бараны, свинья обыкновенныя и чухонской породы, собаки разныхъ породъ, кошки, и т. п. Въ нѣкоторыхъ мѣстахъ содержатся преимущественно помѣщиками, буйволы, ослы и мулы. Нѣкоторые изъ нихъ, особенно владѣющіе большими имѣніями, развели у себя, въ особыхъ заводахъ и искусственномъ уходѣ, улучшенныя породы нѣкоторыхъ домашнихъ животныхъ: лошадей, рогатого скота и овецъ. Выводные жеребцы и матки первоначально выписаны или Арабскіе, Персидскіе и Англійскіе; отъ нихъ произошли и съ успѣхомъ разводятся хорошаго качества лошади кровныя и полукровныя. Рогатый скотъ улучшается съ меньшимъ успѣхомъ и въ меньшемъ объемѣ, нежели лошадиныя породы. Кромѣ затрудненій въ приводѣ изъ-за границы быковъ и коровъ хорошихъ породъ, онѣ трудно привыкаютъ къ здѣшнему климату и корму, и часто подвергаются падежу. Оттого заводовъ этого

\* Описание Украины. С. Боплана пер. съ франц. 1832.

\*\* Observations sur le commerce de la mer Noire et des pays qui la bordent. 1787.

рода въ губерніи очень мало. Однако есть порода хорошаго рогатаго скота голландскаго происхожденія, издавна водворенная въ Менонистскихъ колоніяхъ Бердичевскаго уѣзда. Часто также пригоняются сюда изъ Молочанскихъ колоній Менонистовъ, Таврической губерніи, небольшія стада коровъ на продажу; хотя и медленно, однако онѣ привыкають къ переменѣ климата и кормовъ и, соединяясь съ мѣстною простою породою, улучшаютъ ее. Въ нѣкоторыхъ стадахъ содержатся для случки быки хорошей породы. Для распространенія улучшеннаго овцеводства, выписывались помѣщиками бараны и матки изъ Испаніи, Саксоніи, Силезіи и южной Франціи. Они водворялись здѣсь успѣшно и производятъ доброкачественную шерсть.



11-11-11  
11-11-11  
11-11-11  
11-11-11  
11-11-11



## ГЛАВА ВТОРАЯ.

### НАРОДОНАСЕЛЕНІЕ.

#### 1. ИСЧИСЛЕНІЕ НАРОДОНАСЕЛЕНІЯ ВЪ 1845 ГОДУ.

По официальнымъ свѣдѣніямъ, собраннымъ черезъ мѣстныя Начальства, и дополненнымъ по другимъ источникамъ, наличное народонаселеніе Губерніи обоего пола въ 1845 году простиралось до 1.704,661 души, изъ числа которыхъ

мужскаго пола 845,636 душъ.  
женскаго — 859,025 —

Это населеніе распределяется по уѣздамъ слѣдующимъ образомъ:

ВЪ УѢЗДАХЪ:	Мужскаго пола.	Женскаго пола.	ВСЕГО.
Кіевскомъ . . . . .	85,644	88,936	174,580
Радомысльскомъ . . . . .	72,430	73,483	145,913
Васильковскомъ . . . . .	76,363	76,584	152,947
Сквирскомъ . . . . .	65,700	68,981	134,681
Бердичевскомъ . . . . .	83,252	86,176	169,428
Липовецкомъ . . . . .	64,065	60,511	124,576
Таращанскомъ . . . . .	66,439	66,493	132,932
Уманскомъ . . . . .	78,375	77,326	155,701

ВЪ УЪЗДАХЪ:	Мужеска-	Женскаго	ВСЕГО.
	го пола.	пола.	
Звенигородскомъ . . . . .	64,501	66,310	130,811
Чигиринскомъ . . . . .	55,769	55,409	111,178
Черкасскомъ . . . . .	67,759	70,036	137,195
Каневскомъ . . . . .	68,339	68,780	137,119
Итого.	845,636	859,025	1.704,661

Мужескій и женскій полъ находятся между собою въ слѣдующихъ числен-  
ныхъ отношеніяхъ.

		На 100 душъ мужскаго пола приходится жен- скаго.
Въ. Кіевскомъ	уѣздъ . . . . .	104
— Радомысльскомъ	— . . . . .	101
— Васильковскомъ	— . . . . .	100
— Сквирскомъ	— . . . . .	105
— Бердичевскомъ	— . . . . .	104
— Липовецкомъ	— . . . . .	99
— Таращанскомъ	— . . . . .	100
— Уманскомъ	— . . . . .	98
— Звенигородскомъ	— . . . . .	103
— Чигиринскомъ	— . . . . .	100
— Черкасскомъ	— . . . . .	103
— Каневскомъ	— . . . . .	100

Въ цѣлой Губерніи, среднимъ числомъ. 101.

Относительная густота населенія каждого уѣзда опредѣляется слѣдующими  
двумя пропорціями : содержаніемъ его къ общему населенію губерніи и къ ве-  
личинѣ уѣзда.

УЪЗДЫ:	Противъ сред-	На каждую
	няго населенія губерніи на 100 душъ.	кв. версту жит. обоюго пола.
Въ Кіевскомъ . . . . .	103	33
— Радомысльскомъ . . . . .	86	17
— Васильковскомъ . . . . .	89	46

У ъ з д ы:	Противъ сред-	На каждую
	няго населенія губерніи на 100 душъ.	квад. версту жит. обоего пола.
Въ Сквирскомъ . . . . .	79	41
— Бердичевскомъ . . . . .	99	56
— Липовецкомъ . . . . .	72	49
— Таращанскомъ . . . . .	78	46
— Уманскомъ . . . . .	92	40
— Звенигородскомъ . . . . .	77	45
— Чигиринскомъ . . . . .	65	37
— Черкасскомъ . . . . .	80	43
— Каневскомъ . . . . .	80	42

Отсюда видно, что большая масса населенія заключается въ Кіевскомъ уѣздѣ, а меньшая въ Чигиринскомъ, а разность между ними простирается до 378, но относительно къ пространству земли первое мѣсто, по густотѣ населенія, принадлежитъ Бердичевскому уѣзду, въ которомъ на одной квадратной верстѣ помѣщается слѣшкомъ втрое болѣе жителей противъ Радомысльскаго уѣзда, наименѣе населеннаго въ губерніи, хотя по массѣ жителей онъ занимаетъ пятое мѣсто между прочими уѣздами. За исключеніемъ этихъ двухъ крайностей, наибольшія разности по размѣщенію населенія представляютъ уѣзды Звенигородскій и Чигиринскій и уѣзды Черкасскій и Каневскій.

По цѣлой губерніи приходится на одну квадратную версту 38 жителей. Это число представляетъ довольно значительную людность сравнительно съ Великороссійскими губерніями, между которыми Кіевская Губернія уступаетъ только двумъ: Курской (46 жит. на квадратную версту) и Московской (44 на квадратную версту), превышая густотою населенія всѣ прочія 27 губерній. Массою же своею народонаселенія Кіевская Губернія превосходитъ всѣ губерніи Великороссійскія \*.

Продолжая разсматривать народонаселеніе относительно къ пространству занимаемой имъ земли, находимъ слѣдующія отношенія по числу десятинъ на каждую душу мужскаго и женскаго пола.

\* Смот. Матер. для Статист. Рос. 1841 года.

<b>У В З Д Ы.</b>	Число десятинъ на 1 жителя обоого пола.
Въ Кіевскомъ . . . . .	3,16
— Радомысльскомъ . . . . .	6,00
— Васильковскомъ . . . . .	2,26
— Сквирскомъ . . . . .	2,54
— Бердичевскомъ . . . . .	1,85
— Липовецкомъ . . . . .	2,12
— Таращанскомъ . . . . .	2,26
— Уманскомъ . . . . .	2,47
— Звенигородскомъ . . . . .	2,31
— Чигиринскомъ . . . . .	2,76
— Черкасскомъ . . . . .	2,42
— Каневскомъ . . . . .	2,43
Среднимъ числомъ по цѣлой Губерніи.	2,74

Для опредѣленія же дѣйствительнаго отношенія между народонаселеніемъ и главными средствами его пропитанія, заключающимися въ производительной землѣ, слѣдуетъ исключить изъ площади Кіевской Губерніи земли, занятыя поселеніемъ, лѣсами, водами и всѣ неудобныя. Къ остальной части земли пахатной и сѣнокосной населеніе находится въ слѣдующемъ содержаніи по числу десятинъ на 100 душъ.

	Число десятинъ пахатной и сѣнокосной земли на 100 душъ обоого пола *.
Въ Кіевскомъ уѣздѣ . . . . .	173
— Радомысльскомъ . . . . .	242
— Васильковскомъ . . . . .	189

\* Или отдѣливъ въ означенныхъ числахъ по одной цифрѣ съ лѣвой стороны, получимъ число десятинъ съ сотыми долями на одного жителя.

	Число десятинъ пахатной и сѣнокосной земли на 100 душъ обою пола.
Въ Сквирскомъ . . . . .	205
— Бердичевскомъ . . . . .	160
— Липовецкомъ . . . . .	166
— Таращанскомъ . . . . .	183
— Уманскомъ . . . . .	220
— Звенигородскомъ . . . . .	192
— Чигиринскомъ . . . . .	174
— Черкасскомъ . . . . .	151
— Каневскомъ . . . . .	177

Изъ всѣхъ уѣздовъ наибольшимъ количествомъ пахатной и сѣнокосной земли пользуется населеніе Радомысльскаго уѣзда; наименѣе Черкаскаго и Бердичевскаго. Выщеночисленное общее народонаселеніе губерніи въ 1845 году распределяется по вѣроисповѣданіямъ, какъ слѣдуетъ:

	Православнаго исповѣданія.		Всѣхъ другихъ исповѣданій.	
	Мужескаго пола.	Женскаго пола.	Мужескаго пола.	Женскаго пола.
Въ Кіевскомъ уѣздѣ . . . . .	78,667	83,263	6,977	5,313
— Радомысльскомъ . . . . .	59,348	59,724	13,082	13,759
— Васильковскомъ . . . . .	65,184	65,181	11,179	11,403
— Сквирскомъ . . . . .	55,407	59,474	10,293	9,507
— Бердичевскомъ . . . . .	45,412	47,248	37,840	38,928
— Липовецкомъ . . . . .	51,868	52,193	9,197	8,318
— Таращанскомъ . . . . .	57,241	57,067	9,198	9,426
— Уманскомъ . . . . .	70,234	69,089	8,141	8,237
— Звенигородскомъ . . . . .	58,918	60,616	5,583	5,694
— Чигиринскомъ . . . . .	50,486	50,252	5,283	5,694
— Черкасскомъ . . . . .	63,813	65,894	3,946	4,142
— Каневскомъ . . . . .	59,362	59,736	8,977	9,044
<b>По всей губерніи.</b>	<b>715,940</b>	<b>730,097</b>	<b>129,696</b>	<b>128,928</b>

Для удобства сравненія относительнаго числа жителей Православнаго исповѣданія къ числу принадлежащихъ къ другимъ исповѣданіямъ переложимъ приведенныя числа въ пропорціональныя.

У Ѣ З Д Ы:	На 100 душъ.			
	Мужескаго пола.		Женскаго пола.	
	Православнаго исповѣданія.	Другихъ исповѣданій.	Православнаго исповѣданія.	Другихъ исповѣданій.
Въ Кіевскомъ . . . . .	93	7	94	6
— Радомысльскомъ . . . . .	82	8	82	18
— Васильковскомъ . . . . .	86	14	85	15
— Сквирскомъ. . . . .	85	15	87	13
— Бердичевскомъ . . . . .	55	45	55	45
— Липовецкомъ . . . . .	85	15	88	12
— Таращанскомъ . . . . .	87	13	86	14
— Уманскомъ . . . . .	90	10	90	10
— Звенигородскомъ. . . . .	92	8	92	8
— Чигиринскомъ . . . . .	91	9	91	9
— Черкасскомъ. . . . .	95	5	94	6
— Каневскомъ. . . . .	87	13	87	13
Среднимъ числомъ по всей Губерніи . . . . .	85	15	85	15

Противъ этого средняго числа иновѣрцевъ, составляющаго 15 процентовъ на 100 душъ населенія, въ Бердичевскомъ уѣздѣ содержаніе ихъ къ числу жителей Православнаго исповѣданія втрое болѣе, составляя почти половину всего тамошняго населенія. Меньшая ихъ пропорція въ Черкасскомъ уѣздѣ—не болѣе 5 процентовъ мужескаго и 6 женскаго населенія. Вообще въ сѣверныхъ шести уѣздахъ иновѣрцевъ почти вдвое болѣе противъ шести южныхъ уѣздовъ: въ первыхъ среднее ихъ содержаніе мужескаго пола 19%, женскаго 18%, а въ послѣднихъ: мужескаго пола 9% процента, женскаго 10%.

Означенное число иновѣрцевъ распределяется слѣдующимъ образомъ по вѣроисповѣданіямъ.

У ъ з д ы.	Римско-Католическаго.		Лютеранскаго и Реформатскаго.		Еврейскаго закона.		Раскольниковъ разныхъ толковъ.	
	Мужеск. пола.	Женск. пола.	Мужеск. пола.	Жен. пола.	Мужеск. пола.	Женск. пола.	Мужеск. пола.	Женск. пола.
Въ Кіевскомъ . . . . .	3,630	4,983	312	325	2,860	2,825	175	175
— Радомысльскомъ . . . . .	4,418	4,695	86	93	7,686	8,042	889	928
— Васильковскомъ . . . . .	4,122	4,407	26	15	7,027	7,278	4	3
— Сквирскомъ . . . . .	5,308	4,237	41	5	4,974	5,265	..	..
— Бердичевскомъ . . . . .	14,407	14,187	38	56	23,175	24,477	220	208
— Липовецкомъ . . . . .	4,707	4,878	6	4	4,484	3,436	..	..
— Таращанскомъ . . . . .	6,055	6,140	17	12	3,119	3,267	7	7
— Уманскомъ . . . . .	2,382	2,440	13	11	5,744	5,812	2	4
— Звенигородскомъ . . . . .	965	963	17	16	4,560	4,675	41	40
— Чигиринскомъ . . . . .	502	525	13	7	4,739	4,593	29	32
— Черкасскомъ . . . . .	650	668	38	28	2,360	2,432	898	1,014
— Каневскомъ . . . . .	4,280	4,214	37	26	7,655	7,798	..	..
<b>Всего по Губерніи.</b>	<b>48,426</b>	<b>45,992</b>	<b>614</b>	<b>598</b>	<b>78,383</b>	<b>79,900</b>	<b>2,265</b>	<b>2,411</b>

На 100 душъ Православнаго исповѣданія приходится до 7 душъ исповѣданія Римско-Католическаго и до 11 Еврейскаго закона. Тѣ и другіе сосредоточены въ наибольшемъ числѣ въ Бердичевскомъ уѣздѣ, заключающемъ въ себѣ  $\frac{2}{3}$  частей всѣхъ Католиковъ Кіевской Губерніи и около  $\frac{1}{3}$  части здѣшнихъ Евреевъ. Наименьшее число первыхъ въ Чигиринскомъ, а послѣднихъ въ Черкасскомъ уѣздахъ.

Представляемъ теперь исчисленіе о содержаніи между мужескимъ и женскимъ поломъ, по тремъ главнымъ исповѣданіямъ: Православному, Римско-Католическому и Еврейскому закону.

	На 100 душъ мужскаго пола приходится женскаго.		
	Православ- наго исповѣданія.	Римско-Ка- толическа- го.	Еврейска- го закона.
Въ Кіевскомъ . . . . .	106	57	100
— Радомысльскомъ . . . . .	100	100	105
— Васильковскомъ . . . . .	100	100	106
— Сквирскомъ . . . . .	107	79	105
— Бердичевскомъ . . . . .	104	99	105
— Липовецкомъ . . . . .	100	103	76
— Таращанскомъ . . . . .	100	99	104
— Уманскомъ . . . . .	98	99	101
— Звенигородскомъ . . . . .	102	100	102
— Чигиринскомъ . . . . .	100	99	96
— Черкасскомъ . . . . .	103	99	105
— Капевскомъ . . . . .	100	100	101
Среднимъ числомъ по всей Губерніи	101	99	101

По Православному исповѣданію наибольшая разность въ содержаніи между обоими полами представляется между уѣздами Сквирскимъ и Уманскимъ и составляетъ до 9%. По прочимъ исповѣданіямъ, составляющимъ меньшинство народонаселенія, неровности въ содержаніи между мужскимъ и женскимъ поломъ скорѣе могутъ быть приписаны случайности въ стеченіи на жительство въ извѣстномъ мѣстѣ того или другаго пола, нежели естественному преобладанію одного изъ нихъ. Относительно къ состояніямъ все народонаселеніе можетъ быть раздѣлено на пять главныхъ классовъ: I. Дворяне. II. Духовные III. Городскія сословія, какъ-то: купцы, мѣщане и граждане. IV. Сельскія свободныя состоянія и V. Крѣпостные люди.

Численный составъ каждаго изъ этихъ классовъ опредѣляется приблизительно слѣдующей таблицей.\*

\* Приводимыя здѣсь числа извлечены: изъ свѣдѣній, собранныхъ въ 1845 г. въшшею Казевною Палатою, а о нѣкоторыхъ классахъ изъ вольнаго званія собирались особыя свѣдѣнія. Такъ какъ число лицъ, принадлежащихъ къ податнымъ классамъ, основано на ревизской ихъ переписи 1834 г., то общіе итоги народонаселенія по состояніямъ не можетъ быть одинако-



	Ч и с л о л и ц ъ.		
	Мужескаго пола.	Женскаго пола.	Обоего пола.
<b>I. Дворянство.</b>			
Дворянъ утвержденныхъ Герольдіей . . . . .	626	705	1,331
Дворянъ 1 разряда, владѣющихъ недвижимо- стями, еще не утвержденныхъ окончательно.	1,262	1,891	3,153
Дворянъ 2 разряда . . . . .	29,523	29,160	58,483
<b>II. Духовенство.</b>			
Православное: * монашествующихъ и въ по- слушничествѣ . . . . .	559	315	872
Священно-служителей и причетниковъ:			
При церквахъ и соборахъ . . . . .	3,586		3,586
Зштатныхъ . . . . .	228		228
Лицъ, принадлежащихъ къ семействамъ ихъ	3,286	8,084	11,370
Римско-Католическаго исповѣданія монаше- ствующихъ . . . . .	42	7	49
Благо духовенства . . . . .	86		86
Лютеранскаго . . . . .	3		3
<b>III. Городскія податныя сословія.</b>			
Почетныхъ Гражданъ . . . . .	68	54	122
Купцовъ: изъ Христіанъ . . . . .	637	475	1,110
— Евреевъ . . . . .	3,281	3,102	6,383
Въ томъ числѣ:			
1 гильдіи изъ Христіанъ . . . . .	9.		
— Евреевъ . . . . .	18.		
2 — — Христіанъ . . . . .	35.		
— Евреевъ . . . . .	47.		

выше съ вышеприведеннымъ итогомъ наличнаго числа его въ 1845 году; сверхъ того есть разница въ численномъ составѣ некоторыхъ классовъ, происходящая отъ способа ихъ исчисленія по Казенной Палатѣ.

\* Эти свѣдѣнія о составѣ Православнаго духовенства въ 1844 г. измечены изъ отчета г. Оберъ-Прокура Св. Синода. По исчисленію же Казенной Палаты число всехъ духовныхъ обоего пола простирается въ 1845 году до 17,147.

\*

	Ч и с л о л и ц ь .		
	Мужескаго пола.	Женскаго пола.	Обоего пола.
3 гильдинъ изъ Христіанъ . . . . .			590.
— Евреевъ . . . . .			3,216.
Мѣщанъ: изъ Христіанъ . . . . .	25,725	23,504	49,229
— Евреевъ . . . . .	65,929	66,789	132,718
Гражданъ изъ бывшей шляхты . . . . .	1,600	1,572	3,172
<b>IV. Разныя свободныя состоянія.</b>			
Государственныхъ крестьянъ * . . . . .	75,880	74,716	150,596
Военныхъ поселенъ . . . . .	23,069	23,114	46,183
Одноворцевъ . . . . .	33,687	30,605	64,292
Вольныхъ людей . . . . .	667	395	1,062
Свободныхъ хлѣбопашцевъ . . . . .	363	380	743
Евреевъ-земледѣльцевъ . . . . .	533	245	776
Колонистовъ . . . . .	95	100	195
Приписанныхъ къ Межигорской фаянсовой фабрикѣ Удѣльнаго вѣдомства . . . . .	674	701	1,375
Штатныхъ монастырскихъ служителей . . . . .	415	402	815
Отсужденныхъ на волю, но еще не избравшихъ состоянія . . . . .	78	108	186
Отставныхъ нижнихъ чиновъ, солдатскихъ женъ и дѣтей . . . . .			22,918
Безсрочно-отпускныхъ нижнихъ чиновъ . . . . .	3,472		3,472
Иностранцевъ . . . . .			1,514
<b>V. Крепостные люди.</b>			
Дворовыхъ . . . . .	6,501	6,520	13,021
Крестьянъ на пашняхъ . . . . .	497,930	508,074	1,006,004
Итого: Дворянъ . . . . .	31,211	31,756	62,967
Духовныхъ . . . . .	7,790	8,401	16,191

\* Въ обзорѣи Государственныхъ крестьянъ и военныхъ поселенъ (смот. ч. II) число ихъ показано иное противъ здѣсь означенныхъ оттого, что послѣ ревизіи около 42,000 душъ обоего пола перчислено изъ военныхъ поселенъ въ Государственные крестьяне, а по Казенной Палатѣ они донынѣ числятся въ военномъ поселеніи, какъ записаны по ревизіи.

	Ч и с л о л и ц ъ .		
	Мужескаго пола.	Женскаго пола.	Обоего пола.
Купцовъ, мѣщанъ и гражданъ . . . . .	97,240	95,494	192,734
Сельскихъ свободныхъ классовъ . . . . .	138,931	130,764	294,127
Крѣпостныхъ людей . . . . .	504,431	514,594	1.019,025
<b>Всего, исключая прибывшихъ послѣ ревизіи . . . . .</b>	<b>779,603</b>	<b>781,012</b>	<b>1.585,047</b>

Сравнимъ эти числа съ численнымъ составомъ означенныхъ сословій по цѣлой Имперіи. Основываясь на перечнѣ народонаселенія Россіи по состояніямъ въ 1836 году по свидѣніямъ, собраннымъ Министерствомъ Финансовъ \*, находимъ, что число дворянъ въ Кіевской Губерніи составляетъ  $\frac{1}{11}$  части всего дворянства Имперіи; духовные  $\frac{1}{23}$  часть; купцы, мѣщане и граждане —  $\frac{1}{14}$  часть тѣхъ же званій; крестьяне помѣщичьи и всѣхъ другихъ наименованій  $\frac{1}{86}$  часть поселянъ всей Россіи.\*

По содержанию каждаго сословія къ общему народонаселенію мужескаго пола на 100 душъ:

	Въ Кіевской Гу- берніи.	Въ цѣлой Импе- ріи.
Дворянъ . . . . .	4.08	1.01
Духовныхъ . . . . .	1.09	1.33
Купцовъ, мѣщанъ и гражданъ . . . . .	12.35	5.08
Поселянъ . . . . .	82.48	87.70

Отсюда видно, что дворянъ въ Кіевской Губерніи слишкомъ вчетверо больше противъ другихъ губерній; духовныхъ нѣсколько меньше; купцовъ, мѣщанъ

\* Эти свидѣнія напечатаны первоначально въ Мѣсяцесловѣ на 1839 г., а впоследствии помѣщены въ Матеріалахъ для Статистики Россіи 1841 г. Въ это исчисленіе не входятъ народонаселенія: Закавказскихъ странъ, Царства Польскаго, Финляндіи и Американской колоніи.

и гражданъ слишкомъ въ два раза болѣе, а поселятъ на  $\frac{1}{16}$  мѣнѣе. Этими пропорціями достаточно опредѣляются численныя особенности состоявнн населенія Кіевской Губерніи.

## II. ДВИЖЕНІЕ НАРОДОНАСЕЛЕНІЯ.

Во всѣхъ почти статистическихъ описаніяхъ какъ бы вошло въ обычай подѣ именемъ *движенія народонаселенія* разумѣть и излагать прибыль и убыль, происходящія отъ одного только рожденія и смерти. Хотя это главный источникъ измѣненій въ числѣ народа, но не единственный и для полноты статистическихъ положеній необходимо изыскивать и опредѣлять по возможности всѣ другіе постоянные источники прибыля и убыля народонаселенія въ извѣстныхъ географическихъ предѣлахъ. Эти дополнительные источники по Кіевской Губерніи суть: *По прибылямъ народонаселенія*: а) Исправленіе послѣдней народной переписи дополнительными ревизскими сказками о людяхъ прописанныхъ, возвратившихся изъ бѣговъ и т. п. б) Водвореніе и приписка въ губерніи переселенцевъ и выходцевъ изъ другихъ мѣстъ. в) Водвореніе въ губерніи нижнихъ военныхъ чиновъ, увольняемыхъ въ отставку и въ безсрочный отпускъ. г) Поступленіе изъ другихъ мѣстъ въ здѣшнія учрежденія: учебныя, благотворительныя и исправительныя, и д) Постоянное квартированіе войскъ, не принадлежащихъ къ составу населенія губерніи. *По убылямъ народонаселенія*: а) Поступленіе въ военную службу рекрутъ изъ Губерніи. б) Ссылка преступниковъ изъ здѣшнихъ остроговъ въ Сибирь и отдача ихъ въ арестантскія роты и въ солдаты. в) Переселеніе здѣшнихъ жителей въ другія губерніи. г) Побѣги и безвѣстныя отсутствія.

Всѣ эти постоянныя причины перемѣнъ въ числѣ народонаселенія весьма важны во многихъ отношеніяхъ, и потому мы старались привести нѣкоторые изъ нихъ въ извѣстность, сколько позволили собранныя свѣдѣнія.

Сверхъ означенныхъ источниковъ *постояннаго* движенія въ народонаселеніи есть еще другіе производящіе *временную* прибыль его и убыль въ извѣстные сроки, на извѣстныхъ пунктахъ или протяженіяхъ. Движеніе этаго рода составляетъ одно изъ матеріальныхъ выраженій дѣятельности жизни народной. Понятно, что чѣмъ болѣе въ какой-либо странѣ естественныхъ богатствъ и удобствъ, чѣмъ болѣе развиты въ ней торговля и промышленность, чѣмъ болѣе сосредоточено въ ней мѣстныхъ и общихъ интересовъ разнаго рода, въ той же соразмѣрности обнаруживается въ ней и временное движеніе народа,

приливъ его и отливъ на поверхности занимаемой имъ страны. Въ такомъ смыслѣ мы старались опредѣлить главнѣйшія стороны этого временнаго движенія народонаселенія, каковы: а) Сборы войскъ на маневры и въ лагеря. б) Движеніе разныхъ командъ и партій: военныхъ, рекрутскихъ, этапныхъ и т. п. в) Движеніе на почтовыхъ трактахъ: проѣзжихъ, тяжелыхъ и легкихъ почтъ и т. п. г) Движеніе по судоходнымъ рѣкамъ. д) Число промышленниковъ, временно прибывающихъ сюда изъ другихъ мѣстъ на заработки. е) Съезды на ярманки, базары и т. п. ж) Число прѣзжающихъ и отъѣзжающихъ по разнымъ надобностямъ. з) Число приходящихъ сюда богомольцевъ на поклоненіе. и) Бродягъ и безпаспортныхъ.

Безъ сомнѣнія, по новости этихъ предметовъ, не входившихъ прежде въ статистическія описанія странъ, свѣдѣнія о нихъ не могутъ быть полными, но и въ томъ видѣ, въ какомъ могли быть собраны, онѣ могутъ принести пользу, какъ точки сравненія для будущихъ описаній здѣшняго края.

#### А. ЕСТЕСТВЕННАЯ ПРИБЫЛЬ И УБЫЛЬ НАРОДОНАСЕЛЕНІЯ.

##### а. Рожденія.

Изъ приведенныхъ выше исчисленій видно, что главную массу народонаселенія Киевской Губерніи составляютъ жители Православнаго исповѣданія, которыхъ число относится къ другимъ исповѣданіямъ какъ 85: 15. Слѣдовательно, по недостатку свѣдѣній за прошлое время, опредѣленіе числа родившихся по одному Православному исповѣданію можетъ дать достаточное понятіе объ естественномъ приращеніи народонаселенія по цѣлой Губерніи на большомъ пространствѣ времени. Число родившихся было слѣдующее \*.

\* Свѣдѣнія за 1804—1834 годы заимствованы изъ таблицъ г. Корсакова, основанныхъ на ведомостяхъ, представляемыхъ изъ Епархій въ Св. Синодъ, а съ 1835—1845 оны сообщены Киевскою Духовною Консисторіей. По симъ послѣднимъ свѣдѣніямъ, заключающимъ въ себѣ 1820—1845 г. исправлены въ таблицѣ г. Корсакова: а) за 1820 г. число родившихся мужскаго пола, показанныхъ у него 27,008, а по ведомости Консисторіи 24,088. б) За 1825 годъ число родившихся женскаго пола, вмѣсто 29,731 поставлено здѣсь 29,434 и в) за 1830 родившихся женскаго пола, вмѣсто 22,026, по г. Корсакову принято число 29,026 по свѣдѣніямъ изъ Консисторіи (см. Мат. для Статистики Россіи 1841 года).

	Число родившихся.		Пропорція на 100 душъ мужскаго и женскаго.		Число родившихся.		Пропорція на 100 душъ мужскаго и женскаго.	
	Мужскаго пола.	Женскаго пола.			Мужскаго пола.	Женскаго пола.		
<b>1. Десятилѣтіе.</b>					<b>3. Десятилѣтіе.</b>			
Въ 1804 году.	27,918	27,513	98		Въ 1824 году.	28,495	27,294	95
— 1805 —	29,413	28,351	96		— 1825 —	31,561	29,434	93
— 1806 —	27,899	28,855	103		— 1826 —	31,065	29,978	96
— 1807 —	26,453	25,062	94		— 1827 —	31,101	29,555	94
— 1808 —	29,085	27,691	95		— 1828 —	28,198	27,287	96
— 1809 —	26,988	25,509	94		— 1829 —	30,816	29,037	94
— 1810 —	26,875	25,237	94		— 1830 —	30,583	29,026	94
— 1811 —	26,358	25,358	96		— 1831 —	24,901	24,167	97
— 1812 —	24,528	23,495	95		— 1832 —	29,820	27,396	91
— 1813 —	25,023	23,715	91		— 1833 —	29,497	28,547	97
			Сред. чис.					Сред. чис.
Итого.	270,538	261,646	96		Итого.	296,037	281,519	95
<b>2. Десятилѣтіе.</b>					<b>4. Десятилѣтіе.</b>			
Въ 1814 году.	26,863	25,549	95		Въ 1834 году.	27,319	25,954	94
— 1815 —	23,235	21,968	94		— 1835 —	21,915	20,391	92
— 1816 —	23,870	27,398	94		— 1836 —	30,003	28,468	94
— 1817 —	27,025	25,973	96		— 1837 —	32,850	28,634	90
— 1818 —	26,764	24,872	92		— 1838 —	31,517	31,210	99
— 1819 —	29,189	26,711	91		— 1839 —	31,925	30,890	99
— 1820 —	27,088	26,056	96		— 1840 —	29,224	27,837	95
— 1821 —	27,710	26,144	94		— 1841 —	30,007	28,851	96
— 1822 —	29,964	28,358	94		— 1842 —	26,979	26,321	97
— 1823 —	29,571	27,325	92		— 1843 —	30,341	29,456	96
			Сред. чис.					Сред. чис.
Итого.	276,279	260,357	95		Итого	292,090	277,712	95
					Въ 1844 году	37,523	36,086	96

Всего въ четыре десятилѣтія родилось: мужскаго пола 1.134,944, женскаго 1.081,198: въ пропорціи 95 душъ женскаго пола на 100 душъ мужскаго.

Разсматривая эти числа рожденій по десятилѣтіямъ, находимъ:

Въ первомъ десятилѣтіи съ 1804 — 1813 г.: самое большое число родившихся мужскаго и женскаго пола въ 1812 г. разность составляетъ около 16%.

Во второмъ десятилѣтіи 1814 — 1823: большее въ 1815 почти на цѣлую треть менше.

Въ третьемъ десятилѣтіи 1824 — 1833: разность между крайними числами рожденій, большимъ въ 1825 и меньшимъ въ 1831, простирается до 20%.

Въ четвертомъ десятилѣтїи 1834 — 1843 такая разность между 1839 съ большимъ числомъ рожденїи и 1835 г. съ меньшимъ составляетъ около трети или слишкомъ 30%.

Эта послѣдняя разность въ числѣ рожденїи самая значительная на пространствахъ разсматриваемыхъ сорока лѣтъ, хотя крайнія числа отдѣляются одно отъ другаго промежуткомъ времени не болѣе, какъ въ три года.

Вообще въ послѣдовательномъ порядкѣ чиселъ родившихся незамѣтно никакой правильной прогрессїи, которую можно было бы принять за положительный законъ производительности здѣшняго населенїя, ибо сумма рожденїи во второмъ десятилѣтїи по мужескому полу превышаетъ сумму ихъ за первое десятилѣтїе на 5,745, а женскаго менѣе на 1,265. По третьему десятилѣтїю число мужескихъ рожденїи на 19,758, а женскаго на 21,468 болѣе противъ предшествовавшаго десятилѣтїя, наконецъ въ четвертомъ десятилѣтїи противъ третьяго число рожденїи уменьшилось: мужескаго пола на 3,947, женскаго на 3,807. Но если раздѣлить эти сорокъ лѣтъ на два двадцати-лѣтнихъ періода: съ 1804 — 1823 и съ 1824 — 1843, то въ послѣднемъ окажется дѣйствительной прибыли противъ перваго въ числѣ рожденїи: мужескаго пола на 41,310, женскаго на 37,264.

Среднее число рожденїи съ 1804—1823 было: мужескаго пола по 27,348, женскаго по 26,098 ежегодно; съ 1824—1843: мужескаго пола по 29,406, женскаго по 27,961; слѣдовательно въ послѣднее двадцатилѣтїе число рожденїи увеличилось, среднимъ числомъ, мужескаго пола на 7%, а женскаго по 6% проц. противъ перваго двадцатилѣтїя.

Приведенныя въ этой таблицѣ пропорціональныя числа родившихся женскаго пола на 100 душъ мужескаго подтверждаютъ замѣченный у всѣхъ почти народовъ фактъ, что мальчиковъ всегда почти рождается болѣе, чѣмъ дѣвочекъ. Исключенїе изъ этого представляетъ одинъ только 1806 г., а на пространствахъ 10 лѣтъ; вообще число родившихся дѣвочекъ превышаетъ родившихся мальчиковъ въ пропорціи 103:100. Затѣмъ наибольшее число мальчиковъ относительно къ дѣвочкамъ родилось въ 1819 и 1832, а наименьшее въ 1837 и 1838; разность 8%. Въ сложности: въ первое и четвертое десятилѣтїе рождалось мужескаго пола нѣсколько болѣе противъ втораго и третьяго десятилѣтїи.

На основанїи приведенныхъ далѣе исчисленїи можно принять среднее населенїе мужескаго пола въ Кїевской Губернїи.

— За первое десятилѣтїе	575,000
— второе	600,000

За третье десятилетіе 744,000  
— четвертое — 772,000

Сравнивъ съ этими числами среднія за каждое десятилетіе число рождающихся мужескаго пола, получимъ на каждыя 1,000 душъ населенія мужескаго пола.

Въ первомъ десятилетіи 47  
— второмъ — 46  
— третьемъ — 39  
— четвертомъ — 39

Впрочемъ эти пропорціональныя числа должны быть дѣйствительны мѣше, ибо народонаселеніе принимается здѣсь всѣхъ исповѣданій, и рожденія по одному Православному.

Наконецъ въ отношеніи къ времени приходится среднимъ числомъ на каждыя сутки рожившихся обоюго пола:

Въ первомъ десятилетіи по 147  
— второмъ — 147  
— третьемъ — 158  
— четвертомъ — 156

### б. Смертность.

#### Исчисленіе умершихъ.

Въ параллель къ вышеприведенному исчисленію рожившихся Православнаго исповѣданія съ 1804 года представляемъ теперь исчисленіе умершихъ съ того же времени и тоже по одному Православному исповѣданію.

ГО Д Ы:  1 - ДЕСЯТИЛѢТІЕ.	Число умершихъ.		Пропорція на 100 душъ умершихъ.		
	Мужескаго пола.	Женскаго пола.	Женска- го пола умер- шихъ.	Рожившихся.	
				Мужеск.	Женск.
Въ 1804 году . . . . .	22,300	22,156	99	123	123
— 1805 — . . . . .	20,149	19,441	96	146	146
— 1806 — . . . . .	19,475	17,996	92	143	149
— 1807 — . . . . .	20,487	19,395	94	129	129
— 1808 — . . . . .	18,336	18,392	100	158	150
— 1809 — . . . . .	18,814	18,454	98	143	148
— 1810 — . . . . .	23,139	23,211	100	116	111



	Число умершихъ.		Пропорція на 100 душъ умершихъ.		
	Мужескаго пола.	Женскаго пола.	Женскаго пола умершихъ.	Родившихся.	
				Мужеск.	Женск.
Въ 1811 году . . . . .	20,941	20,084	95	126	126
— 1812 — . . . . .	24,261	23,174	95	101	102
— 1813 — . . . . .	20,984	19,430	92	119	122
<b>Итого . . . . .</b>	<b>208,886</b>	<b>201,733</b>	<b>96</b>	<b>132</b>	<b>129</b>
<b>2 десятилетіе.</b>					
Въ 1814 году . . . . .	19,187	18,716	97	140	137
— 1815 — . . . . .	19,987	19,936	100	116	110
— 1816 — . . . . .	14,099	13,945	99	205	196
— 1817 — . . . . .	17,149	17,005	99	158	152
— 1818 — . . . . .	18,328	18,676	101	146	133
— 1819 — . . . . .	15,084	15,132	100	192	176
— 1820 — . . . . .	16,306	16,535	101	165	157
— 1821 — . . . . .	18,350	19,032	103	150	137
— 1822 — . . . . .	21,543	22,332	103	138	127
— 1823 — . . . . .	16,706	16,562	99	170	165
<b>Итого . . . . .</b>	<b>176,739</b>	<b>177,869</b>	<b>100</b>	<b>156</b>	<b>146</b>
<b>3 десятилетіе.</b>					
Въ 1824 году . . . . .	16,706	16,562	99	170	165
— 1825 — . . . . .	18,333	18,860	102	172	157
— 1826 — . . . . .	24,933	25,175	98	125	119
— 1827 — . . . . .	24,905	24,982	100	125	118
— 1828 — . . . . .	27,416	26,792	97	103	102
— 1829 — . . . . .	24,048	23,205	96	128	125
— 1830 — . . . . .	22,594	21,628	95	135	102
— 1831 — . . . . .	36,647	35,785	97	68	68
— 1832 — . . . . .	20,502	20,568	100	145	133
— 1833 — . . . . .	22,145	21,811	98	133	131
<b>Итого . . . . .</b>	<b>238,229</b>	<b>235,458</b>	<b>97</b>	<b>124</b>	<b>119</b>

\*

ГО ДЫ: 4 ДЕСЯТИЛѢТІЕ.	Число умершихъ.		Пропорція на 100 душъ умершихъ.		
	Мужескаго пола.	Женскаго пола.	Женска- го пола умер- шихъ.	Родившихся.	
				Мужеск.	Женск.
Въ 1834 году . . . . .	24,527	24,109	99	112	112
— 1835 — . . . . .	29,017	29,404	101	76	69
— 1836 — . . . . .	19,977	19,861	100	150	142
— 1837 — . . . . .	22,578	22,583	100	147	127
— 1838 — . . . . .	21,685	21,893	100	145	142
— 1839 — . . . . .	24,531	24,864	101	130	124
— 1840 — . . . . .	21,910	21,483	98	133	129
— 1841 — . . . . .	21,114	21,957	104	142	131
— 1842 — . . . . .	29,888	31,821	106	90	80
— 1843 — . . . . .	14,655	15,097	103	207	193
Итого . . . . .	229,482	233,072	100	123	114
Всего въ 40 лѣтъ . . . . .	855,316	848,122	99	133	115
Въ 1844 году . . . . .	18,554	18,246	98	201	197

Въ первомъ десятилѣтїи самое большое число умершихъ въ 1812 году; а меньшее въ 1806 году: разность между ними простирается до 26%.

Во второмъ десятилѣтїи болѣе умирало въ 1822 г., менѣе въ 1816: на 35% разности.

Въ третьемъ десятилѣтїи между наибольшою смертною въ 1831 г. и наименьшою въ 1824 г.: разность составляетъ слишкомъ 55%.

Въ четвертомъ десятилѣтїи въ 1835 году и въ 1842 почти вдвое умерло противъ 1843 г., т. е. разность между этими крайностями была въ 50%.

Сравнивая среднія числа умершихъ за каждое десятилѣтїе, находимъ, что самая большая смертность была въ промежуткѣ времени съ 1824—1853, а наименьшая въ предшествовавшее десятилѣтїе съ 1814—1823; разность между крайними числами около 25%.

Слѣдовательно, какъ и въ числѣ рожденій, въ смертности не видно правильнаго ни возвышенія ни пониженія числа; тѣмъ болѣе, что она зависитъ отъ

многихъ случайныхъ, не періодическихъ причинъ. Эти причины, имѣющія непосредственное вліяніе на число умершихъ, слѣдовало бы объяснить съ болѣею подробностью за каждый періодъ времени, но не имѣя для того данныхъ, не можемъ и входить въ подобныя изслѣдованія.

Замѣтимъ только, что самое высокое число умершихъ, впродолженіи этихъ 40 лѣтъ, было въ 1831 году, и вѣроятно на эту усиленную смертность имѣла вліяніе холера и тогдашнія смертныя обстоятельства западнаго края. Численные результаты смертности впродолженіи двухъ двадцатилѣтнихъ періодовъ были слѣдующіе: въ первомъ съ 1804—1823 число умершихъ простиралось мужскаго пола до 385,625, женскаго 379,592; во второмъ: съ 1824—1843 мужскаго пола 467,711, женскаго 468,530. Среднимъ числомъ приходилось на каждый годъ перваго періода по 19,281 умершихъ мужскаго пола и по 18,980 женскаго, а во второмъ періодѣ по 23,386 мужскаго и по 23,427 женскаго. Слѣдовательно въ послѣднее двадцатилѣтіе всего умерло: мужскаго пола на 82,086, а женскаго на 88,938 болѣе противъ перваго двадцатилѣтія, что составляетъ среднимъ числомъ мужскаго пола по 4,104, а женскаго по 4,448 ежегодной прибыли умершихъ противъ средняго числа ихъ за каждый годъ перваго двадцатилѣтія. Отсюда видно, что смертность въ послѣднія 20 лѣтъ усилилась въ мужскомъ полѣ на 21 процентъ, а въ женскомъ на 23% противъ перваго двадцатилѣтія. Между тѣмъ какъ число рожденій въ тотъ же періодъ возвысилось въ первомъ только на 7%, а въ послѣднемъ на 6%.

По отношенію между числомъ умершихъ мужскаго пола и числомъ ихъ женскаго пола означенныя въ таблицѣ пропорціональныя числа представляютъ слѣдующіе выводы.

Въ первомъ десятилѣтіи число тѣхъ и другихъ было почти равное впродолженіе двухъ лѣтъ, а въ остальныя 8 лѣтъ мужскаго пола умирало болѣе женскаго.

Во второмъ десятилѣтіи четыре года умирало женскаго пола болѣе мужскаго, два года почти одинакое число тѣхъ и другихъ, а четыре года мужскаго болѣе женскаго.

Въ третьемъ десятилѣтіи одинъ годъ болѣе женскаго противъ мужскаго, два года наравнѣ, семь лѣтъ послѣдняго болѣе противъ перваго.

Въ четвертомъ десятилѣтіи пять лѣтъ женскаго пола умирало болѣе мужскаго; два года наравнѣ; и только три года мужскаго пола болѣе женскаго.

На пространствѣ всѣхъ 40 лѣтъ самое меньшее число умершихъ мужскаго пола противъ женскаго было въ 1842 г., а самое большее въ 1806 и

1813: разность между крайними пропорциональными числами этих летъ составляетъ 139.

Средними числами съ 1804—1813 и съ 1824—1833 умираю мужскаго пола болѣе противъ женскаго; съ 1814—1823 года почти равное число того и другаго, съ небольшимъ перевѣсомъ на сторонѣ женскаго пола; съ 1834—1843 женскаго пола рѣшительно умираю болѣе противъ мужскаго.

Сравнивая въ этомъ отношеніи два періода 1804—1823 и 1824—1843, находимъ, что въ последнемъ умираю мужскаго пола на 29<sup>0</sup> менѣе, а женскаго на столько же болѣе противъ перваго двадцатилѣтія.

Обратимся теперь къ сравненію чиселъ родившихся съ числами умершихъ, которымъ опредѣлится главное движеніе народонаселенія.

Излишекъ числа родившихся противъ числа умершихъ.			
	Мужск. п.	Женск. п.	Обоего пола.
Въ 1 десятилетіе . . . . .	61,652	59,873	121,525
Во второе . . . . .	98,540	82,482	181,022
Въ третье . . . . .	57,808	46,061	103,869
Въ четвертое . . . . .	62,608	44,640	107,248
Всего въ 40 лѣтъ . . . . .	280,608	255,056	513,664

Сравнивая по двадцатилѣтнимъ періодамъ, видимъ, что въ первомъ число родившихся превышало число умершихъ на 160,192 мужскаго и на 142,355 женскаго пола, а въ последній періодъ мужскаго на 120,416 и женскаго 90,701. Следовательно менѣе мужскаго пола на 25<sup>0</sup>, а женскаго на 36<sup>0</sup>. И это уменьшеніе прибыло тѣмъ значительнѣе, что въ последнее двадцатилѣтіе народонаселеніе увеличилось цѣлою массою прибылыхъ отъ перваго двадцатилѣтія.

Пределы прибыло отъ родившихся опредѣляются по каждому десятилетію слѣдующими величинами.

Въ первомъ десятилѣтїи наибольшій излишекъ оказывается въ 1805 году, наименьшій въ 1812: разность выходитъ до 30%.

Во второмъ десятилѣтїи эта разность между наибольшимъ приращеніемъ въ 1816 г. и наименьшимъ въ 1815, составляетъ 44%.

Въ третьемъ десятилѣтїи самое большее приращеніе въ 1825 году 61% больше противъ 1831 года.

Наконецъ въ четвертомъ десятилѣтїи между наибольшимъ приращеніемъ въ 1843 году и наименьшимъ въ 1835 году разницы на 64%.

Показанное число умершихъ въ продолженіе десяти лѣтъ съ 1835 — 1844 годъ распределялось по возрастамъ, какъ означено въ слѣдующей таблицѣ.



1839.		1840.		1841.		1842.		1843.		1844.	
Муж.	Жен.	Муж.	Жен.	Муж.	Жен.	Муж.	Жен.	Муж.	Жен.	Муж.	Жен.
13,842	13,089	10,356	9,818	11,875	10,909	14,809	14,578	7,519	7,037	9,795	8,335
1,352	1,292	1,729	1,179	1,555	1,441	2,036	2,099	986	873	1,124	1,082
767	860	704	686	567	611	874	772	445	456	541	541
642	825	709	705	645	620	806	775	411	483	524	572
735	816	602	677	691	641	735	954	400	500	474	584
671	872	682	847	547	877	837	1,555	399	627	516	663
659	810	635	830	552	763	807	1,220	389	505	505	677
670	905	765	863	670	848	1,001	1,449	465	622	531	689
647	678	647	735	691	652	1,117	1,216	302	470	550	556
711	816	805	936	774	799	1,122	1,311	555	701	567	755
642	679	665	747	631	680	919	1,401	455	471	525	639
810	935	896	1,037	854	982	1,248	1,579	546	709	700	821
689	724	726	716	602	687	983	1,158	421	393	391	673
669	616	689	673	706	656	1,037	1,065	455	472	634	602
385	411	461	384	362	352	584	548	216	246	376	365
299	275	355	325	308	254	521	448	238	183	273	238
177	118	189	181	122	102	191	168	100	78	155	125
27	64	166	89	100	62	151	130	62	41	96	57
51	36	69	34	45	28	64	38	32	22	51	37
27	21	44	26	18	16	42	33	12	9	23	14
4	.	8	.	7	3	2	1	1	1	1	.
2	.	3	1	2	.	2	3	1	.	.	.
1	.	1	.	.	.	.	.	.	.	.	.
2	2	.	.	1	.	.	.	.	.	.	.
.	.	2	.	1	.	.	.	.	.	.	1

	На 100 душъ об- щаго числа умер- шихъ.		Во 2 пятилѣтїи противъ 1 пятилѣтїя умерло.		
	1 пяти- лѣтїе.	2 пяти- лѣтїе.	Менше.	Больше.	Процент- ное содер- жаніе.
Возмужалыкъ отъ 30 до 45 л. муж.	7	10	.	2,394	32
жен.	7	11	.	3,225	40
Пожилыхъ отъ 45 до 60 — муж.	6	11	.	4,846	75
жен.	6	12	.	6,439	94
Старыхъ отъ 60 до 75 — муж.	5	9	.	4,064	84
жен.	5	9	.	4,558	97
Долголѣтнихъ отъ 75 до 100 лѣтъ включи- тельно	1	3	.	1,395	68
Свыше 100 л. муж.	1	2	.	1,022	58
жен.			.	25	.
			.	8	.

Главный результатъ этой таблицы тотъ, что въ продолженіе второго пятилѣтїя умерло обоего пола ниже 15-лѣтняго возраста на 53,364 меньше, а выше 15 лѣтъ на 31,582 больше противъ умершихъ тѣхъ же возрастовъ въ первое пятилѣтїе. Этотъ результатъ былъ бы весьма выгоднымъ для народонаселенія, если бы онъ выходилъ изъ сравненія большихъ періодовъ, раздѣленныхъ значительными промежутками времени. Въ настоящемъ же случаѣ позволено только заключить, что въ послѣдній періодъ преобладали обстоятельства благоприятствующія сохраненію жизни подрастающаго поколѣнія, изъ котораго отъ 5 до 15 лѣтъ умерло почти втрое меньше, чѣмъ въ предшествовавшій періодъ, и тоже время дѣйствовали причины, усиливающія смертность въ поколѣніяхъ цвѣтущихъ и увлѣдающихъ, особенно въ пожилыхъ съ 45—60, и на старшихъ съ 60—75 лѣтъ, которыхъ умерло во второе пятилѣтїе женскаго пола почти вдвое, а мужскаго слишкомъ на три четверти больше противъ первого пятилѣтїя. Во всякомъ случаѣ сохраненіе въ жизни столь значительнаго излишка младенцевъ и дѣтей слѣдуетъ считать выгоднымъ для народонаселенія. Относительно къ его превращенію, не смотря на усиленіе смертности въ зрѣлыхъ возрастахъ, ибо умирающіе изъ числа послѣднихъ оставляютъ по себѣ потомство, между тѣмъ какъ съ умершимъ недороскомъ погибаетъ и семья потом-



ства, которое отъ него должно было произойти. Но съ другой стороны эта выгода относится вся къ будущимъ поколѣнiямъ, между тѣмъ какъ въ настоящемъ значительная убыль взрослыхъ при излишествѣ младенцевъ и дѣтей не выгодно для быта и благосостоянiя семействъ уменьшенiемъ числа рабочихъ рукъ и увлеченiемъ числа существъ непродводительныхъ, но требующихъ пропитанiя и ухода.

*Обзорные причины смертности.*

Причины, производящiя смертность, могутъ быть раздѣлены на два рода: *постоянныя*, дѣйствующiя посредствомъ извѣстныхъ болѣзней, и *случайныя*, которыя сами подраздѣляются на естественныя, напримѣръ погибель отъ грозы, утопленiя, сгорѣвiя и т. п. и насильственные, т. е. убiйства отъ руки челоука.

Въ каждомъ почти возрастѣ, въ различныхъ мѣстностяхъ, сословіяхъ, занятiяхъ и т. п. существуютъ расположенiя къ извѣстному роду болѣзней, производящихъ наибольшую смертность въ части народонаселенiя, подверженной ихъ влiянiю. Важность статистическихъ изслѣдованiй объ источникахъ смертности неоспорима и давно признана въ другихъ Государствахъ, въ которыхъ смертельныя влiянiя различныхъ дѣятелей приводятся въ извѣстность съ большею тщательностию. У насъ же это предметъ новый и почти еще не тронутый, потому и численныя свѣдѣнiя, какiя можемъ сообщать о немъ, весьма скудны. Они ограничиваются относительно дѣйствiя болѣзней, слѣдующимъ исчисленiемъ умершихъ военныя чины въ Кiевскомъ Военномъ Госпиталѣ, впродолженiе десяти лѣтъ, съ 1835—1844.

Б о л ѣ з н и.	1835	1836	1837	1838	1839	1840	1841	1842	1843	1844	Всего.
Отъ нервной горячки . . .	107	93	74	63	57	38	32	78	65	41	618
— гнилой горячки . . .						3	3	7	1	1	15
— медленной нервной горячки . . . . .	25	9	5	7	4	8	6	41	8	1	84
— изнурительной лихорадки . . . . .	356	203	125	93	58	54	31	58	37	30	1,045
— спящей сухотки . . .	65	53	42	28	42	20	19	51	41	21	349
— спящей сухотки съ поносомъ . . . . .	84	15	38	51	40	40	17	33	33	22	373
— воспаления легкихъ . . .	44	48	48	9	12	14	15	34	18	14	196
— воспаления мозга и другихъ частей . . . . .	56	44	45	20	21	21	13	34	27	12	233

Б о л ъ з н и.	1835	1836	1837	1838	1839	1840	1841	1842	1843	1844	Всего.
Отъ чахотки . . . . .	267	492	143	164	179	142	98	215	184	158	1,742
— удушья . . . . .	.	1	5	2	2	4	5	2	2	1	24
— старческаго изнуренія.	.	.	.	.	1	.	3	6	2	5	17
— грудной водяной . . .	.	.	.	5	22	30	13	36	28	16	151
— водяной . . . . .	179	70	42	46	29	41	31	49	37	41	565
— водяной съ поносомъ .	.	.	.	2	2	.	.	16	6	.	26
— поноса . . . . .	159	37	37	45	86	59	47	79	46	30	625
— кроваваго поноса . . .	8	.	5	11	38	8	24	31	14	2	141
— цынги . . . . .	3	3	2	6	3	7	2	4	.	.	30
— падучей болѣзни . . .	1	2	1	3	1	4	.	2	2	.	15
— удара . . . . .	2	5	9	5	3	7	3	3	2	2	41
— паралича . . . . .	4	3	3	5	.	3	1	1	5	7	32
— разныхъ другихъ болѣзней, какъ-то: каменной, грыжи, аневризма, заваловъ, воспаленій, скарлатины, оспы, кори, язвы и т. п. . . . .	3	4	4	6	7	13	4	17	14	5	77
Всего.	1,363	722	538	568	577	516	366	767	574	409	6,400

Изъ этихъ чиселъ слѣдуетъ заключить, что *чахотка* производитъ наибольшую смертность между людьми военнаго званія, ибо въ продолженіе 10 лѣтъ, отъ нее постоянно умирало болѣе четвертой части всего числа умершихъ въ госпиталѣ. Потомъ по степени смертности слѣдуютъ: *изнурительная лихорадка*; отъ нее умерло около  $\frac{1}{6}$  части; *спинная сухотка* —  $\frac{1}{9}$  часть, *гнилая горляка* —  $\frac{1}{10}$  часть; *поносы* тоже  $\frac{1}{10}$  часть; *водяная*  $\frac{1}{10}$  часть; и т. д.

Подобныя же расчисленія по каждому классу здѣшняго народонаселенія и по главнымъ промысламъ были бы весьма полезны, но мы должны предоставить это будущимъ розыскателямъ.

Отъ случайныхъ причинъ ежегодно погибаетъ въ Киевской Губерніи до 1,000 человекъ на пожарахъ, отъ грозы, утопленія, нечаянныхъ случаевъ, болѣзненныхъ скоропостижныхъ припадковъ, убійствъ и самоубійствъ. Въ той же мѣрѣ, какъ исчисленіе умершихъ по роду ихъ болѣзней, важно въ медицинскомъ отношеніи исчисленіе насильственныхъ смертныхъ случаевъ, происходящихъ болѣею частью отъ воли человека, полезно въ правительственномъ смыслѣ.

Занимая свѣдѣнія о нихъ изъ донесеній мѣстныхъ начальствъ, ежегодно включаемыхъ въ отчеты Начальниковъ Губерній, представляемъ впередъ въ

сводномъ видѣ за четыре года, 1842—1845, числа смертныхъ случаевъ по каждому ихъ роду, съ распределеніемъ въ отношеніи къ мѣстности, по городамъ и уѣздамъ, внѣ городовъ.

	ОТЪ ЕСТЕСТВЕННЫХЪ ПРИЧИНЪ.					ОТЪ РУКИ ЧЕЛОВѢКА.					
	Погибло на пожарахъ.	Утонуло.	Убито грозой.	Отъ неволежденія.	Отъ болезнейъ и припадковъ.	Отъ несчастныхъ случаевъ.	Убийствъ.				Мертвые полицаи.
							Случайныхъ.	Неумышленныхъ.	Умышленныхъ.	Самоубійствъ.	
Въ г. Киевѣ . . . . .		56		8	71	37	3	3	2	24	7
— уездъ его . . . . .	3	108	6	21	407	80	4	3	12	20	9
— г. Радомыслѣ . . . . .		7		2	5	2			1		
— уездъ его . . . . .	3	136	14	8	429	55	1	1	4	28	
— Васильковѣ . . . . .		6	1	2	28	11				1	
— уездъ его . . . . .	6	76	6	6	85	51	12	2	2	17	8
— г. Сквирѣ . . . . .		2		7	4	9			1	1	
— уездъ его . . . . .	3	66	7	6	90	74		7	5	39	1
— г. Махновкѣ . . . . .		2		1	7	5					
— уездъ Бердичевскій . . . . .	5	70	2	34	409	51	3	3	9	28	4
— г. Липовцѣ . . . . .	1	5	1		7	2					1
— уездъ его . . . . .	4	63	2	18	69	68	2	3	3	43	1
— г. Таращѣ . . . . .		5			2				1	1	
— уездъ его . . . . .	5	45	4	4	107	52	1	1	9	20	3
— г. Умани . . . . .		3			2	2	1		1	2	
— уездъ его . . . . .	2	58	0	21	85	54	1	3	5	20	5
— г. Звенигородѣ . . . . .		2	1	3	8	8					
— уездъ его . . . . .	4	57	2	36	76	79	1	2	3	49	1
— г. Цигиринѣ . . . . .	4	3			3	2					
— уездъ его . . . . .	3	73	5	12	70	60	1	1	6	15	4
— г. Черкасѣ . . . . .		17			8	3					
— уездъ его . . . . .	3	83	4	12	54	50		6	3	16	4
— г. Каневѣ . . . . .		11		3	1	1		2			
— уездъ его . . . . .	1	84	2	5	76	85	5	12	4	49	
Итого: въ городахъ . . . . .	5	119	3	26	152	82	4	5	6	29	8
въ уѣздахъ ихъ . . . . .	42	917	60	183	1,017	759	30	44	65	284	40
Всего : . . . . .	47	1,036	63	209	1,119	811	34	49	71	305	48

Всего, въ продолженіе четырехъ лѣтъ умерло насильственною смертію 3,902 чело­вѣка; изъ того числа погибло: отъ естественныхъ причинъ 3,397, а отъ руки чело­вѣка 507. Следовательно, послѣдніе составляютъ 15<sup>0</sup>/<sub>100</sub> общаго числа. Изъ числа 507 чело­вѣкъ убитыхъ, было погибшихъ отъ чужой руки 202, а отъ своей или самоубійцъ—305; число первыхъ относится къ числу послѣднихъ какъ 2 : 3.

Относительно рода смерти, на 100 душ общаго числа приходится погибших:

На пожарах . . . . .	1
Утонувших . . . . .	26
Убитых грозю . . . . .	1
Отъ невоадержности . . . . .	5
Отъ болъзненныхъ припадковъ . . . . .	31
Отъ нечаянныхъ случаевъ . . . . .	22

Отъ убійства:

Случайнаго . . . . .	1.
Неумышленнаго . . . . .	2.
Умышленнаго . . . . .	2.
Самоубійства . . . . .	7.
Подкинутыхъ мертвыхъ младенцевъ . . . . .	2.

Впродолженіе тогоже четырехлѣтія, съ 1842 — 1845, всѣхъ умершихъ въ Кіевской Губерніи было 175,816 обоего пола; противъ этого числа приходится погибшихъ насильственною смертію по два на сто, или 2%.

Вышеприведенныя общія пропорціональныя числа разлагаются по уѣздамъ слѣдующимъ образомъ.

	На 100 ч. погибшихъ насильственною смертію.		На 100 человекъ убитыхъ.	
	Отъ естественныхъ причинъ.	Отъ убійства.	Чужою рукою.	Самоубійствъ
По Кіевскому уѣзду . . . . .	12	2	8	9
— Радомысльскому . . . . .	9	1	2	5
— Васильковскому . . . . .	7	1	8	3
— Сквирскому . . . . .	7	2	2	8
— Бердичевскому . . . . .	8	1	3	6
— Липовецкому . . . . .	7	1	2	8
— Таращанскому . . . . .	6	1	3	4
— Уманскому . . . . .	6	1	3	4
— Звенигородскому . . . . .	7	1	1	3
— Чигиринскому . . . . .	6	1	2	3
— Черкасскому . . . . .	5	1	2	3
— Каневскому . . . . .	6	1	4	4

Малость числа и ограниченность взятого здесь промежутка времени не позволяют вывести положительных заключений о постоянном содержании между разными родами насильственных смертей, в потому ограничиваемся одним замечанием, что приведенная пропорция между погибшими отъ убійства и отъ самоубійства, изъ которыхъ послѣднихъ на цѣлую треть болѣе первыхъ, подтверждаютъ этотъ фактъ, замеченный не только по всей Имперіи, но и въ другихъ Государствахъ, что число самоубійствъ всегда бываетъ болѣе противъ убійствъ чужою рукою.

**В. БРАКИ И ОТНОШЕНИЕ ИХЪ ЧИСЛА КЪ ЧИСЛУ РОЖДЕНІЙ.**

По неполнотѣ матеріаловъ, служащихъ къ исчисленію браковъ, мы не можемъ опредѣлять ихъ числа, подобно рожденіямъ и смертности съ 1804 года, но должны ограничиться двумя десятилѣтіями, какъ показываетъ слѣдующая таблица, основанная на мѣстныхъ метрическихъ свѣдѣніяхъ по одному Православному исповѣданію:

Г О Д Ы.	Число супружества.	Г О Д Ы.	Число супружества.
Въ 1820 . . . . .	11,057	<b>2 ДЕСЯТИЛѢТІЕ.</b>	
<b>1 ДЕСЯТИЛѢТІЕ.</b>		Въ 1835 . . . . .	13,355
Въ 1825 . . . . .	14,256	— 1836 . . . . .	16,086
— 1826 . . . . .	12,221	— 1837 . . . . .	15,674
— 1827 . . . . .	11,101	— 1838 . . . . .	15,495
— 1828 . . . . .	12,111	— 1839 . . . . .	10,576
— 1829 . . . . .	14,297	— 1840 . . . . .	10,141
— 1830 . . . . .	11,513	— 1841 . . . . .	13,975
— 1831 . . . . .	10,884	— 1842 . . . . .	12,492
— 1832 . . . . .	13,255	— 1843 . . . . .	15,006
— 1833 . . . . .	10,178	— 1844 . . . . .	16,842
— 1834 . . . . .	10,068		
<b>Итого въ 1 десятилѣтіи.</b>	<b>119,884</b>	<b>Итого во 2 десятилѣтіи.</b>	<b>139,642</b>

Сравнивая эти данныя по обоимъ десятилѣтіямъ, получимъ слѣдующіе выводы:

Число супружествъ во второе десятилѣтіе увеличилось противъ перваго на 1,976 или на 16%. Наименьшее число браковъ въ первомъ десятилѣтіи было въ часть I.

1854, наибольшее въ 1829 г., разность между ними простирается до 41%; во второмъ десятилѣтїи менѣе было браковъ въ 1840 г., болѣе на 66% въ 1844 году.

Относительно къ массѣ народонаселенія мужескаго пола, по среднему числу его въ каждомъ десятилѣтїи, вышеопредѣленному въ исчисленїи рожившихся, приходится на каждыя 1,000 душъ мужескаго пола: въ первое десятилѣтїе по 16 браковъ, а во второе по 18 ежегодно.

Сравнивая по каждому году, продолженіе двухъ десятилѣтїй: 1825—1834 и съ 1835—1844 число браковъ съ числомъ рожденій, отношеніе между теми и другими опредѣлится слѣдующими пропорціональными числами:

	На 100 браковъ рожившихся.		
	Мужескаго пола.	Женскаго пола.	Обоего пола.
<b>1 ДЕСЯТИЛѢТІЕ.</b>			
Въ 1825 . . . . .	221	208	429
— 1826 . . . . .	254	245	499
— 1827 . . . . .	280	266	546
— 1828 . . . . .	232	225	457
— 1829 . . . . .	215	203	418
— 1830 . . . . .	265	253	518
— 1831 . . . . .	229	221	450
— 1832 . . . . .	225	206	431
— 1833 . . . . .	290	280	570
— 1834 . . . . .	271	257	528
Среднимъ числомъ ежегодно .	248	236	484
<b>2 ДЕСЯТИЛѢТІЕ.</b>			
Въ 1835 . . . . .	161	151	315
— 1836 . . . . .	186	176	362
— 1837 . . . . .	209	182	391
— 1838 . . . . .	203	201	404
— 1839 . . . . .	301	292	593
— 1840 . . . . .	288	274	562
— 1841 . . . . .	214	206	420
— 1842 . . . . .	215	210	425
— 1843 . . . . .	202	194	396
— 1844 . . . . .	221	214	435
Среднимъ числомъ ежегодно .	220	210	430
Во 2 десятилѣтїи противъ перваго менѣе.	28	26	54

Само собою разумеется, что прямого отношенія числа заключаемыхъ ежегодно браковъ къ числу рождающихся существовать не можетъ; ибо въ числѣ послѣднихъ большая часть происходитъ отъ браковъ, заключенныхъ въ предшествовавшіе годы, какъ видно изъ того, что по приведенному расчисленію приходится отъ 4 до 5 родившихся въ продолженіи одного года на каждый бракъ. Не менѣе того есть взаимная связь между числомъ рождающихся и числомъ браковъ, ибо отъ большаго или меньшаго числа послѣднихъ зависитъ большее или меньшее приращеніе населенія не только въ тотъ годъ, когда браки совершены, но и въ послѣдующіе годы. Слѣдовательно, чѣмъ болѣе приходится родившихся въ продолженіи одного года на каждый бракъ, въ томъ же году совершанный, тѣмъ плодovitѣе должны быть супружества прежнихъ лѣтъ, и наоборотъ. Въ этомъ смыслѣ изъ двухъ приведенныхъ десятилѣтій въ послѣднемъ съ 1835 — 1844 оказывается уменьшеніе производительности браковъ на 12% противъ перваго десятилѣтія.

в. ПРИВЫМЪ И УБЫЛЬ НАСЕЛЕНІЯ ИЗЪ ДРУГИХЪ ПОСТОЯННЫХЪ ИСТОЧНИКОВЪ.

Эти источники, какъ выше объяснено, заключаются: по прибылям: а) Въ дополнительныхъ ревизскихъ припискахъ. б) Перечисленій на жительство въ здѣшнюю губернію переселенцевъ изъ другихъ мѣстъ. в) Водвореніи на жительство отставныхъ и безрочно-отпускныхъ нижнихъ чиновъ. Соответственная убыль населенія происходитъ: а) отъ исключенія изъ счета вдвойнѣ по ревизіи записанныхъ; б) отъ выселенія здѣшнихъ жителей въ другія губерніи; в) поступления ихъ въ рекруты; г) отъ высылки мѣстныхъ преступниковъ въ Сибирь и отдачи ихъ въ солдаты.

По каждому изъ этихъ родовъ движенія народонаселенія постараемся дать если не полное понятіе, что совершенно невозможно по недостаточности свѣдѣній, то по крайней мѣрѣ нѣсколько численныхъ фактовъ показывающихъ мѣру этого движенія.

а. По прибылям.

Въ 1845 году записано вновь въ Казенной Палатѣ: прописныхъ душъ мужскаго пола мѣщанъ-Христіанъ 279, изъ бывшихъ экономическихъ крестьянъ 1, бывшихъ во владѣніи Римско-Католическаго духовенства крестьянъ и дворянскихъ людей 13, однодворцевъ 4 семейства и 1 душа, всего (полагая по 4 души въ семействахъ однодворцевъ) 317 душъ мужскаго пола.

Возвратившихся из бѣговъ записано мѣщанъ Христіанъ 54, свободный казачко-бонашецъ 1, крестьянъ изъ бывшихъ экономическихъ 2, помещичьихъ 54, всего 111 душъ. Изъ обонхъ этихъ источниковъ можетъ составиться въ продолженіи 40 лѣтъ прибыль въ счетъ населенія до 7,000 душъ обоеро пола противъ рѣзкого счета.

Въ томъ же году перечислено въ Кіевскую Губернію изъ другихъ губерній въ мѣщане: 39 душъ мужскаго пола; въ томъ числѣ изъ Могилевской губерніи 1; изъ Минской 1, Курской 3 и Херсонской 33; и иностранцевъ 1; въ крестьяне помещичьи 16; въ томъ числѣ изъ губерній: Владимірской 4, Подольской 6, Рязанской 1, Харьковской 1, Черниговской 2, и Грузино-Имеретинской 2, всего переселилось 35 душъ мужскаго пола.

Нижнихъ отставныхъ чиновъ и безсрочно-отпусныхъ водворяясь въ Губерніи въ продолженіи 10 лѣтъ приблизительно слѣдующее число:

	Отставныхъ.	Безсрочно отпусныхъ.	Итого.
Въ 1837 году . . . . .	770	644	1,414
— 1838 — . . . . .	1,100	272	1,372
— 1839 — . . . . .	1,500	688	2,188
— 1840 — . . . . .	820	785	1,605
— 1841 — . . . . .	770	1,286	2,056
— 1842 — . . . . .	800	1,045	1,845
— 1843 — . . . . .	680	1,094	1,774
— 1844 — . . . . .	670	324	994
— 1845 — . . . . .	700	149	849
— 1846 — . . . . .	750	220	970
Итого.	8,560	6,507	15,067
Среднимъ числомъ ежегодно.	856	650	1,506

6. По убыли.

Въ 1843 году исключено изъ счета двойнѣ записанныхъ по ревизіи 18 душъ и 5 семейства; въ томъ числѣ изъ мѣщанъ 3, вольныхъ людей 1, крестьянъ: государственныхъ и помещичьихъ 11 и однодворцевъ 3 семейства.

Переселено въ другія губерніи 457 душъ. Изъ нихъ: въ мѣщанъ Подольской губерніи 3, Симбирской 1, Харьковской 1, Херсонской 11, Витебской 1, Таври-



ческой 1, всего 21. Изъ мѣщанъ здѣшнихъ въ мѣщане губерній: Таврической 8, Екатеринославской 3, Полтавской 3, Подольской 258, Херсонской 91, Волынской 4, Черниговской 1, Бессарабской области 10; всего 375 душъ. Изъ крестьянъ помѣщичьихъ: въ Волынскую губернію 36, Владимирскую 4, Екатеринославскую 6, Ярославскую 1, Харьковскую 1, и за Кубань въ г. Анапу 3, всего 51. Сверхъ того переселено за Кубань же изъ государственныхъ крестьянъ 2, и Евреивъ въ земледѣльцы изъ мѣщанъ: въ Бессарабскую область 2, въ Волынскую губернію 6.

О рекрутской повинности будетъ говорено въ своемъ мѣстѣ подробнѣе; здѣсь же для счета убыли населенія отъ нея происходящей, представляемъ слѣдующее исчисленіе поступившихъ въ рекруты изъ Кіевской Губерніи впродолженіе 11 лѣтъ, съ 1836 — 1846.

	Изъ гражданъ и одноворцевъ.	Изъ прочихъ званий.	Всего.
Въ 1836 году . . . . .	176	3,440	3,616
— 1837 — . . . . .	172	3,309	3,481
— 1838 — . . . . .	170	. . .	170
— 1839 — . . . . .	176	3,880	4,056
— 1840 — . . . . .	176	3,858	4,034
— 1841 — . . . . .	357	. . .	357
— 1842 — . . . . .	357	3,101	3,458
— 1843 — . . . . .	348	. . .	348
— 1844 — . . . . .	317	3,291	3,608
— 1845 — . . . . .	312	. . .	312
— 1846 — . . . . .	322	3,280	3,602
Всего.	2,883	24,159	27,042
Среднимъ числомъ ежегодно.	262	2,196	2,458

Изъ вышеприведеннаго въ прибавокъ числа безсрочно-отпускныхъ нижнихъ чиновъ ежегодно убывало значительное число перечисленіемъ въ отставные по заслугѣ лѣтъ и по другимъ причинамъ, а именно:

Въ 1837 году убыло 452 человека.  
 — 1838 — — 469 —

Въ 1839 году	убыло	1,371	человѣкъ.
— 1840 —	—	1,404	—
— 1841 —	—	630	—
— 1842 —	—	204	—
— 1843 —	—	257	—
— 1844 —	—	458	—
— 1845 —	—	266	—
— 1846 —	—	309	—

Итого . 5,820

Среднимъ числомъ по 582 ежегодно.

Наконецъ еще постоянно убываетъ изъ народонаселенія, вслѣдствіе исполненія приговоровъ надъ здѣшними арестантами, ссылкою ихъ въ Сибирь и отдачею въ солдаты. Въ этотъ разрядъ мы не включаемъ приговоренныхъ къ отдачѣ въ арестантскія роты, ибо большая ихъ часть остается на мѣстѣ, въ Кіевскихъ арестантскихъ ротѣхъ.

Изъ свѣдѣній о числѣ всѣхъ сосланныхъ въ Сибирь съ 1822 по 1833 годъ за преступленія, бродяжничество, буйство и развратное поведеніе \* видно, что въ этотъ промежутокъ времени изъ Кіевской Губерніи сослано: мужескаго пола 2,589, женскаго 315, а всего 2,904 души, что составляетъ среднимъ числомъ по 264 души на каждый годъ. Изъ мѣстныхъ свѣдѣній видно, что съ 1833 — 1845 выбыло изъ Кіевского тюремнаго замка и изъ губерніи, по приговорамъ судебныхъ мѣстъ, слѣдующее число арестантовъ:

	Въ каторж- ную рабо- ту.	Въ Сибирь на поселе- ніе.	Въ солда- ты.	Всего.
Въ 1835 . . . . .	17	194	44	255
— 1834 . . . . .	10	255	61	326
— 1835 . . . . .	28	212	137	377
— 1836 . . . . .	22	298	90	410
— 1837 . . . . .	12	166	37	215
— 1838 . . . . .	16	141	7	164
— 1839 . . . . .	15	82	44	141
— 1840 . . . . .	17	171	41	229
— 1841 . . . . .	41	168	11	220

\* Матер. для Статист. Россіи 1839 г.

	Въ каторж- ную рабо- ту.	Въ Сибирь на поселе- ніе.	Въ солда- ты.	Всѣго.
Въ 1842 . . . . .	43	97	23	163
— 1843 . . . . .	31	301	58	390
— 1844 . . . . .	35	243	40	320
— 1845 . . . . .	19	174	67	260
Итого въ 13 лѣтъ.	306	2,504	660	3,470
Среднимъ числомъ ежегодно.	24	192	51	267

На основаніи приведенныхъ свѣдѣній о прибыли и убыли населенія изъ постоянныхъ источниковъ, независимо отъ рожденія и смерти, можно составить слѣдующій приблизительный балансъ движенія этого рода.

<i>Ежегодная прибыль.</i>		<i>Ежегодная убыль.</i>	
Отъ прописныхъ по ревизіи д.	317	Отъ исключенія изъ счета .	30
— переселенцевъ . . . . .	55	Выселенія . . . . .	457
— водворенія отставныхъ и безсрочно-отпускныхъ . . .	1,500	Поступленія въ рекруты . .	2,458
		Перечислено безсрочно-отпуск- ныхъ . . . . .	582
		Ссылки преступниковъ . . .	366
		(На пространство 20 лѣтъ).	
<hr/>	Итого 1,872	<hr/>	3,795
		Чистой убыли ежегодно по .	1,921

Безъ сомнѣнія, по ограниченности времени, за которое взяты свѣдѣнія особенно по первымъ двумъ статьямъ, означенный выводъ изъ сравненія прибыли съ убылью нельзя считать положительнымъ. Не менѣе того, по сущности причинъ этого движенія, результатъ его долженъ быть не выгоденъ для населенія, ибо не говоря уже о перевѣсѣ выселяющихся изъ губерніи надъ числомъ переселяющихся въ нее, убыль на рекрутахъ далеко не пополняется прибылью отставныхъ и безсрочно-отпускныхъ и можно заключить, что изъ трехъ человекъ, поступающихъ въ военную службу въ цвѣтущемъ возрастѣ, возвращается на родину только одинъ старикомъ. Наконецъ постоянная убыль на преступникахъ, ссылаемыхъ въ Сибирь и отдаваемыхъ въ солдаты, не возмѣщается никакой соотвѣтственною прибылью.

Сверхъ этой постоянной прибыли и убыли населенія, относящейся къ цѣлой его массѣ, есть еще постоянное движеніе въ частяхъ собственнаго населенія губерніи, т. е. въ его сословіяхъ, изъ которыхъ однѣ увеличиваются въ численномъ своемъ составѣ, переходомъ изъ другихъ сословій, другіе уменьшаются. Здѣсь дѣйствуютъ нѣкоторыя причины, близко касающіяся благосостоянія каждаго класса и въ особенности производительныхъ. Поэтому весьма важно было бы опредѣлить съ точностью на значительномъ промежуткѣ времени ежегодныя перемѣны въ составѣ каждаго сословія, но собранныя по сему предмету свѣденія позволяютъ отмѣтить только балансъ сословій по движенію въ нихъ за 1845 годъ.

	Сословія, въ которыхъ произошла прибыль и убыль въ 1845 году.					
	Мѣщане и цеховые.	Вольные люди.	Одводворцы.	Государственные крестьяне.	Помѣщичьи крестьяне.	Всего душъ.
<b>I. Прибыль:</b>						
Перечислено изъ другихъ сословій, а именно:						
Изъ купцовъ . . . . .	53	.	.	.	.	53
— государственныхъ крестьянъ . . . . .	2	.	.	.	.	2
— помѣщичьихъ крестьянъ . . . . .	1	.	.	638	.	639
— солдатскихъ сыновей . . . . .	5	.	.	.	.	3
— воспитанниковъ Приказа . . . . .	2	.	.	2	.	4
— Евреевъ, принявшихъ христіанство и бывшихъ на льготѣ . . . . .	4	.	.	.	.	4
— мѣщанъ-цыганъ . . . . .	.	.	.	99	.	99
— помѣщичьихъ крестьянъ-цыганъ . . . . .	.	.	.	151	.	151
— дворянъ, неутвержденныхъ Герольдіи . . . . .	.	.	.	10 семействъ и 2 души.	.	42

Сословія, въ которыхъ произошла прибыль и убыль въ 1845 году.						
Мѣщане и цеховые.	Вольные люди.	Однородцы.	Государственные крестьяне.	Помѣщичьи крестьяне.	Всего душъ.	
Возвращено въ первобытныя званія изъ почталіоновъ, лекарскихъ учениковъ, монаховъ, отсужденныхъ помѣщичьихъ крестьянъ . . .	4	1		3	8	
Приписано изъ состоявшихъ на льготѣ . . . . .	138	2			140	
Незаконнорожденныхъ . . . . .	2				2	
<b>Итого душъ.</b>	<b>209</b>	<b>2</b>	<b>43</b>	<b>890</b>	<b>3</b>	<b>1,147</b>
<b>II. У Б Ы Л Ь :</b>						
Получившихъ ученныя званія . . . . .	3			1		4
Поступило въ служачіе чиновники . . . . .			Семейство 1			4
Перечислено въ другія званія:			Семейство 1			
Въ купцы . . . . .	148		1			152
— государственные крестьяне . . . . .	99				789	888
— мѣщане . . . . .		13	4 семейств. и 1 душа.	3	1	34
— военные поселяне . . . . .	2		25 семейств. и 1 душа.			103
— дворяне . . . . .			1			1
<b>Итого.</b>	<b>252</b>	<b>13</b>	<b>126</b>	<b>4</b>	<b>790</b>	<b>1,186</b>

**В. ВРЕМЕННАЯ ПРИБЫЛЬ И УБЫЛЬ НАСЕЛЕНИЯ НА ПЛОЩАДИ КИЕВСКОЙ ГУБЕРНИИ.**

Временный приливъ и отливъ населенія на разныхъ пунктахъ и протяженіяхъ страны зависитъ отъ большей или меньшей народной дѣятельности и обнаруживаетъ ея степень, а также въ какой мѣрѣ мѣстныя удобства привлекаютъ и разные интересы привлекаютъ сюда людей изъ другихъ мѣстъ. Поэтому считаемъ неизлишнимъ помѣстить здѣсь нѣсколько свѣдѣній о движеніи этого рода, по слѣдующимъ его видамъ: 1) Квартированію войскъ и лагернымъ сборамъ. 2) Движеніе по дорогамъ разныхъ командъ и партій. 3) Движеніе на почтовыхъ дорогахъ. 4) По судоходнымъ рѣкамъ. 5) Сѣзды на ярманки и торги. 6) Временная прибыльъ промышленниковъ на заработки.

1. Квартированіе войскъ по соображеніямъ, сдѣланнымъ въ 1839 году по части Генеральнаго Штаба, Киевская Губернія можетъ вмѣщать въ себѣ слѣдующее число войскъ, по разквартированію пространному, обыкновенному и тѣсному.

	Пространное.	Обыкновенное.	Тѣсное.
<b>У ѣ з д ы:</b>			
Кіевскій . . . . .	5,000	15,000	45,000
Радомысльскій . . . . .	5,000	15,000	45,000
Васильковскій . . . . .	4,500	14,500	43,500
Сквиірскій . . . . .	6,000	12,000	24,000
Бердичевскій . . . . .	6,000	12,000	24,000
Липовецкій . . . . .	6,500	13,000	26,000
Таращанскій . . . . .	8,000	16,000	30,000
Уманскій . . . . .	8,000	17,000	30,000
Звенигородскій . . . . .	8,500	17,000	30,000
Чигиринскій . . . . .	6,000	12,000	24,000
Черкасскій . . . . .	7,000	14,000	28,000
Каневскій . . . . .	8,500	17,000	30,000
<b>Итого.</b>	<b>79,000</b>	<b>174,500</b>	<b>379,500</b>

Дѣйствительно же квартируетъ войскъ далеко менше, даже и противъ пространнаго размѣщенія ихъ по приведенному исчисленію, какъ видно изъ слѣдующихъ свѣдѣній за пять лѣтъ.

	КВАРТИРОВАНИЕ ВЪ ГУБЕРНІИ ВСѢХЪ ВОЙСКЪ.				
	1835.	1842.	1843.	1844.	1845.
Пѣхоты . . . . .	28,292	13,095	8,544	8,146	10,897
Кавалеріи . . . . .	5,374	3,882	4,715	5,855	3,335
Артиллеріи . . . . .	1,197	2,259	3,297	2,393	4,074
Инженерныхъ . . . . .	.	111	129	177	104
Саперовъ . . . . .	3,664	2,739	3,645	3,658	3,984
Внутренній Стражи . . . .	2,922	2,947	2,855	3,815	3,817
Полицейской и Конно-эстап- ной командъ . . . . .	.	.	.		
Подвижныхъ инвализовъ . .	616	.	.	.	.
Вѣдомства Путей Сообщенія.	.	.	127	106	106
Коммиссаріатскихъ и Про- віантскихъ чиновъ . . . .	.	.	156	632	650
Военно-рабочихъ . . . . .	.	258	556	548	464
Кантонистовъ . . . . .	.	.	8,825	9,729	10,504
Итого.	42,065	25,291	32,859	35,059	37,935

По отдѣленіи изъ послѣднихъ четырехъ лѣтъ кантонистовъ и разныхъ чиновъ, не входившихъ въ исчисленіе войскъ за 1835 годъ, видно, что нынѣ въ Киевской Губерніи содержится въ половину менѣ войскъ противъ 1835 года. По числу войскъ, квартировавшихъ въ 1845 году, приходилось ихъ не болѣе 1 человека на 50 душъ обоего пола населенія. Изъ общаго числа войскъ около двухъ третей квартируютъ въ Киевской Губерніи постоянно, принадлежа къ разнымъ военнымъ учрежденіямъ, возникшимъ изъ стратегической важности этой страны и особенно г. Киева; остальная треть составляетъ часть дѣйствующихъ войскъ и квартированіе ея измѣняется.

Эти войска и нѣкоторыя другія изъ другихъ губерній ежегодно собираются въ главномъ пунктѣ, г. Киевѣ, въ лагеря, увеличивая мѣстное населеніе значительною массою людей. Среднимъ числомъ съ 1836 по 1845 г. собиралось въ лагерь по 26,243 человека ежегодно, какъ увидимъ изъ болѣе подробныхъ исчисленій, приведенныхъ въ обзорѣ г. Киева.

По недостатку свидѣній невозможно опредѣлить съ точностью числа военныхъ командъ и партій, проходящихъ на всѣхъ пунктахъ Киевской Губерніи

но можемъ приблизительно судить объ этомъ движеніи по числу проходившихъ командъ черезъ г. Кіевъ, гдѣ сосредоточиваются всѣ главнѣйшіе пути губерніи.

Съ 1836—1845 во всѣхъ военныхъ командахъ и партіяхъ, перешедшихъ черезъ этотъ пунктъ и большою частью останавливавшихся въ немъ для рас- таховъ и по разнымъ причинамъ, считалось до 241,227 человекъ, слѣдователь- но среднимъ числомъ приходится болѣе 24,000 военныхъ на походъ, продол- жавшемся по разнымъ трактамъ Кіевской Губерніи, ведущимъ въ Кіевъ или изъ него. Въ это исчисленіе не входятъ команды проходящія боковыми путями губерніи, мимо Кіева.

Кромѣ этихъ командъ, въ 1845 году прошло черезъ г. Кіевъ пересылкою чрезъ Внутреннюю Стражу нижнихъ военныхъ чиновъ: безсрочно-отпускныхъ, уволенныхъ въ годовые отпуска, выздоровѣвшихъ изъ госпиталей и по дру- гимъ надобностямъ—11,772 человека.

Сюда же относится и постоянное движеніе преступниковъ и бродягъ, пе- ресылаемыхъ изъ уѣздовъ и изъ другихъ мѣстъ въ Кіевскій тюремный замокъ и высылаемыхъ изъ него вслѣдствіе приговоровъ и по другимъ причинамъ. О мѣрѣ этого движенія могутъ дать понятіе слѣдующія свѣдѣнія.

Въ 1844 поймано въ городахъ и уѣздахъ слѣдующее число бѣглыхъ бро- дягъ и безпаспортныхъ.

Въ уѣздахъ:	Въ горо-	Въ уѣз-
	дахъ.	дахъ.
Кіевскомъ . . . . .	346	478
Радомысльскомъ . . . . .	8	102
Васильковскомъ . . . . .	56	128
Сквирскомъ . . . . .	28	42
Бердичевскомъ . . . . .	328	56
Липовецкомъ . . . . .	18	70
Таращанскомъ . . . . .	14	49
Уманскомъ . . . . .	71	81
Звенигородскомъ . . . . .	17	253
Чигиринскомъ . . . . .	9	80
Черкасскомъ . . . . .	6	52
Каневскомъ . . . . .	19	139
Итого.	920	1,530

Большая часть этихъ людей не принадлежать къ постоянному народонасе- ленію губерніи, а приходятъ въ нее или изъ другихъ губерній, отлучившись безъ паспортовъ на заработки.



Въ дополненіе этихъ свѣдѣній прибавляемъ слѣдующія числа о прибылїи и убылїи арестантовъ въ Кіевскомъ тюремномъ замкѣ, центральномъ мѣстѣ движенія этого рода.

	Оставалось отъ прошлаго года и поступило вновь.	Выбыло.
Въ 1842 году . . . . .	11,102	10,755
— 1843 — . . . . .	7,819	7,483
— 1844 — . . . . .	6,669	6,345
— 1845 — . . . . .	6,542	6,153
Среднимъ числомъ ежегодно . . . . .	8,040	7,684

По положенію г. Кіева, въ центрѣ главныхъ почтовыхъ дорогъ, проходящихъ чрезъ здѣшній край, все движеніе на нихъ примыкаетъ къ этому пункту; слѣдовательно опредѣленіе этого движенія въ г. Кіевѣ можетъ дать достаточное о немъ понятіе и по всѣмъ станціямъ въ уѣздахъ. Вотъ свѣдѣнія о числѣ проѣзжавшихъ по подорожнымъ и о расходѣ лошадей по Кіевской коннопочтовой станціи за 1845 годъ, съ раздѣленіемъ ихъ помѣсячно.

	Число подорожныхъ.	ЧИСЛО ЛОШАДЕЙ ВЪ РАЗГОНѢ.			
		Проезжимъ.	Для почты.	Для эстафетъ.	ВСЕГО.
Въ Январѣ . . . . .	254	707	98	15	820
— Февралѣ . . . . .	301	991	177	11	1,179
— Мартѣ . . . . .	153	501	177	27	705
— Апрельѣ . . . . .	185	648	201	42	891
— Маѣ . . . . .	293	1,220	183	84	1,487
— Июньѣ . . . . .	395	1,564	247	66	1,677
— Июльѣ . . . . .	377	1,376	230	30	1,636
— Августѣ . . . . .	219	1,241	160	59	1,461
— Сентябрьѣ . . . . .	311	1,241	238	96	1,575
— Октябрьѣ . . . . .	317	1,209	234	58	1,501
— Ноябрьѣ . . . . .	243	826	183	50	1,059
— Декабрьѣ . . . . .	327	1,029	231	33	1,293
Итого . . . . .	3,375	12,553	2,359	571	15,283

Какъ видно, наибольшее движеніе бываетъ въ Маѣ, Июньѣ и Июльѣ, а меньшее въ Январѣ, Февралѣ и Мартѣ. Полагая на каждую подорожную по одному бу-

дущему и по одному ямщику, движеніе людей отъ Кіевской станціи по почтовымъ трактамъ, можетъ простираться до 10,000 въ годъ.

Независимо отъ почтовой ѣзды по всѣмъ дорогамъ и судоходнымъ рѣкамъ непрерывно передвигается по всѣмъ направленіямъ значительное число людей частью принадлежащихъ къ здѣшнему населенію, отчасти изъ другихъ мѣстъ. Это движеніе можно разсматривать статистически въ четырехъ видахъ: а) проѣздъ черезъ губернской городъ и временное въ немъ пребываніе. б) Стеченіе народа на богомолье. в) Съѣзды на ярманки и базары и г) Число людей, проѣзжающихъ на судахъ.

Въ 1845 году проѣхало черезъ Кіевъ и временно въ немъ останавливалось 39,228 лицъ. Изъ нихъ до 7,650 человекъ проѣзжало на богомолье, остальные по другимъ надобностямъ.

Сверхъ этого числа богомольцевъ, большею частью людей съ нѣкоторымъ достаткомъ, ежегодно въ продолженіе лѣтнихъ мѣсяцевъ, свекается въ г. Кіевъ; значительная масса людей низшихъ званій для поклоненія св. мощамъ; число ихъ зависитъ отъ худыхъ или хорошихъ урожаевъ во внутреннихъ губерніяхъ. Въ первомъ случаѣ приходитъ ихъ до 50,000, въ последнемъ до 80,000. Пребываніе въ городѣ богомольцевъ изъ простаго народа обыкновенно не простирается долѣе трехъ дней.

О торговомъ движеніи людей можетъ дать нѣкоторое понятіе исчисленіе ярманочныхъ съѣздовъ и стеченія пріѣзжихъ на главную ярманку Кіевской Губерніи, Крещенскую, въ г. Кіевъ, или контракты. Слѣдующая таблица показываетъ число торговыхъ съѣздовъ по каждому уѣзду, причемъ надобно замѣтить, что многіе изъ этихъ съѣздовъ одновременные, т. е. бывають въ одинъ день на разныхъ пунктахъ.

	Число съѣздовъ:	
	На ярманки.	На торги.
Въ Кіевскомъ уѣздѣ . . . . .	74	.
— Радомысльскомъ . . . . .	41	.
— Васильковскомъ . . . . .	13	26
— Сквирскомъ . . . . .	37	150
— Бердичевскомъ . . . . .	46	.
— Липовецкомъ . . . . .	.	234
— Таращанскомъ . . . . .	.	156

	Число създовъ.	
	На ярманки.	На торги.
Въ Уманскомъ . . . . .	4	280
— Звенигородскомъ . . . . .	7	260
— Чигиринскомъ . . . . .	.	130
— Черкасскомъ . . . . .	9	.
— Каневскомъ . . . . .	33	.
Итого . . . . .	264	1,236

Относительно къ общему народонаселенію обою пола приходится среднимъ числомъ по 1,200 жит. на одинъ създъ на ярмарку или торгъ, движеніе весьма значительное, если взять въ соображеніе, что на большую часть ярманокъ съзжаются по нѣскольку тысячъ народа и что большая часть мѣстныхъ жителей, особенно стариковъ и дѣтей остаются во время этихъ създовъ дома.

Значительнѣйшій създъ бываетъ на Кіевскую Крещенскую ярманку впродолженіе двухъ недель. Съ 1835—1846. собиралось на нее среднимъ числомъ по 5,165 человекъ ежегодно, въ томъ числѣ около  $\frac{1}{10}$  части изъ уѣздовъ Кіевской Губерніи.

Движеніе народа по судоходнымъ и сплавнымъ рѣкамъ, соединенное съ судоходствомъ по нимъ, опредѣляется слѣдующими числами за 4 года.

	Число судоравочихъ на прибывшихъ судахъ и плотахъ.			
	1842.	1843.	1844.	1845.
По рѣкѣ Днѣпру . . . . . (изъ г. Кіевъ).	32,352	34,518	46,677	82,367
— — Припети . . . . .	.	.	.	1,546
— — Тетереву . . . . .	324	392	683	1,200
Итого . . . . .	32,676	34,910	47,360	85,113

Сюда же можно отнести движеніе съ одного берега рѣки Днѣпра на другой переправой на судахъ и паромахъ; хотя переправляющіеся такимъ обра-

зомъ и не составляютъ особаго разряда прибывающихъ, принадлежа къ которому либо изъ вышеозначенныхъ разрядовъ. Впродолженіе навигаціи 1845 года переправлено въ г. Кіевъ черезъ Днѣпръ судами безденежно: войскъ 92,006 человекъ, 192 орудія, 3,090 фуръ, ящиковъ и артиллерійскихъ и полковыхъ обозныхъ, принадлежащихъ къ этимъ войскамъ, экипажей 3,759, лошадей 6,459, подводъ воловьихъ и конныхъ 8,017; за установленную плату переправлено: пѣшихъ 108,868 человекъ, экипажей и подводъ 28,792, лошадей 82,376, воловъ 2,671 и овецъ 728.

Относительно временной прибыли и убыли народа, происходящей отъ прибытія въ Губернію на заработки изъ другихъ мѣстъ разныхъ людей по паспортамъ и билетамъ и отлучающихся изъ одного уѣзда въ другой и въ другія Губерніи, тоже на заработки, мы не можемъ представить даже и приблизительныхъ свѣдѣній, какъ ни важенъ этотъ предметъ. Въ одномъ Кіевѣ проживало по паспортамъ въ 1845 году до 6,854 человекъ.

Г. ПРИРАЩЕНІЕ НАРОДОНАСЕЛЕНІЯ ПО ВСѢМЪ ПОСТОЯННЫМЪ ИСТОЧНИКАМЪ ПРИБЫЛИ ЕГО И УБЫЛИ.

Результатъ движенія народонаселенія по прибыли и убыли его какъ отъ рожденій и смертности, такъ и отъ другихъ постоянныхъ причинъ вышеозначенныхъ, заключается въ постоянномъ приращеніи его на площади определенной величины.

Степень приращенія оказывается изъ сравненія числа народа за нѣсколько періодовъ времени, раздѣленныхъ большими или меньшими промежутками.

Со времени окончательнаго образованія Кіевской Губерніи въ нынѣшней ея составъ и величину, т. е. съ 1797 года, народонаселеніе ея приводилось въ извѣстность общемою переписью три раза: въ 1811, 1816 и 1834 году; кромѣ того, при самомъ образованіи Губерніи въ 1797 году, собраны были Казенною Палатою, официальнымъ путемъ, свѣдѣнія о тогдашнемъ народонаселеніи для Государственной Камеръ - Коллегіи. Позже, подобныя же свѣдѣнія составлялись ею по разнымъ случаямъ въ 1810, 1835 и 1845 г. Каждая общая перепись объемлетъ народонаселеніе въ действительномъ его числѣ, образовавшемся вслѣдствіе движенія его послѣ предшествовавшей переписи.

Свѣдѣнія же о народонаселеніи, собираемыя Казенною Палатою въ промежуткахъ общихъ переписей, заключаютъ въ себѣ только перемены, относящіяся къ ея дѣламъ, потому въ нихъ и не входятъ родившіяся послѣ ревизіи; не-

исключенъ женскій полъ. Основываясь на этихъ не полныхъ исчисленіяхъ, мы должны принять четыре главныя точки сравненія: первоначальныя свѣдѣнія о народонаселеніи за 1797 годъ и основанныя на общихъ переписяхъ 1811, 1816 и 1834 г. За позднѣйшій же промежутокъ времени, съ 1842 — 1845, могутъ служить для сравненія свѣдѣнія о наличномъ народонаселеніи, ежегодно собираемыя мѣстными Начальствами, со включеніемъ въ нихъ всѣхъ перемѣнъ, послѣдовавшихъ въ продолженіе предшествовавшаго года.

На этомъ основаніи приращеніе на пространствѣ 48 лѣтъ представляется въ слѣдующей мѣрѣ.

	Число душъ мужскаго пола по переписямъ и свѣдѣніямъ о немъ.	Прибыль народонаселенія.	Убыль.	Среднимъ числомъ ежегодно.		Процентное содержаніе прибыли и убыли.
				Прибыло.	Убыло.	
Въ 1797 году	532,793	.	.	.	.	.
— 1811 —	616,763	83,970	.	5,998	.	1,09
— 1816 —	573,454	.	43,309	.	8,661	1,40
— 1834 —	744,561	171,107	.	9,503	.	1,65
— 1842 —	786,075	41,514	.	5,189	.	0,69
— 1843 —	791,778	5,703	.	5,703	.	0,80
— 1844 —	830,050	38,272	.	38,272	.	4,83
— 1845 —	845,636	15,586	.	15,586	.	1,87

По исключеніи убыли населенія въ промежуткѣ 1811—1816 изъ общей прибыли его въ прочее время, получимъ въ результатъ чистое приращеніе народа въ 1845 г. на 312,843 души мужскаго пола или безъ малаго 60% противъ 1797 года, что составляетъ среднимъ числомъ по 6,517 или по 1.29 процентовъ ежегоднаго приращенія.

Въ этомъ исчисленіи двѣ эпохи особенно поражаютъ: одна чрезвычайною убылью народа 1811—1816, другая значительною его прибылью въ 1844 г. Обстоятельства перваго періода, заключающаго въ себѣ отечественную войну, достаточно объясняютъ убыль населенія: поступленіемъ въ военную службу и удаленіемъ многихъ жителей отъ сосѣдства съ войною.

Внезапное же возвышеніе прибыли народа въ 1844 году произошло отъ присоединенія въ томъ году къ Кіевской Губерніи отъ Волынской г. Бердичевскій уѣздъ.

ва, въ которомъ числится до 28,576 душъ мужскаго пола, по исключеніи которыхъ изъ общей прибыли того года, останется приращенія, принадлежащаго прежнему губервскому населенію, 9,696 душъ; но по всей вѣроятности населеніе г. Бердичева должно быть болѣе показаннаго числа, и въ такомъ случаѣ означенное приращеніе еще болѣе уменьшится.

Разсмотримъ теперь, изъ какихъ источниковъ произошло приращеніе народонаселенія и въ какомъ отношеніи къ нему изходятся прибыли и убыли отъ причинъ вышеозначенныхъ. Мы раздѣлимъ ихъ на два главные вида: а) рожденіе и смертность и б) всѣ другіе постоянные источники прибыли и убыли: исправленіе ревизскаго счета, переселеніе, водвореніе отставныхъ и безсрочно-отпускныхъ нижнихъ чиновъ, поступленіе въ военную службу и ссылка преступниковъ. Слѣдовательно, если по опредѣленіи прибыли и убыли по означеннымъ восьми періодамъ, происходящихъ отъ рожденія и смерти, окажется въ результатѣ излишество или недостатокъ въ числѣ народа противъ приращенія означеннаго въ вышеприведенной таблицѣ, то этотъ излишекъ или недостатокъ долженъ выразить движеніе, происшедшее въ народонаселеніи изъ всѣхъ другихъ постоянныхъ источниковъ, независимо отъ рожденія и смерти.

Слѣдующая таблица показываетъ прибыль и убыль въ населеніи отъ рожденія и смерти сравнительно съ приращеніемъ, опредѣленнымъ народными переписями\*.

	Приращеніе отъ рожденія мужскаго пола по періодамъ.	Среднее приращеніе отъ рожденія ежегодно.	Противъ общаго приращенія, по предыдущей таблицѣ ежегодно.	
			Болѣе.	Менѣе.
Съ 1797 по 1811 . . . . .	117,194	8,571	1,648	.
— 1812 — 1816 . . . . .	35,101	7,020	15,681	.
— 1817 — 1834 . . . . .	157,527	8,751	.	754
— 1835 — 1842 . . . . .	51,393	6,424	1,235	.
1843 . . . . .	30,985	16,119	5,798	.
Итого:	392,200	8,170	.	.
Дѣйствительное приращеніе по предыдущей таблицѣ составляетъ.	323,003	6,729	.	.
Слѣдовательно приращеніе противъ должнаго на . . . . .	69,203	.	1,441	.

\* Въ статьяхъ о рожденіи и смерти, исчисленія ихъ съ 1804 года относятся къ одному Православному исповѣданію; но какъ здѣсь слѣдовало взять въ счетъ полное число родившихся и умершихъ въ губерніи, то для опредѣленія недостающаго числа по Римско-Католическому исповѣданію, мы прибавили къ числу, означенному въ таблицѣ, 1,441 души.

Отсюда видно, что, въ продолженіе этихъ 48 лѣтъ, народонаселеніе могло бы увеличиться почти на 70,000 болѣе противъ дѣйствительнаго его приращенія, если бы не существовало другихъ источниковъ убыли, кромѣ смертности; и этимъ фактомъ подтверждается вышеприведенное замѣчаніе, что убыль въ народѣ, происходящая отъ выселеній, поступления въ рекруты и выбитія преступниковъ и бродягъ, далеко не пополняется прибылью изъ соответственныхъ источниковъ. Одинъ только промежутокъ времени, съ 1817—1834, представляеть незначительное исключеніе въ этомъ отношеніи, вѣроятно по той причинѣ, что въ этотъ періодъ возстановленіе равновѣсія, нарушеннаго войною, многие жители, покинувшіе страну во время нашествія непріятеля, а также отставные военные чины за ранами возвратились на родину, а возобновеніе торговли и промышленности не мало способствовало къ привлеченію сюда людей изъ другихъ мѣстъ.

Раздѣленіе народонаселенія въ переписяхъ по состояніямъ позволяетъ прослѣдить ихъ приращеніе и убыль главныхъ сословій по тѣмъ же періодамъ времени, по которымъ сравнивали цѣлую массу. Число дворянъ, духовныхъ, купцовъ и мѣщанъ мужескаго пола въ губерніи съ 1797 года было слѣдующее \*.

	Дворянъ.	Духовныхъ всѣхъ исповѣданій.	Купцовъ, мѣщанъ и гражданъ.	Крестьянъ помѣщичьихъ.	Крестьянъ другихъ наименованій и людей разнаго званія.
Въ 1797 году . . . . .	43,577	Непоказано	22,965	445,976	22,175
— 1811 . . . . .	44,095	8,451	21,472	487,984	54,761
— 1816 . . . . .	40,292	8,145	27,969	450,277	46,771
— 1834 . . . . .	23,078	8,409	80,185	507,500	125,589
— 1845 . . . . .	32,522	8,560	97,273	504,424	134,209

скому исповѣданію и Еврейскаго закона употреблень слѣдующій способъ. Въ статьѣ о народонаселеніи въ 1845 мы видѣли, что число прихожанъ Православнаго исповѣданія относится къ числу ихъ по прочимъ исповѣданіямъ какъ 85:15.—Это самое содержаніе принято и между числомъ родившихся и мертвыхъ Православнаго исповѣданія къ прочимъ; такимъ образомъ, увеличивъ число первыхъ на 15%, получимъ приблизительно полное число родившихся и умершихъ въ цѣлой губерніи до 1842, а съ 1842—1845 показано дѣйствительное ихъ число.

\* За 1797 число дворянъ или шляхты, по неизвѣстности точнѣйшаго свѣдѣнія, взято то, какое считалось въ Казенной Палатѣ въ 1795 году.

На основаніи этихъ чиселъ, измѣненіе въ численномъ составѣ каждаго сословія, по каждому періоду, опредѣляется слѣдующимъ исчисленіемъ процентнаго содержанія къ прибыли и убыли:

	Съ 1797 по 1814 годъ.		1812—1816.		1817—1834.		1835—1845.		Впродолженіе всѣхъ 40 лѣтъ.	
	Число душъ м. пола.	Проп. содерж.	Число душъ м. пола.	Проп. содерж.	Число душъ м. пола.	Проп. содерж.	Число душъ м. пола.	Проп. содерж.	Число душъ м. пола.	Проп. содерж. противъ 1797 года.
Дворянъ:										
Прибыло . . .	418	0,95					9,444	40,88	9,863	.
Убыло . . .			3,803	8,62	17,214	42,70			21,017	.
Духовныхъ:								Убыло.	41,154	25
Прибыло . . .					264	3,26	151	1,79	415	.
Убыло . . .			306	3,61					306	.
Купцовъ, мѣщанъ и гражданъ:							Прибыло.		409	.
Прибыло . . .			6,497	39,47	52,216	186,48	17,088	21,43	75,803	.
Убыло . . .	1,493	6,49							1,493	.
Крестьянъ помѣщичьихъ:							Прибыло.		74,310	3,23
Прибыло . . .	44,008	9,88			57,223	12,70			401,231	.
Убыло . . .			37,707	7,70			3,056	0,61	40,763	.
Крестьянъ другихъ наименованій и разнаго званія людей:							Прибыло.		60,463	13
Прибыло . . .	32,586	146,77			78,618	167,98	8,820	7,06	120,084	.
Убыло . . .			7,990	14,60					9,990	.
							Прибыло.		110,094	4,96

Очень замѣчательный и выгодный результатъ оказывается, изъ этого расчисленія, именно, что на промежуткѣ почти полу столѣтія классъ торговыхъ и промышленныхъ людей болѣе, нежели утроился въ своемъ составѣ, а свободныя классы почти въ пять разъ увеличились числомъ, между тѣмъ какъ приращеніе въ крѣпостномъ состояніи самое незначительное, а составъ непронзводительнаго класса дворянъ даже сократился на цѣлую четверть.

#### IV. ОБЗРѢНІЕ РАЗНЫХЪ СОСТОЯНІЙ И КЛАССОВЪ НАРОДОНАСЕЛЕНІЯ.

##### А. ДВОРЯНСТВО.

Мѣстное дворянское сословіе въ Кіевской Губерніи представляетъ много особенностей по своему происхожденію и составу; постараемся изобразить ихъ сколько позволяютъ собранные матеріалы.



Наши древніе лѣтописатели, наобразившіе событія Южной Руси, коей средоточіемъ было Кіевское Княженіе, не оставили намъ ни какихъ свидѣтельствъ, по которымъ бы можно было предполагать существованіе въ тѣ времена дворянства, какъ цѣльнаго, организованнаго сословія. Напротивъ, по всему видно, что его не было и не могло быть въ эпоху удѣловъ; но начала, изъ которыхъ оно образовалось впоследствии, классы людей, вошедшіе въ составъ его, могутъ быть указаны. Это были: во-первыхъ—потомки Удѣльныхъ Князей; во вторыхъ—лица, составлявшія ближайшее окруженіе Князей ихъ—совѣтники и сподвижники, однимъ словомъ *дружинники*, постоянно сопровождавшіе Князей и зависѣвшіе отъ нихъ; въ-третьихъ, наконецъ, начальники древнѣйшихъ, самыхъ многочисленныхъ и богатыхъ родовъ, издавна обитавшихъ въ селахъ и городахъ и о которыхъ часто упоминается въ нашихъ лѣтописяхъ подъ названіями *старшинъ*, *старцевъ людскихъ* и даже *болръ городскихъ*, постоянно отличаеваемыхъ отъ *мужей Княжихъ*, *болръ Княжихъ*, т. е. дружинниковъ. Всѣ три означенные класса состояли изъ коренныхъ Русскихъ (за исключеніемъ слабой примѣси пришлыхъ иностранцевъ въ составъ княжескихъ дружинъ) и владѣли значительными землями по правамъ наследства, пожалованія, давности, званія и покупки въ то время ничѣмъ не стѣсненной. Изъ этихъ-то *Русскихъ*, землевладѣльцевъ составила масса мѣстнаго дворянства, сохранявшаго долго свой первобытный, народный характеръ, до самаго присоединенія Литвы съ Малороссією къ Польшѣ, въ 1569 году.

Все тогдашнее Кіевское дворянство принадлежало къ Православному исповѣданію; въ этомъ удостовѣряютъ составившіяся въ концѣ XVI и началѣ XVII столѣтій многочисленныя братства, въ томъ числѣ и Кіевское, съ цѣлью поддерживать Православіе противъ Уніи, распространеніемъ обученія народа въ духовныхъ училищахъ. Около 1630 года въ списокъ Кіевского братства были внесены всѣ чины Запорожскаго войска, все Шляхетство Кіевского воеводства и другихъ и все Православное духовенство\*.

Послѣ присоединенія Украины къ Польшѣ, стали водворяться въ ней мало по малу фемліи Польскихъ дворянъ посредствомъ пожалованій старостинскихъ мѣстъ, учрежденія правительственныхъ мѣстъ и заселеніемъ степей преимущественно бывшими крестьянами изъ старой Польши, чему много способствовали смутныя обстоятельства края въ XVII столѣтіи. Такимъ образомъ, напримѣръ, во время кавказскихъ войнъ было заложено, по свидѣтельству Боплана, до

\* См. Исторію Кіевской Академіи, М. Булгакова, 1843 г., стр. 21 и Акты, изд. Кіевскою Комиссіей, т. I.

50 новыхъ слободъ на Украинѣ для фамилій Конецпольскихъ, владѣвшихъ въ то время въ Брацлавскомъ воеводствѣ (котораго часть вошла впоследствии въ составъ нынѣшней Кіевской Губерніи) 170 городами и 740 деревнями \*. Польскіе магнаты, приобрѣвшіе здѣсь значительныя помѣстья, отдавали ихъ по частямъ въ арендное содержаніе (въ посессию), преимущественно шляхтичамъ. Этимъ путемъ водворились здѣсь классы средняго и низшаго дворянства, болышею частью изъ выходцевъ старой Польши. Многіе изъ мѣстныхъ замковыхъ и коронныхъ чиновниковъ были изъ Польскихъ дворянъ. Съ другой стороны не мало оставалось также помѣстныхъ владѣльцевъ, происходившихъ отъ коронныхъ Русскихъ фамилій, а между ними многіе, особенно въ Чигиринскомъ и другихъ южныхъ уѣздахъ, были вмѣстѣ чиновниками и должностными Запорожскаго войска. Такимъ образомъ, около половины XVII столѣтія Кіевское дворянство, какъ и во всей Украинѣ, было составлено изъ разноплеменныхъ семействъ Поляковъ и Русскихъ: повидимому первые распространились въ то время по всему здѣшнему краю; ихъ поддерживало мѣстное управленіе и гарнизоны Польскихъ войскъ, но съ другой стороны всѣ находившіеся въ ихъ владѣніи крестьяне, по своему происхожденію и Православію, были имъ не пріязненны: это расположеніе ясно обнаружилось во время возстанія Хмельницкаго.

Кастелянъ Краковскій, Потоцкій, двинувшій Польскія войска въ Украину противъ Хмельницкаго, писалъ къ Королю Владиславу IV: «Не было ни одного города, ни одной деревни, въ которыхъ бы не раздавались призывы къ своеволію и гдѣ бы не замышляли на жизнь и имущество своихъ пановъ и державцевъ, свосвольно напоминая о своихъ заслугахъ и о частыхъ жалобахъ на обиду и притѣсненія». А въ другомъ мѣстѣ тогоже письма «однѣхъ илиъ Князь Воевода Русскій отобралъ у своихъ крестьянъ нѣсколько тысячъ самопаловъ; то же сдѣлали и другіе. Все это оружіе съ людьми перешло бы къ мятежникамъ Хмельницкаго» . . . . \*\*.

Во время этой войны за независимость Малороссіи въ войскахъ обѣихъ сторонъ находились дворяне Польскіе и Русскіе, какъ видно изъ договорныхъ статей, заключенныхъ 18 сентября 1654 г. подъ Бѣлою-Церковью, между Хмельницкимъ и Королемъ Польскимъ. «Шляхта Римская и Русская бывшая въ войскахъ Запорожскомъ и мѣщане Кіевскіе . . . а также казаки, бывшіе въ Польскомъ войскахъ, остаются при своихъ имѣніяхъ и проч.» (пунктъ 5.)

\* Описаніе Украины, соч. Боплана 1832 г., прим. 2.

\*\* Акты изданные Кіевскою Комиссіей, т. I.

По окончаніи войны, всѣ владѣльцы недвижимыхъ имѣній утверждены Королевскими постановленіями въ правѣ собственности и освобождены отъ предъявленія документовъ, большую часть утраченныхъ среди смуты. Требовалось только, въ нужныхъ случаяхъ, доказать, что помѣщикъ дѣйствительно владѣлъ своимъ имѣніемъ до начала войны, т. е. до 1648 года. Такъ, напримѣръ, на сеймѣ 1661 года утверждены Концпольскій во владѣніи въ Кіевскомъ воеводствѣ имѣніемъ Млесецизной, заключавшемъ въ себѣ мѣстечки Смѣла на Тяминѣ, Константиново, Бабкалей и Орловець съ принадлежностями, бывшимъ прежде во владѣніи Данилы Виговскаго и имъ оспариваемаго.

Впродолженіе полу столѣтія, отъ подчиненія Малороссіи Россіи при Хмельницкомъ до Прутскаго трактата, дворянство въ Кіевскомъ воеводствѣ оставалось почти въ томъ же составѣ и при тѣхъ же правахъ, какъ и при прежнемъ Правительствѣ; къ нему присоединилось только нѣсколько Русскихъ чиновниковъ, участвовавшихъ въ мѣстномъ управленіи. Но послѣ уступки Западной Украйны по Дибірѣ обратно Польшѣ, изъ Кіевскаго края выбыли Русскіе чиновники и чиновники Казачьяго войска, входившіе прежде въ составъ здѣшняго дворянства, какъ владѣльцы многихъ имѣній; всѣ они были переведены за Дибірѣ въ Малороссію, вмѣстѣ съ войскомъ. Тогда стало преобладать здѣсь Польское дворянство, отчего произошла существенная разница между дворянскимъ сословіемъ Кіевской Губерніи и Задѣпровскою Малороссіей. Въ Русской Украйнѣ большинство дворянъ было Малороссійскаго происхожденія, и большею частью имѣній владѣли Казацкіе чиновники и даже простые казаки, не пользовавшіеся настоящимъ дворянствомъ, или присвоившіе себѣ права его. Отчего произошла въ тамошнихъ сословіяхъ неустройства и смѣненія, подобныя тѣмъ, которымъ дало начало размноженіе шляхты въ Польской Украйнѣ, по сию сторону Дибіра, какъ увидимъ далѣе.

Однимъ изъ послѣдствій частыхъ войнъ и смутъ XVII столѣтія, было уменьшеніе народонаселенія въ здѣшнемъ краю, такъ что многіе города, мѣстечки и села прежде многочисленныя, въ то время опустѣли, и притомъ Петръ - Великій предвидя, что обстоятельства не позволятъ удержать за Россіей этого края; благовременно приказалъ перевести значительную часть жителей прибрежныхъ городовъ и мѣстечекъ на лѣвый берегъ Дибіра. Слѣдовательно, одною изъ главныхъ мѣстныхъ потребностей, когда Польша вступила вновь во владѣніе Кіевскимъ воеводствомъ, было заселеніе опустѣлыхъ мѣстъ. Съ этою цѣлью Польскіе Короли съ начала XVIII столѣтія жадовали здѣсь Польскимъ вельможамъ обширныя земли, съ правомъ заселять ихъ. Какъ велики были эти участки, мож-

не заключать изъ того, что по ревизіи 1768 года одна Уманская волость, доставшаяся за 60 лѣтъ передъ тѣмъ фамиліи Потоцкихъ, простиралась на 150 верстъ непрерывнаго протяженія и заключала въ себѣ 60 посессій. Многочисленныя коронныя имѣнія, составлявшія обширныя староства, по законамъ Польскимъ могли быть только во временномъ владѣніи одной Польской шляхты и раздавались Королями знатымъ фамиліямъ, которыя, владѣя ими тоже, заботились о заселеніи новыхъ осѣдлостей на пустыхъ земляхъ. Всѣ почти нынѣшніе города уѣздные Кіевской Губерніи и многія мѣстечки принадлежали прежде къ старостинскимъ имѣніямъ и были во владѣніи Польскихъ магнатовъ. Въ то время эти владѣльцы весьма дорожили Украинскими своими помѣстьями, по плодородію здѣшней почвы, но сами рѣдко въ нихъ жили, предпочтя другія свои резиденціи, давно устроенныя въ имѣніяхъ Литовскихъ или въ старой Польшѣ, по сосѣдству съ большими городами, въ которыхъ проживали Украинскіе свои доходы. Известная нерасчетливость Польскихъ вельможъ того времени иногда обращалась въ пользу ихъ подданныхъ, что можно видѣть изъ грамоты г. Каневу. Этотъ городъ съ окрестностями былъ пожалованъ фамиліи Потоцкихъ, изъ которыхъ одинъ принялъ отъ Каневскихъ жителей выкупъ и съ тѣхъ поръ они стали вольными.

Но съ другой стороны всегдашняя потребность въ деньгахъ тогдашнихъ помѣщиковъ нерѣдко вводила ихъ въ разорительныя сдѣлки съ Евреями, весьма обременительныя для нихъ крестьянъ. Управление обширными имѣніями помѣщиковъ этой эпохи требовало множество людей для занятія разныхъ экономическихъ должностей и содержанія въ арендѣ фольварковъ. Всѣ эти люди были большею частью выходцами изъ старой Польши, гдѣ соединеніе поземельной собственности въ рукахъ небольшого числа владѣльцевъ было одною изъ причинъ чрезвычайнаго обѣднѣнія шляхты.

«Дворяне въ Мазовіи, говорятъ Бопланъ, гдѣ шляхта составляетъ шестую часть народонаселенія, ведутъ жизнь горькую и не стыдятся ходить за сохою и прислуживать вельможамъ» \*. Понятно, что богатая Украина, представлявшая столько средствъ къ пропитанію и приобрѣтенію, привлекала ихъ толпами, когда Польское дворянство стало господствующимъ въ краю. Одни изъ нихъ сѣлились хуторами на свободныхъ земляхъ, среди лѣсовъ, и со временемъ укрѣпили за собою занятые участки \*\*, другіе опредѣлялись въ

\* Описанія Украины—Боплана 1832 года страницѣ 112.

\*\* Донныя уцѣлѣвъ слѣдъ подобнаго заселенія выходцами изъ шляхтичей въ Радомысльскомъ уездѣ. Тамъ есть три захиточныя селенія по р. Иршѣ, подъ названіемъ Чоповичи, Мелени и Шкураты; они заселены почти одними дворянами, которыхъ числятся въ Чопови-

разныя экономическія должности; остальные пришельцы, а также и потомки прежней мѣстной шляхты брали у помѣщиковъ участки земли, во временное владѣніе, съ платою за нихъ опредѣленнаго денежнаго оброка или чина. Такъ образовался многочисленный разрядъ шляхты, бывшей извѣстной подъ именемъ чиншевой и вошедшей впоследствии въ классъ однодворцевъ. Другіе такого же происхожденія люди расселялись по городамъ и мѣстечкамъ и снискивали себѣ пропитаніе разными городскими промыслами. Между тѣмъ многіе изъ мѣстныхъ шляхтичей средняго класса, какъ - то: чиновники, управляющіе имѣніями, арендаторы и разныя офенціалысты важнили себѣ состояніе, а богатые владѣльцы разорялись; имѣнія послѣднихъ переходили по частямъ въ руки первыхъ, а также покупались и Малороссійскими дворянами изъ - за Днѣпра, водворявшимися здѣсь съ своими семействами. При болыпемъ и болыпемъ раздробленіи прежнихъ огромныхъ имѣній продажею и наследственными раздѣлами уравнивалось состояніе помѣщиковъ, число ихъ увеличивалось и образовало наконецъ настоящее помѣстное дворянское сословіе, хотя различное по происхожденію, но связанное общими интересами поземельнаго владѣнія. Но имѣсть съ тѣмъ разрастался и низшій классъ дворянства, въ которомъ, какъ сказано выше, заключались: офенціалысты, владѣльцы хуторовъ, чиншевники и разныя промышленники. Кромѣ собственнаго размноженія этотъ классъ увеличивался еще дѣтми мелкопомѣстныхъ владѣльцевъ, обидѣвшихъ вследствие раздробленія наследственныхъ имѣній или разоренія. Но съ другой стороны изъ него отдѣлялся тѣми же путями новый разрядъ шляхты совершенно не имущій, котораго всѣ средства пропитанія заключались въ личной работѣ; это — шляхта не осѣдлая.

Таковъ былъ составъ этого сословія въ Кіевской Губерніи, въ то время, когда она, съ прочими частями юго-западнаго края, поступила снова во владѣніе Россіи въ 1793 году. Взглянемъ теперь на права, какими оно пользовалось при Польскомъ Правительствѣ.

чкъ 284 двора, въ Меленяхъ 470, въ Шкуратовъ 70; эти дворяне вослѣ фамиліи въ первомъ селеніи Чоповичей; во второмъ — Меленовскихъ, въ третьемъ — Шкуратовскихъ. Чоповскіе дворяне, по мѣстному преданію, произошли отъ нѣкоего Чопа-выходца, поселившагося хуторомъ въ Радомыльскихъ лѣсахъ; отъ него и двухъ его братьевъ произошли новыя семейства, которыя отдѣляясь, селились тутъ же, разчищая лѣса; къ нимъ присоединялись разныя пришельцы, которые, женившись на дочеряхъ бѣднѣйшихъ Чоповичей, принимали ихъ фамилію. Давностью, трудомъ и привилегіями Королей, они укрѣпили за собою земли и остались донынѣ шляхтичами или дворянами, ничѣмъ не отличаясь отъ крестьянъ, во нѣкоторые изъ нихъ сами владеютъ нѣсколькими крестьянами. Такъ образовались и другія два дворянскія селенія,

Въ Литовскихъ и Польскихъ законахъ слово шляхта, шляхетство не имѣло опредѣлительнаго значенія. Принадлежащими къ нему считались и назывались: князь, панъ, духовные и свѣтскіе, панъ хоругвенные, земляне, рыцарская шляхта, и т. п. \* Всѣ эти званія, большею частью почетныя, входили въ составъ шляхты. Она раздѣлялась вообще на осѣдлую и неосѣдлую; къ первой принадлежали всѣ владѣльцы имѣній вотчинныхъ и коронныхъ; къ послѣдней— всѣ прочіе: чиновники частныя, должностныя, чиновники и т. п. Вся шляхта была обязана исправлять Государственную службу, преимущественно военную, и являться съ ратниками своими подъ хоругвь того повѣта, гдѣ имѣла свою осѣдлость. Служащіе въ Государственной службѣ обязаны были выставлять вмѣсто себя въ поле брата кровнаго или инаго *доброго шляхтича*, а высшіе Государственные сановники непременно должны были являться на мѣста свои сами; Государь могъ уволить отъ похода только тѣхъ, которыхъ оставлялъ для услугъ своихъ, или для дѣлъ гражданскихъ. Шляхта исправляла военную службу отъ своихъ имѣній, которыя конфисковались за уклоненіе отъ службы. По закону всѣ шляхтичи отъ самаго знатнаго до бѣднѣйшаго были между собою равны. Ихъ привилегіи, какъ сословія, называвшіяся шляхетскими вольностями, заключались главнѣйше въ слѣдующемъ:

Всякій дворянинъ имѣлъ право подавать голосъ на сеймѣ избиравшемъ Короля. Дворянинъ немогъ быть взятъ подъ стражу, по истеченіи 24 часовъ, ни за какое преступленіе, кромѣ государственныхъ и оскорбленія Величества \*. Обвиненнаго дворянина тоже нельзя было взять подъ стражу до окончанія суда и произнесенія приговора, и безъ троекратнаго вызова его къ выслушанію рѣшенія. Дворяне могли вносить короны въ гербы свои, лить пушки и строить крѣпости. Власть ихъ надъ крѣпостными крестьянами была не ограниченная. За убійство крестьянина взыскивалась, только въ пользу его наслѣдниковъ, пеня въ 40 гривень (около 84 р. ассиг.). Въ случаѣ смертоубійства для осужденія крестьянина достаточно было свидѣтельства двухъ дворянъ; но для улики дворянина требовалось не менѣе 14 свидѣтелей изъ крестьянъ.

Дворянскія помѣстья были освобождены отъ земнаго военного постоя и войско могло проходить черезъ нихъ только въ военное время. Если имѣніе доставалось многимъ братьямъ, то старшій дѣлилъ наслѣдство, а младшій—первый выбиралъ свою долю. Вдова, вышедшая за другаго мужа, имѣла права пе-

\* Приводимыя здѣсь положенія о шляхетскихъ правахъ заимствованы главнѣйше изъ Литовскаго Статута, и гдѣ изъ другихъ постановленій, тамъ сдѣланы особыя ссылки.

\*\* Pacta conventa при избраніи Польскихъ Королей.

редать ему свое имѣніе, лишивъ наследства дѣтей перваго брака. \* До Ягелло Короля Польскаго одни только коронные чиновники и высшее духовенство составляли Польскіе сеймы. Но этотъ Государь, всегда нуждаясь въ деньгахъ, для полученія ихъ, учредилъ частные сеймы или сеймики для того, чтобы депутаты ихъ послѣ, на общемъ сеймѣ, налагали чрезвычайныя подати. Эти сеймики собирались въ каждомъ повѣтѣ изъ мѣстныхъ дворянъ и разсуждали не только о дѣлахъ и потребностяхъ земскихъ, которыя были объявляемы въ отзывныхъ грамотахъ Государей, и черезъ нихъ пословъ; но и вообще о пользахъ и нуждахъ воеводства, которое избирало отъ каждаго повѣта по два депутата на Генеральный Сеймъ. Со вступленіемъ въ него мѣстныхъ депутатовъ, вся власть перешла въ руки дворянства. Съ XV столѣтія Короли могли жаловать коронныя имѣнія однимъ дворянамъ; сами не имѣли права владѣть ими; а также и иностранцы. Дворянскіе крестьяне не подлежали никакимъ податямъ и повинностямъ, безъ добровольнаго согласія владѣльцевъ и постановленія Генеральнаго Сейма. Шляхта избирала своихъ судей и это званіе было пожизненное \*\*.

Таковы были права Польской шляхты въ XVIII столѣтіи; посмотримъ теперь на порядокъ пріобрѣтенія и прекращенія дворянскихъ правъ. По законамъ Польскимъ и Литовскимъ дворяниномъ могъ называться только тотъ, который происходить отъ благородныхъ родителей, или по крайней мѣрѣ отъ благороднаго отца, и притомъ кто живетъ по-дворянски. Кромѣ того дворянство пріобрѣталось пожалованіемъ Королей, съ утвержденія Сеймовъ. Кажется Государственная служба не давала права на дворянство, и многія должности могли быть занимаемы не дворянами, что видно изъ списковъ пожалованій, или нобилитацій XVII столѣтія \*\*, по которымъ многіе чиновники: секретари, писаря, судьи Запорожскаго войска, земскіе судьи, метриканты, полковники гвардіи, ротмистры, обозные и т. п., получили дворянство. При нобилитаціи между прочимъ налагалось два условія: вступать въ подданство иностранцамъ и принимать Римско-Католическую вѣру \*\*\*. На дворянство выдавались грамоты, которыя вносились въ коронныя метрики и въ мѣстныя книги земскія и городскія; эти акты служили въ нужныхъ случаяхъ доказательствомъ дворянства. Но во время казачьихъ войнъ въ XVII столѣтіи многіе акты дворянъ воеводства

\* Описаніе Украйны, Боплана, 1832, стр. 107—113.

\*\* Смотри Литовскій Статутъ и Боплана примѣчаніе 70.

\*\*\* Напримѣръ въ Конституціи 1639 года смот. Указатель (Inventarz) Польскихъ и Литовскихъ законовъ, Запускаго, 1789 года.

\*\*\*\* Тамъ же о Конституціи 1683, 1685 и другіе.

Июнскаго, Брацлавскаго и Черниговскаго, были сожжены или иначе утрачены, и по этому случаю конституціей 1654 г. постановлено не требовать письменных документов отъ тамошнихъ дворянъ, утратившихъ акты, но предоставить имъ вновь доказывать свое дворянство на уѣздныхъ собраніяхъ или сеймикахъ: свидѣтельствомъ подъ присягою двухъ дворянъ за отца и двухъ за мать, въ происхожденіи отъ нихъ. На этомъ основаніи составлены тогда вновь мѣстные дворянскіе списки.

Дворяне и потомство ихъ лишались дворянскихъ правъ и имѣній, когда сами занимались торговлей въ городахъ, служили въ городскіхъ должностяхъ \*, содержали въ городахъ шинки, производили мелочной торгъ или промышленныя ремесломъ \*\*; шляхтичами не могли называться тѣ, которые вообще занимались дѣлами и промыслами не свойственными дворянскому званію \*\*\*; имъ не запрещалось приобретать въ городахъ дома и другія недвижимыя собственности, съ исправленіемъ по нимъ всѣхъ повинностей, но не дозволялось держать въ своихъ домахъ торговцевъ, ремесленниковъ и перекупщиковъ. Соображая эти законныя ограниченія съ бѣдностью большей части бывшей Польской шляхты, слѣдуетъ заключить, что многіе изъ тѣхъ, которые поступили въ послѣдствіе въ граждане и однодворцы, если и дѣйствительно происходили отъ настоящихъ дворянскихъ фамилій, то въ теченіи времени могли также, по Польскимъ законамъ, утратить свои дворянскія права занятіями и промыслами, которыхъ по нуждѣ и необходимости пропитанія семействъ своихъ не могли избѣжать. Дѣйствительно большая ихъ часть занималась земледѣльствомъ, ремеслами и наемными работами, но не будучи приписаны ни къ городскимъ жителямъ, ни къ вольно-живущимъ, и не состоя въ крѣпостномъ сословіи, они продолжали считать себя шляхтичами по происхожденію и по болѣе или мѣнѣе близкому родству съ дворянами. Известно, что на повѣтовыхъ дворянскихъ собраніяхъ дѣйствительные дворяне заботились и наблюдали, чтобы не было между ними лицъ, не принадлежащихъ къ сословію ихъ, и потому сомнительно, чтобы чиновники и прочая низшая шляхта принимала участіе и имѣла голосъ въ этихъ собраніяхъ, исключая можетъ быть тѣхъ случаевъ, когда кандидаты на званіе депутатовъ считали нужнымъ обеспечивать свой выборъ голосами бѣдной шляхты, зависѣвшей отъ нихъ. Другими же преимуществами шляхетства они пользовались безпрепятственно, ибо никто ихъ не оспаривалъ.

\* Конституція 1505 и 1633 года.

\*\* Конституція 1677 года.

\*\*\* Конституція 1550 года.



Какъ бы то ни было, но вѣрно то, что по возвращеніи этого края Россіи въ 1793, послѣ столѣтняго владѣнія имъ Польшею, дворянское сословіе отдѣлялось отъ прочихъ сословій весьма слабою чертою и почти сливалось съ ними по состоянію низшими своими классами. Благоустройство края требовало точнѣйшаго опредѣленія границъ между сословіями и правъ ихъ, и этому устройству прежде всѣхъ подлежало дворянство, давно вышедшее изъ своихъ предѣловъ, также какъ и Малороссійское дворянство, только другимъ путемъ. Въ Малороссіи, раздѣлявшейся тогда на три намѣстничества: Кіевское, Черниговское и Новгородъ-Сѣверское, разборъ дворянскихъ родовъ начался съ 1782 года. Для этого составлялись въ 1784 году дворянскія комиссіи, которымъ было поручено рассмотреть правъ на дворянство. Собственно въ Малороссіи это дѣло было весьма трудное и сложное. Неопредѣленность правъ казачьихъ чиновъ, составлявшихъ главную массу тамоннаго дворянства, и запутанности, происшедшія по ревизіи 1783, дали поводъ къ разнымъ затруднительнымъ вопросамъ, мало касающимся впрочемъ до здѣшняго дворянства. Изъ нынѣшней Кіевской Губерніи весьма небольшая только часть входила въ составъ Кіевского намѣстничества и подлежала разбору 1784; она вся почти принадлежала еще въ то время Польшѣ. По народной передисіи 1783 года, первой въ Малороссіи, ревизскія сказки были отобраны не только отъ крестьянъ и казаковъ, но и отъ всѣхъ войсковыхъ чиновниковъ, которые включены были въ податной окладъ вмѣстѣ съ своими крестьянами. О возвращеніи имъ дворянскихъ правъ, завязалось дѣло, изъ котораго видно, что Кіевская Комиссія представила въ Сенатъ, въ 1791 году, вѣдомость о людяхъ этого разряда, въ числѣ 1,240 семействъ, съ 6,254 душами. Но изъ этого числа на часть Кіевского намѣстничества по сую сторону Днѣпра приходилось весьма мало, по незначительному числу мѣстнаго казачества. Впослѣдствіи права многихъ изъ дворянскихъ семействъ, внесенныхъ въ податные оклады, были въ частности изслѣдованы Герольдіей. Разборъ дворянства въ трехъ губерніяхъ продолжался до 1789 года и 1790 года. Дворянскія комиссіи вносили въ родословныя книги по грамотамъ, даннымъ на дворянство отъ Русскихъ Государей, или на шляхетство отъ Польскихъ Королей, а также по войсковымъ чинамъ Малороссійскаго казачества \*. На этомъ основаніи съ 1784 — 1795 внесено въ родословную книгу Кіевского намѣстничества слѣдующее число лицъ, принадлежавшихъ

\* Смори Историческую и Статистическую Записку о дворянствѣ Черниговской Губерніи, А. Марковича, въ Матер. для Статистики Россіи 1844 года.

къ дворянству города Кіева и его округа, входившихъ въ то время въ составъ Кіевскаго намѣстничества.

Въ 1784 году	64
— 1785 —	6
— 1786 —	2
— 1787 —	13
— 1788 —	12
— 1789 —	17
— 1790 —	8
— 1792 —	5
— 1793 —	5
— 1794 —	17
— 1795 —	26

Всего 175 лицъ.

Между тѣмъ, по присоединеніи къ Россіи юго-западнаго края въ 1797, Кіевская Губернія образовалась въ нынѣшнемъ ея составѣ. Не можемъ сказать въ точности числа лицъ, составлявшихъ тогда здѣшнюю шляхту. По исчисленію Казенной Палаты, въ 1795 году, считалось въ шляхетствѣ Кіевскаго намѣстничества 47,677 душъ мужескаго пола, которыя съ самаго начала числились въ податнаго оклада. Въ эту эпоху и въ послѣдующее время Кіевское дворянство много измѣнилось въ своемъ составѣ.

Многіе Польскіе помѣщики, не желая вступити въ подданство, продали въ опредѣленный срокъ здѣшнія свои имѣнія, которыя пріобрѣли большею частію Русскія и Малороссійскія фамиліи. Коронныя имѣнія поступили въ казну и увеличились конфискаціями. Многія изъ этихъ имѣній были пожалованы въ потомственное владѣніе, другія жаловались во временное владѣніе Русскимъ сановникамъ. Мѣстныя управленія наполнились чиновниками изъ Рускихъ же дворянъ. Такимъ образомъ господствующее племя, прежде малочисленное, въ нынѣшнюю эпоху постепенно увеличилось среди здѣшняго дворянства; но шляхетство Польскаго происхожденія оставалось по-прежнему вслѣдствіе вышеизложенныхъ причинъ, съ неопредѣленными правами на дворянство.

Правительство, устроивая въ то время Малороссійское дворянство, не могло не обратить своего вниманія и на Польскую шляхту возвращенныхъ губерній. Подобный же разборъ правъ былъ и для насъ необходимъ, для очищенія и отдѣленія дѣйствительныхъ дворянъ отъ присвоившихъ себѣ дворянство; но раз-

ныя обстоятельства долгое время препятствовали выполнению этой полезной мѣры. Между тѣмъ шляхта числилась по спискамъ Казенной Палаты какъ сословіе, изъятое отъ податей и рекрутской повинности, а право на приписку къ шляхтѣ новыхъ лицъ и семействъ разсматривалось и утверждалось Губернскимъ Правленіемъ и Дворянскимъ Собраніемъ. По свѣдѣніямъ Казенной Палаты видѣнь численный составъ этого сословія въ Кіевской Губерніи, на пространствахъ 35 лѣтъ, до его преобразованія; а именно :

Въ 1795, въ тогдашнемъ Кіевскомъ намѣстничествѣ шляхты	душъ.
мужескаго пола было . . . . .	43,677,
Въ 1810 (въ Кіевской Губерніи по нынѣшнѣму ея составу).	45,342
— 1811 . . . . .	42,676
— 1816 . . . . .	38,996
— 1825 . . . . .	38,363
— 1831 . . . . .	40,091

Относительно къ общему народонаселенію мужескаго пола означенныхъ годовъ, шляхта находилась въ слѣдующихъ пропорціяхъ.

Одинъ шляхтичъ на :

Въ 1795 году . . . . .	12 жит. муж. пола.
— 1810 — . . . . .	13 — — —
— 1816 — . . . . .	14 — — —
— 1825 — . . . . .	16 — — —

Отсюда видно, что на пространствахъ этихъ 30 лѣтъ, Правительство значительно успѣло ограничить размноженіе этого класса, изъятаго отъ всѣхъ тягостей къ обремененію прочихъ сословій. Относительное ихъ число къ народонаселенію въ 1830 году было почти цѣлою третью менѣе, нежели за тридцать лѣтъ, но не смотря на то и это число въ сравненіи съ Великороссійскими губерніями было очень велико. \* Наконецъ событія 1831 года показали необходимость рѣшительнаго переустройства этого сословія и въ особенности отдѣленія отъ него той части, которая не имѣла никакихъ законныхъ правъ на его преимущества. Это важное преобразование приведено въ дѣйствіе по Указу 19 Октября 1831 года, и другимъ дополнительнымъ постановленіямъ, главною цѣлью которыхъ было привести въ извѣстность весь составъ Польской шляхты и, по разсмотрѣніи правъ на дворянство каждаго семейства, доказавшихъ оныя, ут-

\* Въ цѣлой Имперіи дворяне (наследственные, личные и оберъ-офицерскія дѣти) составляютъ не болѣе одного человека на 84 жителя мужескаго пола (смотри Матер. для Статист. Россіи 1844 года).

вернуть и образовать изъ нихъ настоящее мѣтвое дворянство, какъ въ Велико-російскихъ губерніяхъ, а недоказавшихъ своихъ правъ на дворянство причислить, по мѣсту жительства, къ сельскимъ или городскимъ податнымъ классамъ, подъ названіемъ: однодворцевъ—въ селеніяхъ и гражданъ—въ городахъ. Для разбора всей шляхты учреждены были въ каждомъ уѣздѣ Комисіи, подчиненныя высшей Центральной Комисіи, учрежденной по этому дѣлу въ Кіевѣ. Чтобы привести въ полную извѣстность шляхту, весь листъ, въ составъ ея входившій, раздѣленъ на три разряда: 1) Дворяне, утвержденные Депутатскимъ Собраніемъ и никѣмъ неутвержденные, но владѣющіе населенными дворянскими имѣніями и крестьянами безъ земли, или крѣпостными и дворовыми людьми; 2) Дворяне, утвержденные Депутатскимъ Собраніемъ, но не владѣющіе населенными имѣніями; 3) Шляхтичи, неутвержденные и не владѣющіе имѣніями. Дворяне перваго разряда тогдаже изъяты отъ податей и отъ военной повинности; дворяне втораго разряда освобождены отъ нихъ до разсмотрѣнія ихъ доказательствъ на дворянство; а шляхтичи третьяго разряда обложены податями немедленно. Съ этого же времени Дворянскому Собранію запрещено выдавать новыя свидетельства на дворянство, впредь до окончанія разбора. Изъ составленныхъ тогда Уѣздными Комисіями списковъ шляхты по этому раздѣленію, оказалось

	душъ мужского пола.
Дворянъ 1 и 2 разрядовъ . . . . .	33,829
Шляхты 3 разряда . . . . .	29,527

Последніе тогда же приписаны по селеніямъ въ однодворцы, а по городамъ въ граждане. Кромѣ врачей, учителей, художниковъ и адвокатовъ, получившихъ званіе почетныхъ гражданъ, съ дозволеніемъ отбывать военную повинность не лично, а уплатою 1,000 р. асс. за каждаго слѣдующаго отъ нихъ къ набору рекрута. Дальнѣйшему разбору подлежали только дворяне первыхъ двухъ разрядовъ. Отъ нихъ потребованы доказательства на дворянство, которыя, по разсмотрѣніи ихъ въ Центральной Комисіи, представлены на дальнѣйшее разсмотрѣніе Герольдіи.

Со времени открытія Центральной Комисіи, съ 1 Іюля 1840 по 1 Января 1845 года, разсмотрѣно ею 1,561 дѣло о правахъ на дворянство. Изъ того числа признано Комисіею правильными доказательства по 130 дѣламъ, относящимся къ 425 лицамъ, и неправильными по 1,295 дѣламъ, касающимся 7,282 лицъ. Изъ послѣднихъ о 5,117 лицахъ представлено Комисіею на заключеніе Временнаго Присутствія Герольдіи, а 2,165 лицъ исключено вовсе изъ дворян-

ства съ запискою ихъ въ податной окладъ \*. Утвержденные Герольдией роды составляютъ нынѣ дѣйствительное мѣстное дворянство, равное по правамъ и достовѣрности доказательствъ съ Великороссійскимъ дворянствомъ, а не утвержденные еще Герольдией, пользуясь дворянскими правами, не принадлежать еще окончательно къ этому сословію, до рѣшенія о нихъ дѣлъ. Не признанные Герольдией и исключенные Центральною Коммисіей изъ родословной книги поступили въ другія сословія.

Такимъ образомъ дворяне 1 и 2 разряда, владѣющіе и не владѣющіе имѣніями, въ отношеніи къ достовѣрности правъ своихъ на дворянство, представляютъ нынѣ двѣ другія категоріи: а) утвержденные и неутвержденные мѣстнымъ Дворянскимъ Собраніемъ и б) утвержденные окончательно Герольдией, отъ заключенія которой съ 1851 года зависятъ и дальнѣйшія измѣненія мѣстной родословной книги, т. е. исключеніе изъ нее не признанныхъ и внесеніе признанныхъ дворянами.

Дворянскимъ Собраніемъ утверждено и внесено въ родословную книгу слѣдующее число лицъ съ 1796 — 1840, съ распредѣленіемъ ихъ по уѣздамъ.

	Кіевскомъ, Радомильскомъ, Васильковскомъ и Сквири- скомъ.	Бердичевскомъ.	Липовецкомъ.	Таращанскомъ.	Уманскомъ.	Звенигород- скомъ.	Цигиринскомъ.	Черкасскомъ.	Кавескомъ.	В С Е Г О.
Въ 1796 году . . .	106	.	.	1	.	.	.	.	.	107
— 1797 — . . .	.	.	.	.	.	.	.	.	.	.
— 1798 — . . .	.	.	.	.	.	.	.	.	.	.
— 1799 — . . .	.	.	.	.	.	.	.	.	.	.
— 1800 — . . .	9	.	.	.	.	.	.	.	.	9
— 1801 — . . .	39	11	2	.	4	11	.	.	.	67
— 1802 — . . .	365	41	54	80	47	79	60	60	78	864
— 1803 — . . .	1,891	357	461	172	255	109	131	65	291	3,732
— 1804 — . . .	272	67	155	37	147	27	37	32	23	797
— 1805 — . . .	145	64	119	63	43	26	29	32	17	538
Итого.	2,827	540	791	353	496	252	257	189	409	6,114
Въ 1806 году . . .	92	15	41	29	11	19	8	3	1	219
— 1807 — . . .	30	30	13	5	7	6	6	14	7	118
— 1808 — . . .	139	22	46	37	40	29	.	5	18	336
— 1809 — . . .	113	5	3	18	11	3	.	.	34	187
— 1810 — . . .	131	12	30	5	30	8	10	16	37	279

\* Въ тоже время по Подольской губерніи Коммисіей признано въ дворянствѣ 83 лица, а не признано 54,055, изъ которыхъ 48,545 съ запискою въ окладъ. По Волынской губерніи признано 73, не признано 42,784 души, съ запискою 31,411 въ окладъ.

	Кіевскомъ, Радомысль- скомъ, Васильков- скомъ и Сквири- скомъ.	Бердичевскомъ.	Липовскомъ.	Таращанскомъ.	Уманскомъ.	Звенигород- скомъ.	Цигиринскомъ.	Черкасскомъ.	Каневскомъ.	В С Е Г О.
Въ 1811 году . . .	154	6	20	25	8	3	.	.	22	238
— 1812 — . . .	83	9	.	25	4	14	9	4	2	150
— 1813 — . . .	112	9	5	25	15	6	2	3	9	186
— 1814 — . . .	107	14	15	7	23	23	.	7	12	208
— 1815 — . . .	627	68	77	135	82	47	12	33	63	1,144
Итого.	1,588	190	250	311	231	158	47	82	205	3,065
Въ 1816 году . . .	746	465	93	127	120	129	55	69	108	1,912
— 1817 — . . .	314	134	18	76	58	69	16	20	17	722
— 1818 — . . .	98	25	44	17	7	11	17	3	5	227
— 1819 — . . .	71	21	12	10	4	4	2	5	11	137
— 1820 — . . .	151	27	17	9	5	2	3	9	4	227
— 1821 — . . .	22	9	7	3	.	.	4	4	6	52
— 1822 — . . .	46	6	.	3	.	5	3	10	6	79
— 1823 — . . .	20	6	4	.	.	3	.	.	6	39
— 1824 — . . .	34	12	3	.	9	2	.	4	1	65
— 1825 — . . .	56	9	.	21	9	4	4	.	6	109
Итого.	1,558	714	498	266	209	229	101	124	170	3,569
Въ 1826 году . . .	53	9	5	4	4	2	.	4	4	82
— 1827 — . . .	400	27	9	31	8	4	7	2	3	491
— 1828 — . . .	91	21	2	16	1	9	2	7	10	159
— 1829 — . . .	47	13	2	3	8	4	3	3	2	82
— 1830 — . . .	138	4	4	11	3	4	.	.	2	166
— 1831 — . . .	27	4	4	4	5	4	.	.	2	41
— 1832 * — . . .	1,467	225	273	492	159	98	47	37	149	2,947
— 1833 — . . .	616	14	9	95	17	9	9	14	6	786
— 1834 — . . .	96	6	3	27	19	40	1	.	2	194
— 1835 — . . .	54	63	24	.	1	22	12	2	4	179
Итого.	2,689	383	335	683	222	190	81	66	181	4,830
Въ 1836 году . . .	54	23	4	12	15	12	6	3	3	129
— 1837 — . . .	101	7	8	8	14	4	2	.	3	147
— 1838 — . . .	191	36	19	5	9	10	8	6	9	293
— 1839 — . . .	57	24	14	7	9	10	9	6	5	141
— 1840 — . . .	7	.	12	.	4	.	.	4	.	24
Итого.	410	90	54	32	48	36	25	19	20	734
Всего впродолженіи 45 лѣтъ . . .	9,072	4,917	4,628	4,645	4,209	865	511	480	985	18,312

\* Внесенныхъ въ родословную книгу дворянъ съ 1832 года, т. е. со времени приступа къ разбору шляхты, должно считать потомками дворянъ прежде того признанныхъ Дворянскимъ Собраніемъ и внесенныхъ въ родословную книгу до 1832 года.

Такимъ образомъ число всѣхъ лицъ мужскаго пола, признанныхъ здѣшнимъ Дворянскимъ Собраніемъ на пространствѣ 56 лѣтъ, считая и за намѣстничество, простирается до 18,487 человекъ, а какъ мы видѣли выше, что при переписи дворянства Ревизионными Коммисіями, оказалось дворянъ 1 и 2 разрядовъ 33,829 душъ мужскаго пола, то число неутвержденныхъ могло простирается до 15,342, которыхъ права на дворянство, вмѣстѣ съ прочими, подлежали разсмотрѣнію Герольдіи.

Не утвержденные въ дворянствѣ не входятъ въ счетъ дворянъ по свидѣніямъ, собраннымъ въ Дворянскомъ Депутатскомъ Собраніи, относящимся къ однимъ только записаннымъ въ родословную книгу, почему и будемъ теперь продолжать говорить о послѣднихъ отдѣльно отъ первыхъ.

Со времени окончанія дѣйствій Центральной Кіевской Коммисіи и представленія въ Герольдію доказательствъ на дворянство, по конецъ 1841 года, считалось:

Дворянскихъ фамилій окончательно утвержденныхъ въ этомъ званіи Герольдіей . . . . .	354
Дворянскихъ фамилій, признанныхъ Дворянскимъ Собраніемъ, но еще неутвержденныхъ Герольдіей . . . . .	3,897
Итого . . . . .	4,251 фамилія.

Въ тотъ же промежутокъ времени исключено изъ родословной книги Центральной Коммисіей по непринадлежности къ дворянству 337 семействъ и рѣшительно не признано и исключено Герольдіей 539, всего 876 семействъ.

Два года спустя въ концѣ 1843 года семействъ, утвержденныхъ Герольдіей, было 413, а неразсмотрѣнныхъ 3,815, всего 4,228. Отсюда видно, какъ затруднителенъ разборъ доказательствъ и розысканіе правъ на дворянство посемейно, ибо положивъ кругомъ по 100 семействъ ежегодно окончательно разсмотрѣнныхъ, потребуется не менѣе 38 лѣтъ для полнаго разбора правъ 3,815 семействъ еще подлежащихъ заключенію Герольдіи въ концѣ 1843 года. За послѣдніе два года свидѣнія объ утвержденныхъ и признанныхъ дворянахъ представляются въ иномъ видѣ, по раздѣленію дворянъ на начальниковъ семействъ, на сыновей и родственниковъ ихъ, мужскаго пола:

Въ 1844. Въ 1845.

Потомственныхъ дворянъ, утвержденныхъ Герольдіей и приобрѣвшихъ это званіе чинами и орденами, было:

Начальниковъ семействъ . . . . .	850	948
При нихъ сыновей и родственниковъ . . . . .	2,508	2,789
Итого. . . . .	3,358	3,737

Дворянъ, признанныхъ Дворянскимъ Собраніемъ, но еще окончательно не утвержденныхъ Герольдіей:

	Въ 1844.	1845.
Начальниковъ семействъ . . . . .	2,973	2,851
При нихъ сыновей и родственниковъ. . . . .	11,180	10,760
	<u>14,153</u>	<u>13,348</u>
Всѣхъ	17,511	17,348

Разность между общими числами обонкъ лѣтъ представляетъ число исключенныхъ изъ дворянства, по не доказательству правъ.

Число потомственныхъ дворянъ, записанныхъ въ 1844 г. въ родословную книгу, распределялось по уѣздамъ Кіевской Губерніи слѣдующимъ образомъ:

	Начальниковъ семействъ.	При нихъ сыновей и родственниковъ.
Въ Кіевскомъ уѣздѣ . . . . .	770	1,710
— Радомысльскомъ . . . . .	575	2,049
— Васильковскомъ . . . . .	335	1,560
— Сквирскомъ . . . . .	311	1,471
— Бердичевскомъ . . . . .	308	1,446
— Таращанскомъ . . . . .	249	1,191
— Липовецкомъ . . . . .	284	1,290
— Уманскомъ . . . . .	263	373
— Звенигородскомъ . . . . .	199	647
— Чигиринскомъ . . . . .	155	404
— Черкасскомъ . . . . .	126	305
— Каневскомъ . . . . .	248	742
Итого.	<u>3,823</u>	<u>13,688</u>
		17,511

Къ означенному числу потомственныхъ дворянъ Кіевской Губерніи слѣдуетъ прибавить еще 107 семействъ и 271 душу, записанныхъ въ родословныя книги другихъ губерній и 72 начальника семействъ съ 825 сыновьями ихъ и родственниками, не внесенныхъ въ родословныя книги ни въ мѣстную ни другихъ губерній, но принадлежащихъ къ дворянству Кіевской Губерніи.

Сверхъ дворянъ перваго и втораго разрядовъ, числящихся по спискамъ Дворянскаго Собранія, принадлежитъ еще къ обоимъ разрядамъ значительное число дворянъ, не включенныхъ въ эти списки, оказавшихся, какъ сказано выше, при переписи ихъ Уѣздными Коммиссіями; вмѣстѣ съ ними составъ Кіевскаго дворянства, по исчисленію Казенной Палаты 1843 г., представляется въ слѣдующемъ видѣ.



І РАЗРЯДА.

	муж. пола.	жен. пола.
Дворянъ, жительствующихъ въ губерніи и владѣющихъ недвижимыми имѣніями . . . . .	2,382	2,248

ІІ РАЗРЯДА.

Дворянъ, невладеющихъ недвижимыми имѣніями . . . . .	28,539	28,655
<b>Итого . . . . .</b>	<b>30,921</b>	<b>30,903</b>
<b>Всѣхъ . . . . .</b>	<b>61,824 души.</b>	

За исключеніемъ изъ этого числа утвержденныхъ Герольдіей и признанныхъ Дворянскимъ Собраніемъ до 1843 года, всего 17,511 оставалось въ это время не утвержденныхъ и не признанныхъ дворянъ, въ обоихъ разрядахъ до 13,411 душъ мужескаго пола. Последніе тоже представляли доказательства свои на дворянство, отъ удовлетворительности которыхъ зависитъ окончательное ихъ утвержденіе или исключеніе изъ дворянства, по дальнѣйшимъ заключеніямъ Герольдіи.

Но въ числѣ ихъ заключается особый классъ дворянъ личныхъ, приобретшихъ это званіе чинами или орденами. Имъ ведется въ Дворянскомъ Собраніи особое исчисленіе, изъ котораго видно, что въ 1844 г. было:

	Личныхъ дворянъ мужескаго пола.
Въ Кіевскомъ уѣздѣ . . . . .	1,243
— Радомысльскомъ . . . . .	3
— Васильковскомъ . . . . .	136
— Сквирскомъ . . . . .	102
— Бердичевскомъ . . . . .	8
— Липовецкомъ . . . . .	17
— Таращанскомъ . . . . .	20
— Уманскомъ . . . . .	71
— Звенигородскомъ . . . . .	94
— Чигиринскомъ . . . . .	106
— Черкасскомъ . . . . .	163
— Каневскомъ . . . . .	88
<b>Всего. . . . .</b>	<b>2,021</b>

Обозрѣвши мѣстное дворянство въ отношеніи къ его правамъ и составу, бросимъ теперь взглядъ на нынѣшнее его состояніе. Въ этомъ отношеніи всѣ дворяне, жительствующие въ Кіевской Губерніи, могутъ быть раздѣлены на слѣдующіе классы:

- а) Помѣщики.
- б) Чиновники, занимающіе должности.
- в) Отставные чиновники гражданскіе и военные.
- г) Дворяне безпомѣстные, или 2 разряда.

Для полнѣйшаго обсужденія состава класса помѣщиковъ слѣдовало бы сравнить число ихъ за разныя эпохи и опредѣлить въ точности прибыль въ нихъ и убыль; но не можемъ этого сдѣлать по недостаточности свѣдѣній. Вотъ одна-кожъ нѣсколько чиселъ этого рода, заимствованныхъ изъ официальныхъ свѣдѣній, собранныхъ Казенною Палатою.

Въ 1811 году числилось помѣщиковъ и дѣтей ихъ 1,836.

Въ 1816 году помѣщиковъ и дѣтей ихъ 993 и посессоровъ, владѣющихъ имѣніями по заставнымъ и другимъ правамъ 513.

Въ приведенныхъ числахъ замѣчательна значительная убыль помѣщиковъ между 1811 и 1816 годами, объясняемая обстоятельствами этой смутной эпохи. Дѣйствительно вслѣдствіе нашествія Французовъ, послѣдовавшаго отъ того выѣзда изъ края многихъ фамилій и нужды въ деньгахъ, многія имѣнія должны были перейти, по залогамъ, въ другія руки, что подтверждается значительнымъ числомъ владѣльцевъ имѣній по заставному праву въ 1816 году.

Въ 1845 году числилось въ Губерніи 1,266 владѣльцевъ имѣній, считая по слѣдніи особо по каждому уѣзду; но какъ многія имѣнія разныхъ уѣздовъ принадлежатъ однимъ и тѣмъ же лицамъ, то дѣйствительное число помѣщиковъ должно быть менѣе показаннаго числа. Впрочемъ послѣднее справедливо относительно къ уѣздамъ и распределяется по нимъ такимъ образомъ: \*

	Помѣщиковъ.	Помѣщицъ.
Кіевскомъ . . . . .	82	23
Радомысльскомъ . . . . .	173	51
Васильковскомъ . . . . .	19	3
Сквирскомъ . . . . .	114	38
Бердичевскомъ . . . . .	156	58
Липовецкомъ . . . . .	112	42
Таращанскомъ . . . . .	60	17
Уманскомъ . . . . .	49	21
Звенигородскомъ . . . . .	46	12
Чигиринскомъ . . . . .	64	16
Черкасскомъ . . . . .	30	11
Каневскомъ . . . . .	05	19

\* Эти свѣдѣнія основаны на инвентаряхъ имѣній, представленныхъ въ 1845 г. въ Кіевскій Инвентарный Комитетъ.

Дальнѣйшій статистическій разборъ состава класса помѣщиковъ, по тѣсной его связи съ поземельными собственностями, излагается въ обзорѣнн этихъ послѣднихъ; здѣсь же представляемъ нѣсколько свѣдѣній относительно правъ помѣстнаго дворянства по выборамъ. Извѣстно, что эти права раздѣляются по нашимъ законамъ на двѣ главныя степени. Непосредственное участіе въ выборахъ, предоставленное владѣльцамъ имѣній, болѣе 100 душъ крестьянъ, и участіе въ нихъ, черезъ уполномоченныхъ избираемыхъ мелкопомѣстными дворянами, имѣющими менѣе 100 душъ крестьянъ. Въ 1845 году число помѣщиковъ Кіевской Губерніи обѣихъ этихъ категорій было:

ВЪ УѢЗДАХЪ.	Число избирателей владѣльцевъ.	
	Болѣе 100 душъ.	Менѣе 100 душъ.
Кіевскомъ . . . . .	60	9
Радомысльскомъ . . . . .	62	29
Васильковскомъ . . . . .	26	..
Скви́рскомъ . . . . .	81	23
Бердичевскомъ . . . . .	61	19
Липовецкомъ . . . . .	57	38
Таращанскомъ . . . . .	42	14
Уманскомъ . . . . .	37	18
Звенигородскомъ . . . . .	44	11
Чигиринскомъ . . . . .	42	7
Черкасскомъ . . . . .	24	8
Каневскомъ . . . . .	44	2
Всего.	580	178

Владѣльцы имѣній болѣе 100 душъ участвуютъ въ выборахъ или сами лично, или черезъ уполномоченныхъ; послѣдніе назначаются обыкновенно отъ владѣльцевъ. Другіе уполномоченные назначаются отъ мелкопомѣстныхъ дворянъ, владѣющихъ имѣніями менѣе 100 душъ: нѣсколько такихъ имѣній складываются въ одинъ участокъ во 100 душъ и отъ каждаго владѣльцы ихъ выбираютъ одного уполномоченнаго. Слѣдующая таблица показываетъ число избирателей каждаго изъ этихъ разрядовъ:

ВЪ УЪЗДАХЪ.	Число участвующихъ въ выборахъ.		
	Лично.	Уполномоченныхъ отъ помещицъ.	Уполномоченныхъ отъ мелкопомѣстныхъ.
Кіевскомъ . . . . .	44	16	3
Радомысльскомъ . . . . .	45	17	5
Васильковскомъ . . . . .	20	6	.
Сквирскомъ . . . . .	48	33	11
Бердичевскомъ . . . . .	47	14	4
Липовецкомъ . . . . .	45	12	14
Таращанскомъ . . . . .	38	4	5
Уманскомъ . . . . .	21	16	4
Звенигородскомъ . . . . .	28	16	3
Чигиринскомъ . . . . .	31	11	4
Черкасскомъ . . . . .	13	9	3
Каневскомъ . . . . .	33	11	1
Итого .	413	165	57

Всѣхъ избирателей отъ помещиковъ считается до 635, но они не представляютъ всего помѣстнаго дворянства, потому что до 58 помещиковъ лишено права участвовать въ дворянскихъ дѣлахъ и выборахъ.

Число всѣхъ выборныхъ должностныхъ изъ дворянъ простирается до 204. около третьей части общаго числа избирателей. Губернскихъ должностей замѣщаемыхъ по выборамъ 28, уездныхъ 176. На предпоследнихъ выборахъ отказалось отъ занятія первыхъ 36 лицъ, т. е. два цѣлыхъ комплекта, а отъ последнихъ 49 лицъ. Эти общія числа распределяются по уездамъ слѣдующимъ образомъ:

ВЪ УЪЗДАХЪ.	Число уездныхъ должностей по выборамъ.	Число отказавшихся отъ должностей.	
		Губернскихъ.	Уездныхъ.
Кіевскомъ . . . . .	14	3	2
Радомысльскомъ . . . . .	16	1	.
Васильковскомъ . . . . .	13	1	1

ВЪ УѢЗДАХЪ.	Число уездныхъ должностей по выборамъ.	Число отказавшихся отъ должностей.	
		Губернскихъ.	Уездныхъ.
Скви́рскомъ . . . . .	18	35	34
Бердичевскомъ . . . . .	19	5	4
Липовецкомъ . . . . .	13	1	1
Таршанскомъ . . . . .	14	4	2
Уманскомъ . . . . .	14	1	
Звенигородскомъ . . . . .	13		
Чигиринскомъ . . . . .	14		
Черкасскомъ . . . . .	15	3	
Клевскомъ . . . . .	15	2	5

Помѣщики составляютъ самый богатый и наиболее обеспеченный классъ мѣстнаго населенія. Въ нихъ владѣнн болѣе трехъ четвертей всей площади Губернн и болѣе двухъ третей всего ея населенія. Доходы съ этихъ обширныхъ поземельныхъ собственности и капитальная ихъ цѣнность исчислены подробно въ ихъ обзорнн. Сверхъ населенныхъ имѣнн, помѣщикамъ принадлежатъ: а) Капиталы въ оборотѣ въ Кредитныхъ Установленнхъ, въ частныхъ рукахъ, въ промышленныхъ или торговыхъ предпрннхъ. б) Разныя недвижимыя имущества въ здѣшнихъ городахъ (въ одномъ Кіевѣ принадлежитъ помѣщикамъ 75 домовъ, изъ которыхъ 10 каменныхъ). в) Населенныя имѣнн, земли, городскія недвижности, капиталы и другія собственности, въ другихъ губерннхъ и городахъ Имперн, а у нѣкоторыхъ даже и за границей. Если бы возможно было привести въ извѣстность всѣ эти собственности, опредѣлилась бы настоящая мѣра имущества здѣшнихъ помѣщиковъ, изъ котораго, впрочемъ, подлежитъ исключенно значительная масса долговъ въ Кредитныя Установленн и частныя.

Поземельныя собственности, слѣдовательно и доходы съ нихъ, распределены въ классѣ помѣщиковъ весьма неравно. Болѣе половины всѣхъ помѣщичьихъ крестьянъ и земель принадлежитъ небольшому числу владѣльцевъ, составляющему около  $\frac{1}{7}$  части общаго ихъ числа. Съ другой стороны  $\frac{1}{25}$  часть помѣщичьихъ крестьянъ съ  $\frac{1}{20}$  частью земель составляютъ собственность почти половины общаго числа помѣщиковъ. Отъ этого огромнаго различія въ состояннхъ происходятъ, хотя и не въ точной соразмѣрности, весьма значительныя

различія въ степени образованности, нравственныхъ качествахъ и образѣ жизни лицъ этого сословія.

Есть фамиліи, принадлежащія къ самому высшему слою дворянства Имперіи; есть такія, которыя сами пахутъ свои участки, ничѣмъ почти не отличающіяся отъ крестьянъ \*.

Еще особенныя черты придаютъ имъ и другія обстоятельства, независимо отъ разности состояній. Такъ напримѣръ часть, и самая большая, здѣшнихъ помѣщиковъ Польскаго происхожденія и принадлежитъ къ Римско-Католическому исповѣданію, а другая, меньшая часть, состоитъ изъ фамилій Русскихъ и Малороссійскихъ, Православнаго исповѣданія. Фамиліи каждаго племени сохранили главныя свои національныя отличія; но Польскій элементъ преобладаетъ въ здѣшнемъ классѣ помѣщиковъ; большая часть ихъ имѣній, до введенія въ 1847 г. обязательныхъ инвентарей, была устроена и управлялась по старинной Польской системѣ; говорятъ между собою по-Польски; въ нравахъ, образѣ жизни и увеселеніяхъ тоже пробиваются многія національныя черты.

Другой классъ дворянъ Кіевской Губерніи составляютъ чиновники, занимающіе разныя должности по военной и по гражданской службѣ, и отставные.

По свѣдѣніямъ Казенной Палаты число ихъ простиралось:

	Штабъ и оберъ-Гражданскихъ чиновниковъ	
	офицеровъ	и канцеляр. служит.
Въ 1811 году . . . . .	1,126	293
— 1816 — . . . . .	792	504
— 1825 — . . . . .	940	504
— 1834 — . . . . .	567	90
— 1840 — . . . . .	964	274
— 1844 — . . . . .	973	324

Въ 1845 году числилось всѣхъ вообще чиновниковъ, имѣющихъ штабъ и оберъ-офицерскіе чины, съ ихъ семействами, мужскаго пола 1,310, женскаго 1,035, распределенныхъ по уѣздамъ въ слѣдующей пропорціи:

	Мужскаго пола	
	Въ городахъ	Въ уѣздахъ
Въ Кіевскомъ . . . . .	191	91
— Радомысльскомъ . . . . .	35	51
— Васильковскомъ . . . . .	95	116
— Сквирскомъ . . . . .	22	81

\* Смотри вышеприведенное замѣчаніе о селеніяхъ мелкопомѣстныхъ, въ Радомысльскомъ уѣздѣ, Чомовицъ, Мелени и Шкурати; тамъ много утвержденныхъ дворянъ.

	Мужского пола.	
	Въ городахъ	Въ уездахъ
Въ Бердичевскомъ . . . . .	12	.
— Липовецкомъ . . . . .	6	87
— Таращанскомъ . . . . .	25	96
— Уманскомъ . . . . .	8	6
— Звенигородскомъ . . . . .	29	140
— Чигиринскомъ . . . . .	2	28
— Черкасскомъ . . . . .	12	64
— Каневскомъ . . . . .	26	87

Въ составъ класса мѣстныхъ чиновниковъ входятъ потомственные и личные дворяне, принадлежащіе къ Кіевскому дворянству; въ числѣ ихъ многіе сами помѣщики или принадлежатъ къ семействамъ помѣщиковъ, посессоровъ, управляющихъ и разныхъ официалистовъ и изъ другихъ званій. Права на дворянство чиновниковъ мѣстнаго происхожденія тоже подлсажать разбору Герольдіи; потому есть между ними неутвержденные въ дворянствѣ, не смотря на чины ихъ, приобретенные службою, есть утвержденные въ правахъ и наконецъ подлежащіе разбору. По большинству лицъ Польскаго происхожденія, въ составѣ Кіевскаго дворянства тоже большинство замѣтно и въ классѣ чиновниковъ; большая ихъ часть принадлежитъ къ Римско - Католическому исповѣданію и употребляетъ между собою въ разговорѣ Польскій языкъ, зная притомъ и языкъ Русскій, на которомъ производятся всѣ дѣла. Сверхъ чиновниковъ, мѣстныхъ уроженцевъ, служатъ въ здѣшнихъ присутственныхъ мѣстахъ незначительное число лицъ, принадлежащихъ къ дворянству Великороссійскихъ и Малороссійскихъ губерній. Первые изъ нихъ занимаютъ преимущественно высшія мѣста. Главныя средства существованія класса чиновниковъ заключаются въ получаемомъ ими отъ казны, и изъ суммъ городскихъ и земскихъ, денежномъ содержаніи. Сверхъ того нѣкоторые владѣютъ населенными имѣніями, домами и другими недвижимостями въ городахъ, капиталами, и т. п. Привести въ точную извѣстность всѣ эти собственности еще труднѣе, нежели имущество помѣщиковъ. Судя по отпускамъ изъ казны суммъ на содержаніе здѣшнихъ присутственныхъ мѣсть, служба, то есть трудъ чиновниковъ, приноситъ имъ не маловажный доходъ, сравнительно съ другими трудящимися классами. По росписанію на 1846 годъ, на содержаніе присутственныхъ мѣсть Кіевской Губерніи по восьми вѣдомствамъ (есть еще и другія) назначалось: для мѣсть вѣдомства Внутреннихъ Дѣлъ 120,644 р. сер., Медицинскаго Департамента 8,380 р. сер., Юстиціи 41,826 р., Финансовъ 43,867 р.,

\*

Народнаго Пресвѣщенія 146,214 р., Государственныхъ Имуществъ 31,132 р., Корпуса Лѣсныхъ 8,125 р., Путей Сообщенія и Публичныхъ Зданій 46,437 р. сер.; всего около 447,000 р. сер. Конечно въ этихъ суммахъ заключаются расходы и на другіе предметы, но не менѣе того наибольшая часть остается въ рукахъ чиновниковъ, на ихъ содержаніе. Показанные по вѣдомству Финансовъ 43,867 р. сер. распределяются вполне между 186 чиновниками, что составляетъ, среднимъ числомъ, по 236 р. сер. на каждого.

Этотъ доходъ, безъ сомнѣнія, далеко ниже средняго дохода класса помѣщиковъ, но распределеніе его между чиновниками, по различію занимаемыхъ ими мѣстъ, гораздо уравнилѣннѣе противъ поземельныхъ собственности: высшіе чинатныя оклады чиновниковъ могутъ быть въ 30, 40 и 50 разъ болѣе окладовъ низшихъ, между тѣмъ какъ доходы нынѣ помѣщиковъ превышаютъ въ 7,000 разъ и болѣе доходы другихъ.

О прочемъ имуществѣ здѣшнихъ чиновниковъ можемъ сказать только, что имъ и семействамъ ихъ принадлежитъ въ Кіевѣ 541 домъ, изъ которыхъ 16 каменныхъ; въ уѣздныхъ городахъ тоже многіе изъ чиновниковъ имѣютъ собственные дома.

Въ составѣ класса отставныхъ чиновниковъ, изъ гражданской и военной службы, замѣтны такія же различія относительно ихъ происхожденія, племени, языка и вѣроисповѣданія, какъ и между служащими. Значительное изъ нихъ число живетъ выслуженными пенсіями, нынѣ имѣютъ небольшія собственности: хутора, земли, дома въ городахъ; капиталистовъ между ними не много, ибо не считаемъ здѣсь вошедшихъ въ классъ помѣщиковъ. Многіе живутъ въ уѣздныхъ городахъ, мѣстечкахъ, помѣщичьихъ и казенныхъ имѣніяхъ на правѣ чиновниковъ: занимаютъ усадьбу и поле и обрабатываютъ ихъ наемными работниками. Наконецъ неимѣющіе никакой собственности, дохода или пенсін, промышляютъ случайными занятіями: переписываютъ бумагу, ходятъ по дѣламъ, нанимаются въ экономическія и другія должности, и т. п.

Здѣсь мы можемъ сообщить только нѣсколько свѣдѣній о пенсіонерахъ.

Изъ числа отставныхъ чиновниковъ получаютъ пенсін 658 человекъ, въ томъ числѣ: гражданскихъ 115. Изъ нихъ:

Генераль . . . . .	1.
Штабъ-офицеровъ . . . . .	50.
Оберъ-офицеровъ . . . . .	63.
Военныхъ . . . . .	543.
Изъ нихъ: Генераловъ . . . . .	26.



Штабъ-офицеровъ . 191.

Оберъ-офицеровъ . 326.

Изъ этого числа, 5 Штабъ-офицеровъ изъ морской службы, остальные изъ сухопутной, получаютъ пенсін за знаки военныхъ отличій: 1 штабъ-офицеръ и 28 оберъ-офицеровъ.

Сверхъ означеннаго числа пенсіонеровъ, въ Губерніи имѣютъ пребываніе и получаютъ пенсін семейства отставныхъ военныхъ и гражданскихъ чиновниковъ, въ числѣ 386 душъ, изъ которыхъ :

Вдовъ и сиротъ гражданскихъ чиновъ 99.

Изъ нихъ: Генераловъ . . . . . 2.

Штабъ-офицеровъ . . . . . 36.

Оберъ-офицеровъ . . . . . 61.

Вдовъ и сиротъ военныхъ чиновъ 287.

Изъ нихъ: Генераловъ . . . . . 18.

Штабъ-офицеровъ . . . . . 95.

Оберъ-офицеровъ . . . . . 174.

Общее же число пенсіонеровъ, отставныхъ военныхъ и гражданскихъ чиновъ и семействъ умершихъ, простирается до 1,004 душъ.

Главныя средства пенсіонеровъ заключаются въ ихъ пенсіяхъ, которыхъ въ 1844 года выдано слѣдующія суммы:

*Военнымъ:*

Генераламъ . . . . .	15,455 р. 85 к. сер.
Штабъ-офицерамъ . . . . .	40,372 — 27 — —
Оберъ-офицерамъ . . . . .	35,404 — 50 — —

*Вдовамъ и сиротамъ:*

*Военныхъ:*

Генераловъ . . . . .	11,089 — 69 — —
Штабъ-офицеровъ . . . . .	12,363 — 33 — —
Оберъ-офицеровъ . . . . .	10,294 — 30 — —

*Морской службы:*

Штабъ-офицерамъ . . . . .	633 — 17 — —
Вдовамъ . . . . .	116 — 87 — —

---

Всего военнымъ . 125,932 р. . к. сер.

*Гражданскимъ:*

Генерадамъ . . . . .	560 р. 46 к.
Штабъ-офицерамъ . . . . .	17,554 — 54 —
Оберъ-офицерамъ . . . . .	5,269 — 64 —

*Вдовамъ и сиротамъ:*

*Гражданскихъ.*

Генераловъ . . . . .	1,197 р. 99 к.
Штабъ-офицеровъ . . . . .	6,294 — 84 —
Оберъ-офицеровъ . . . . .	3,698 — 43 —

Всего гражданскимъ . . . . . 34,575 р. 90 к.

По числу лицъ, приходится среднимъ числомъ на каждаго.

Военнымъ: отставнымъ, по . . . . .	170 р. сер.
вдовамъ и сиротамъ, по . . . . .	118 — —
Гражданскимъ: отставнымъ . . . . .	114 — —
вдовамъ и сиротамъ, по . . . . .	162 — —

Последній классъ дворянъ составляютъ безпомѣстные, отнесенные по вышеозначенному раздѣленію къ дворянамъ 2 разряда. Общее число ихъ въ 1845 году, по исчисленію Казенной Палаты, простиралось до 29,325 мужскаго пола и 29,160 женскаго, распределенныхъ, по мѣстопребыванію ихъ, слѣдующимъ образомъ.

	Въ городахъ.		Въ уѣздахъ.	
	Мужскаго пола.	Женскаго пола.	Мужскаго пола.	Женскаго пола.
Кіевскомъ . . . . .	361	390	1,491	1,480
Радомысльскомъ . . . . .	32	31	5,098	4,700
Васильковскомъ . . . . .	75	71	3,413	3,798
Скви́рскомъ . . . . .	179	26	3,701	3,947
Бердичевскомъ . . . . .	67	72	3,566	3,760
Дніповецкомъ . . . . .	107	114	2,501	2,654
Таращанскомъ . . . . .	92	80	2,778	3,046
Уманскомъ . . . . .			1,962	1,569
Звенигородскомъ . . . . .	140	150	1,472	1,391
Чигиринскомъ . . . . .	12	10	680	479
Черкасскомъ . . . . .	43	51	421	354
Каневскомъ . . . . .	115	136	1,012	851
<b>Итого . . . . .</b>	<b>1,223</b>	<b>1,131</b>	<b>28,100</b>	<b>28,029</b>

Изъ этой таблицы видно: что почти вся масса дворянъ 2 разряда разбѣяна по мѣстечкамъ и селеніямъ, а въ городѣхъ живетъ незначительное ихъ число. Это объясняется ихъ занятіями и промыслами, преимущественно сельскими. Нѣкоторые изъ нихъ содержатъ въ арендѣ помѣщичьи имѣнія и разныя оброчныя статьи; но большая часть занимаетъ разныя сельскія должности: смотрителемъ экономій, конторщиками, писарей, счетоводовъ, магазинщиковъ и т. п.; мѣста, которыя въ Великороссійскихъ имѣніяхъ обыкновенно поручаются крѣпостнымъ крестьянамъ и дворовымъ людямъ \*, но какъ число этихъ мѣстъ ограничено, а семейства дворянъ 2 разряда постоянно прибываютъ, то средства ихъ пропитанія съ каждымъ годомъ етановятся затруднительнѣе, тѣмъ болѣе, что одужебное поприще для нихъ ограничено. Однако нужда заставляетъ многихъ не быть разборчивыми въ промыслахъ; и нынѣ во многихъ уѣздахъ, особенно въ Радомысльскомъ, есть цѣлыя населенныя дворянскими слободы и селенія, которыя состояніемъ своимъ и бытомъ стоятъ наравнѣ съ крестьянами. Также, какъ во время Боплана, можно встрѣтить и теперь въ Киевѣ дворянъ, ищущихъ мѣстъ въ услуженіи.

Впрочемъ дворянъ 2 разряда надобно считать временнымъ или переходнымъ классомъ, ибо, по мѣрѣ разсмотрѣнія ихъ правъ Герольдіей, одни изъ нихъ поступаютъ въ дѣйствительные дворяне, а другіе въ податныя сословія, такъ что современемъ этотъ классъ вовсе уничтожится.

## В. ДУХОВЕНСТВО.

### А. ПРАВОСЛАВНАГО ИСПОВѢДАНІЯ.

Число духовныхъ мужескаго пола Православнаго исповѣданія, въ продолженіи 35 лѣтъ, было слѣдующее:

Въ 1810 году . . . . .	7,518.
— 1811 — . . . . .	8,179.
— 1816 — . . . . .	7,482.
— 1825 — . . . . .	8,442.
— 1834 — . . . . .	8,409.
— 1835 — . . . . .	7,780.
— 1840 — . . . . .	8,422.
— 1845 — . . . . .	8,560.

\* О дѣйствительныхъ спеціалистахъ помѣщичьихъ экономій въ Обзорѣ помѣщичьихъ имѣній, смогр. Глава IV.

Въ 1835 году сверхъ означеннаго числа считалось еще 392 духовныхъ Грекоуніатскаго исповѣданія, которые въ послѣдующіе годы вошли въ составъ Православнаго духовенства.

По незначительности численнаго состава духовенства въ губерніи какъ сословія, мы не будемъ останавливаться на разсмотрѣніи еще менѣе значительныхъ измѣненій, происшедшихъ въ немъ въ продолженіе этого времени, тѣмъ болѣе, что онѣ означены выше при общемъ обзорѣ всѣхъ сословій. Въ означенное исчисленіе духовныхъ лицъ входятъ: а) монашествующіе, б) бѣлое духовенство, в) заштатные духовные и г) семейства ихъ мужскаго пола. Сверхъ того во всей губерніи, принадлежащихъ къ классу духовныхъ, считается 8,592 души женскаго пола.

Въ 1843 году въ Кіевской Губерніи было:

Монашествующихъ мужскаго пола 262 и женскаго 153; кромѣ того: послушниковъ въ первыхъ 297, послушницъ 160.

Бѣлаго духовенства при соборахъ и церквахъ: священно-служителей 1,550, причетниковъ 2,036.

Уволенныхъ за штатъ по старости и болѣзнямъ: священно-служителей 45 и причетниковъ 183.

Всѣхъ духовныхъ при мѣстахъ и должностяхъ, и заштатныхъ со включеніемъ послушниковъ и послушницъ въ монастыряхъ, тоже болѣею частью духовнаго происхожденія, состояло мужскаго пола 4,375 и женскаго 513.

Противъ штатныхъ положеній было:

	Болѣе	Менѣе
Монашествующихъ мужскаго пола . . . . .	57	
— женскаго — . . . . .	118	
При соборахъ и церквахъ: священно-служителей . . . . .	275	
— — — причетниковъ . . . . .	683	

Число всѣхъ здѣшнихъ штатныхъ должностныхъ, или вообще мѣсть духовнаго аванія, простирается до 5,274 для мужскаго пола и до 195 для женскаго, за исключеніемъ которыхъ изъ общаго числа духовныхъ въ 1845 остается принадлежащими къ семействамъ ихъ: мужскаго пола 3,286, а женскаго 8,084 души; всего 11,370, т. е. по двѣ души съ небольшимъ на каждое духовное лицо при мѣстѣ или при должности, съ которыми сопряжено содержаніе.

Штатные и сверхштатные монашествующіе мужскаго пола распределены въ 1 Архіерейскомъ домѣ и 15 монастыряхъ, изъ числа которыхъ одинъ Ставропигіальный, зависящій непосредственно отъ Св. Синода, съ штатными

числомъ въ 100 монашествующихъ, 5 штатныхъ монастырей на 103 штатныхъ монашествующихъ каждый, и 9 заштатныхъ монастырей; монашествующіе женскаго пола распределены въ трехъ монастыряхъ, изъ которыхъ два штатныя на 35 каждый и 1 заштатный; эти монастыри распределены по Губерніи слѣдующимъ образомъ: въ г. Кіевѣ семь мужескихъ и одинъ женскій; въ Кіевскомъ уѣздѣ одинъ мужескій, въ Звенигородскомъ одинъ мужескій, въ Чигиринскомъ два мужескихъ и два женскихъ, въ Черкасскомъ два мужескихъ и въ Каневскомъ два мужескихъ.

Объ основаніи и историческомъ значеніи нѣкоторыхъ изъ нихъ будемъ говорить далѣе въ описаніи городовъ и мѣстъ, въ которыхъ они находятся.

Священно и церковно-служители, принадлежащіе къ бѣлому духовенству, составляютъ причты при соборахъ и церквахъ, которыхъ въ Губерніи числится въ 1844 году:

Соборъ кафедральный . . . . .	1
Соборовъ, имѣющихъ приходскіе дворы . . . . .	12
Церквей монастырскихъ . . . . .	27
— приходскихъ . . . . .	1,224
— ружныхъ . . . . .	4
— при казенныхъ заведеніяхъ . . . . .	3
— домовыхъ . . . . .	4
— кладбищенскихъ . . . . .	5
— упраздненныхъ или приписныхъ . . . . .	35

Всѣхъ соборовъ и церквей . . . . . 1,313

Изъ этого числа: въ городахъ 97, въ мѣстечкахъ и селеніяхъ 1,218.

По городамъ церкви распределены слѣдующимъ образомъ:

	Число соборовъ и церквей.
Въ г. Кіевѣ . . . . .	70
Радомыслѣ . . . . .	1
Васильковѣ . . . . .	3
Сквири . . . . .	2
Махновкѣ . . . . .	2
Липовцѣ . . . . .	2
Таращѣ . . . . .	3

	Число соборовъ и церквей.
Въ г. Умань . . . . .	2
Звенигородкѣ . . . . .	2
Чигиринѣ . . . . .	5
Черкасѣ . . . . .	3
Каневѣ . . . . .	2

При всѣхъ приходахъ г. Кіева въ 1845 было слѣдующее число священно и церковно-служителей :

Протоіереевъ и священниковъ . . . . .	39
Діаконовъ . . . . .	16
Причетниковъ . . . . .	81
Просфирней . . . . .	10

Всего 146 душъ; а съ семействами и съ духовными, не принадлежащими къ церковнымъ причтамъ, благо духовенства въ Кіевѣ въ 1845 году было: священно-служителей мужскаго пола 301, женскаго 283, и церковно-служителей: мужскаго пола 168, женскаго 213.

По числу постоянныхъ жителей, въ г. Кіевѣ приходилось на каждый приходъ (считая и соборъ) по 1,563 души обоюго пола, и на cadaго священно-служителя по 900 слишкомъ.

Составъ сельскихъ причтовъ соразмѣряется съ числомъ прихожанъ по штатамъ и положеніямъ, изданнымъ для здѣшнихъ губерній въ 1842 и 1843 годахъ. Устройство приходовъ, особенно сельскихъ, весьма важно и для духовнаго сословія и для народа, почему считаемъ полезнымъ войти здѣсь въ нѣкоторыя подробности. Причты церквей и самыя приходы раздѣляются на семь классовъ :

Въ первомъ полагается прихожанъ отъ 2,000 до 3,000	
Во второмъ . . . . .	— 1,500 — 2,000
Въ третьемъ . . . . .	— 1,000 — 1,500
— четвертомъ . . . . .	— 700 — 1,000
— пятомъ . . . . .	— 400 — 700
— шестомъ . . . . .	— 300 — 400
— седьмомъ . . . . .	— 100 — 300

По этому раздѣленію опредѣлены для прихода каждаго класса слѣдующій составъ причта.

	1 классъ.	2 классъ.	3 классъ.	4 классъ.	5 классъ.	6 классъ.	7 классъ.
Священниковъ . . . . .	2	2	1	1	1	1	1
Діаконовъ . . . . .	1	1	1	.	.	.	.
Дьячковъ . . . . .	2	2	1	1	1	1	1
Пономарей . . . . .	1	.	.	1	1	.	.
Просфорней . . . . .	1	1	1	1	1	.	.

Причты всѣхъ этихъ классовъ, а съ ними и приходы, распределяются по уѣздамъ въ слѣдующемъ числѣ:

Въ уѣздахъ:	Число причтовъ.							Всего.
	1 классъ.	2 классъ.	3 классъ.	4 классъ.	5 классъ.	6 классъ.	7 классъ.	
Въ Кіевскомъ . . . . .	.	1	5	7	51	28	20	112
— Радомысльскомъ . . . . .	.	.	5	14	36	17	14	86
— Васильковскомъ . . . . .	1	.	6	22	33	8	10	80
— Сквирскомъ . . . . .	.	.	.	13	46	21	28	108
— Бердичевскомъ . . . . .	.	.	.	3	35	31	42	109
— Липовецкомъ . . . . .	.	1	.	7	40	27	31	106
— Таращанскомъ . . . . .	.	.	2	11	39	27	23	102
— Уманскомъ . . . . .	.	.	.	5	56	25	31	97
— Звенигородскомъ . . . . .	.	.	1	14	52	18	24	109
— Чигиринскомъ . . . . .	.	.	2	12	35	14	18	81
— Черкасскомъ . . . . .	.	2	5	15	40	17	13	92
— Каневскомъ . . . . .	.	.	4	11	48	19	20	102
Итого . . . . .	1	4	30	134	489	252	274	1,184

Замѣчательно въ этомъ исчисленіи приходовъ, что наибольшее ихъ число, именно 9 заключаетъ въ себѣ наименьшее число прихожанъ, не превышающее 700 душъ обоего пола, между тѣмъ какъ многочисленныхъ приходовъ, отъ 700

до 3,000 душъ, не болѣе  $\frac{1}{4}$  части общаго ихъ числа, изъ чего можно заключить, что исправленіе духовныхъ требъ не можетъ быть затруднительнымъ для причтовъ по ихъ многочисленности. Въ Кіевской Губерніи приходится среднимъ числомъ на 1,000 душъ: браковъ 18, родившихся 39, умершихъ 29; всего по 76 главныхъ требъ для причтовъ.

Народонаселеніе Православнаго исповѣданія и пространство занимаемой имъ площади, распредѣляются по числу приходовъ въ каждомъ уѣздѣ, какъ показано въ слѣдующей таблицѣ :

	Среднее число на каждый приходъ.	
	Прихожанъ обоюго пола.	Квадратныхъ верстъ.
Въ Кіевскомъ уѣздѣ . . . . .	1,445	47
— Радомысльскомъ . . . . .	1,349	98
— Васильковскомъ . . . . .	1,629	41
— Сквирскомъ . . . . .	1,063	30
— Бердичевскомъ . . . . .	908	27
— Диповецкомъ . . . . .	981	23
— Таращанскомъ . . . . .	1,119	28
— Уманскомъ . . . . .	1,436	40
— Звенигородскомъ . . . . .	1,096	26
— Чигиринскомъ . . . . .	1,243	36
— Черкасскомъ . . . . .	1,409	34
— Каневскомъ . . . . .	1,167	31
Среднимъ числомъ по Губерніи.	1,221	38

Относительно пространствъ, занимаемыхъ приходами, слѣдуетъ замѣтить, что въ Радомысльскомъ уѣздѣ разстоянія, на которыхъ священники совершаютъ требы, а прихожане посѣщаютъ церкви, чрезвычайно велики въ сравненіи съ другими уѣздами; этому обстоятельству, при затруднительности путей сообщенія, главнымъ образомъ приписать должно замѣченныя препятствія къ посѣщенію храмовъ Божіихъ, что въ особенности обнаруживается въ сѣверномъ углу уѣзда за р. Припятью. Большая часть жителей этой мѣстности принадлежитъ къ



приходамъ, находящимся на другой сторонѣ рѣки и во время ея разливоу, они долгое время лишены возможности ходить въ церковь. Распределение духовенства по площади этого уѣзда не вездѣ соответствуетъ населенію. Есть напримѣръ мѣстности, гдѣ на 16 селеній не менѣе 4 священниковъ; а за р. Припятью на 12 селеній только 2 священника. Изъ свѣдѣній, заимствованныхъ изъ мѣстныхъ книгъ Духовнаго Правленія видно, что въ послѣдніа 10 лѣтъ среднимъ числомъ поступало въ пользу церквей этого уѣзда: за свѣчи 624 р. 46 к. сер., кружечныхъ по 2,423 р. 39 к.; по числу церквей (88) на каждую приходится ежегодно: за свѣчи по 6 р. 48 к. и кружечнаго по 24 р. 45 к. Всѣхъ Православнаго исповѣданія въ уѣздѣ было 103,416 душъ. Слѣдовательно съ каждой души пожертвовано въ пользу церквей по 2½ к. сер. въ годъ.

Взглянемъ теперь на распределение приходовъ и причтовъ по тремъ главнымъ отдѣламъ сельскаго народонаселенія: государственныхъ крестьянъ, крестьянъ приписанныхъ къ военнымъ поселеніямъ и въ помѣщичьихъ имѣніяхъ.

	Въ государственныхъ имуществвахъ.	Военныхъ поселенъ.	Въ помѣщичьихъ имѣніяхъ.
Въ 1845 г. въ нихъ было:			
Церквей . . . . .	171	52	966
Священно и церковно-служителей . .	605	242	3,660
Приходовъ . . . . .	169	52	966
На каждый приходъ приходилось жителей . . . . .	1,023	1,090	1,220

Изъ духовныхъ учреждений въ Кіевской Губерніи особенно замѣчательны учебныя; о нихъ будемъ говорить далѣе въ обзорѣ мѣстнаго просвѣщенія. По части правительственной въ г. Кіевѣ учреждена Консисторія, а въ уѣздахъ Духовныя Правленія, которымъ подчинены мѣстные благочинные.

Изъ богоугодныхъ заведеній духовнаго вѣдомства въ Кіевской Епархіи существуетъ одна только богадѣльня при церкви на 12 человекъ, содержимая частнымъ лицомъ.

Мы упоминали о значительности доходов здѣшняго духовенства. Полагаемъ не безъ интереса будетъ—привести ихъ до нѣкоторой степени въ извѣстность статистическими изысканіями.

Первоначальное водвореніе въ г. Кіевѣ Русской Православной вѣры было событіемъ, которое между прочими бесчисленными послѣдствіями имѣло также значительное вліяніе на матеріальныя средства Кіевского духовнаго сословія. Отдѣленіе на содержаніе первоначальной Десятинной церкви въ Кіевѣ десятой части государственныхъ доходовъ дало мѣру усердія къ пользѣмъ новой церкви первыхъ Русскихъ сыновъ ея—Великаго Князя Владиміра и его семейства. По его примѣру наследники его, вельможи и міряне, еще живо чувствовавшіе религиозное свое обновленіе недавнею перешною вѣрованій, осыпали церковь и ея служителей дарами, вкладами, одновременными приношеніями и записями доходовъ и имѣній. Кромѣ того г. Кіевъ, какъ центръ Русскаго Православія, сдѣлался цѣлюю благочестивыхъ странствованій людей великаго званія, стеквшихся сюда съ давнихъ временъ и донинѣ для поклоненія святымъ мощамъ. Въ экономическомъ отношеніи эти странствованія, сопряженныя съ гостеприимствомъ въ монастырскихъ гостиницахъ и продажою отъ монастырей вещей и разныхъ священныхъ предметовъ, можно считать особымъ источникомъ дохода, зависящаго отъ большаго или меньшаго стеченія богомольцевъ, число которыхъ простирается нынѣ отъ 50,000 до 80,000 ежегодно, но надобно полагать, что въ давнее время ихъ приходило гораздо болѣе. Въ теченіи вѣковъ, не смотря на неоднократныя разоренія, которымъ подвергался этотъ край, здѣшнее духовенство приобрѣло значительныя имущества: въ капиталахъ, драгоценностяхъ и недвижимыхъ имѣніяхъ. Дальнѣйшее приобретеніе послѣднихъ было ограничено запретительнымъ указомъ 22 Августа 1728 г., а шестьдесятъ лѣтъ спустя, въ 1786 г., эти имѣнія у духовенства отобраны Государственною Экономіею и доходы съ нихъ замѣнены окладнымъ содержаніемъ отъ казны. Впослѣдствіи отобранныя отъ монастырей имѣнія вошли въ составъ прочихъ государственныхъ имуществъ, но счетъ имъ и нынѣ ведется отдѣльно подъ названіемъ монастырскихъ, и изъ этого источника можемъ вывести свѣдѣнія о поземельной собственности монастырей до 1786 года. Двадцать пять лѣтъ спустя, по отобраніи ихъ въ 1811 году, по переписи числилось крестьянъ мужескаго пола экономическихъ, т. е. бывшихъ монастырскихъ, 18,782 души. Полагая пропорцію приращенія ту самую, какая выше опредѣлена для всего народонаселенія Губерніи, т. е. по  $1\frac{1}{4}$  процента ежегодно, въ 1786 году у здѣшняго духовенства могло быть во владѣніи до 13,000 душъ мужескаго пола. Известно,

что въ 1786 году, при устройствѣ монастырей, значительно ограничено штатами число монашествующихъ, но если даже принять его по Кіевскимъ монастырямъ почти вдвое противъ штатнаго числа, т. е. до 500 монашествующихъ, то на каждое изъ нихъ приходилось въ 1786 году среднимъ числомъ до 26 душъ крестьянъ мужескаго пола, съ соответственнымъ количествомъ земли. Важная часть этихъ имѣній принадлежала Кіево-Печерской Лаврѣ и Братскому монастырю, котораго доходы употреблялись нераздѣльно на содержаніе монастыря и при немъ Духовной Академіи. Нѣтъ никакихъ свѣдѣній о количествѣ доходовъ, поступавшихъ въ то время въ монастыря съ поземельныхъ населенныхъ имѣній. Вотъ однакожъ извѣстіе о некоторыхъ доходахъ въ 1731 и 1732 съ имуществъ Братскаго монастыря, заключавшихся въ шести населенныхъ селеніяхъ и одномъ безъ жителей, двухъ мѣстечкахъ, двухъ хуторахъ, двухъ мельницахъ и 16 дворовыхъ мѣстахъ въ Кіевѣ на Подолѣ.

Закупочные пшеницы въ Кіевѣ . . . . .	68 р.
Шинки всѣхъ подвластныхъ деревень . . . . .	392 — 50 к.
Перевозъ карниловскій черезъ Днѣпръ . . . . .	36 — „ —
Карниловскую гать . . . . .	52 — „ —
Отъ разныхъ монастырскихъ угодій . . . . .	104 — „ —
За переѣздъ въ Мостищахъ черезъ мостъ . . . . .	43 — „ —
Съ мельницъ . . . . .	15 — „ —

Главнаго же дохода отъ хлѣбопашества не показано \*.

Кромѣ поземельныхъ имѣній, монастыри владѣли разными оброчными статьями: покосами, лѣсами, рыбными ловлями, домами, гостиницами и т. п.

Нынѣ доходы монастырей происходятъ изъ трехъ главныхъ источниковъ: содержанія отъ казны, отъ недвижимыхъ имуществъ и отъ приношеній. Казенное содержаніе соразмѣряется съ классами, на которые раздѣлены штатные монастыри: первоклассные на 22 монашествующихъ, второклассные на 16 и третьеклассные на 13.

По послѣднимъ штатамъ положенъ слѣдующій составъ и содержаніе тѣхъ и другихъ:

\* Исторія Кіевской Академіи М. Вулганова, 1843, стр. 142.

	1 класса.		2 класса.	
	Число лицъ.	Содержаніе на всѣхъ.	Число лицъ.	Содержаніе на всѣхъ.
		руб. сер.		руб. сер.
Архимандритъ . . . . .	1	500	1	350
Намѣстникъ . . . . .	1	120	.	.
<i>Б р а т і и.</i>				
Иеромонаховъ . . . . .	8	320	6	210
Иеродіаконовъ . . . . .	4	140	3	90
Монаховъ . . . . .	3	75	2	40
Послушниковъ . . . . .	5	125	4	80
Прибавляется по должностямъ . .	.	115	.	75
На содержаніе пищею . . . . .	.	750	.	520
— церковныя потребности, ремонтъ и ризницу . . . . .	.	340	.	260
— отопленіе, освѣщеніе, прислугу, экипажи и рабочимъ . . . . .	.	500	.	475
— письмоводство и прочія надоб- ности . . . . .	.	200	.	120
Всего .	22	3,185	16	2,220

По этимъ и другимъ положеніямъ, въ 1844 году выдано имъ жалованья: Викарному Епископу, Архіерею и на его домъ, на Консисторію, на 2 первоклассныя и 3 второклассныя монастыря и прочее, всего на монашествующее духовенство 29,560 р. сер.

Сверхъ того особо отпускается отъ казны: на Кіево-Печерскую Лавру 3,309 руб. и на 6 заштатныхъ монастырей, вмѣсто отдѣленныхъ угодій, 432 р. сер.

Оставшіяся вынѣ за монастырями угодья заключаются въ земляхъ, распределенныхъ между ними въ слѣдующемъ количествѣ, не считая Кіево-Печерской Лавры.

	<small>десятина.</small>
Въ Кіевскомъ уездѣ, на 7 монастырей *	1,796
— Звенигородскомъ, на 1 монастырь	49

\* См. о семъ подробнѣе въ Обзорѣи поземельныхъ собственности, Глав. IV.

	десятины
Въ Чигиринскомъ, на 4 монастыря . . . . .	1,224
— Черкасскомъ, на 2 монастыря . . . . .	599
— Каневскомъ, на 2 монастыря . . . . .	185
Итого . . . . .	3,853

Сверхъ того показано, въ имѣющихся о семъ предметъ свѣдѣнiяхъ, при одномъ монастырѣ въ Кiевѣ (Пустынно-Николаевскомъ) собственности 3 мельницы и 2 рыболовные озера, доходъ съ которыхъ, вмѣстѣ съ принадлежащею этому монастырю землею 176 десятинъ, простирается до 500 р. сер. О томъ же монастырѣ показано, что получаетъ (на 12 монашествующихъ и 17 послушниковъ) изъ казны 2,220 р., церковной суммы 1,060 и экономической 5,260 р. сер.; всего онъ получаетъ 9,040 р. сер. \*

Невозможно, по недостатку положительныхъ свѣдѣнiй, сказать ничего опредѣлительнаго о доходахъ монастырей изъ прочихъ источниковъ, какъ-то: отъ содержимыхъ ими гостиницъ, отъ домовъ, отъ приношенiй богомольцевъ, предъжи имъ иконъ, священныхъ книгъ и изображенiй, отпечатываемыхъ въ Лаврской типографiи, и т. п. Всѣ эти средства не могутъ быть маловажными, судя по числу прiѣзжающихъ и приходящихъ богомольцевъ, и еще по тому, что число церквей при монастыряхъ, въ которыхъ сосредоточиваются приношенiя благочестивыхъ странниковъ, увеличивается въ пропорцiи далеко превосходящей приходскiя церкви. Въ 1835 г. первыхъ было въ Кiевѣ 11, а послѣднихъ 23; черезъ 10 лѣтъ: въ 1845 число монастырскихъ церквей возросло до 27, а приходскихъ увеличилось только на четыре.

Въ заключенiе свѣдѣнiй о монастыряхъ скажемъ нѣсколько словъ о состоящихъ при нихъ служителяхъ. По штатамъ положено ихъ при монастыряхъ: 1 класса—24, 2 класса—16 и 3 класса—12.

Всѣхъ людей этого званiя въ 1845 году числилось: при Архiерейскомъ домѣ и монастыряхъ мужскаго пола 413, женскаго 402, всѣ они освобождены отъ податей и взяты большею частью изъ крестьянъ бывшихъ монастырскихъ имѣнiй.

Доходы блага духовенства происходятъ: а) Отъ казеннаго содержанiя. б) Кружечнаго сбора. в) Пахатныхъ и сѣнокосныхъ земель. г) Собственныхъ недвижимыхъ имуществъ.

\* Для поясненiя столь значительнаго дохода скажемъ, что этому монастырю принадлежатъ при немъ устроенные торговые ряды, въ которыхъ 40 лавокъ, отдаваемыхъ въ нѣдѣлю часть I.

Причты городскихъ церквей получаютъ одинакое содержаніе отъ казны, по ихъ классамъ. На причты 1 класса отпускается по 401 р. сер.; 2 класса—368; 3 класса—304 р.; 4 класса—272 р. серебромъ.

Это содержаніе распределяется между лицами, составляющими причты, слѣдующимъ образомъ:

Священнику . . . . .	160	р.	сер.
Дiakону . . . . .	96	—	—
Дьячку . . . . .	64	—	—
Пономарю . . . . .	48	—	—
Просфиря . . . . .	32	—	—

На всѣ 32 причта г. Кіева отпускается отъ казны 9,283 р. сер., а на 10 соборныхъ церквей въ другихъ городахъ 314 р. 20 к.

Кромѣ того отпускается изъ доходовъ духовныхъ имѣній, отобранныхъ въ казну, по 5,390 р. сер. ежегодно на Кіевскій Кафедральный Соборъ.

Кружечный сборъ по приходамъ г. Кіева простирался въ 1845 г. до 20,373 р. сер.; изъ числа которыхъ приходилось:

На части духовенства Кіево-Созійскаго Собора . . . . . 4,401 р. сер.

Приходовъ стараго Кіева . . . . .	2,999	—	—
Печерскихъ . . . . .	5,924	—	—
Подольскихъ . . . . .	9,049	—	—

Изъ числа 31 приходской церкви, въ Кіевѣ кружечнаго сбора получаютъ:

до 1,200 р. сер. . . . .	1	причтъ.
отъ 900 до 1,000 р. сер. . . . .	2	—
— 800 — 900 — — . . . . .	3	—
— 700 — 800 — — . . . . .	3	—
— 600 — 700 — — . . . . .	2	—
— 500 — 600 — — . . . . .	5	—
— 400 — 500 — — . . . . .	5	—
— 300 — 400 — — . . . . .	9	—
менѣе 300 — — . . . . .	1	—

Лица благаго духовенства города Кіева помѣщаются въ собственныхъ домахъ, или въ церковныхъ, или на квартирахъ, какъ означено въ слѣдующей таблицѣ:

	Имѣютъ собствен- ные дома.	Помѣщаются.	
		Въ церков- ныхъ до- махъ.	На квар- тирахъ.
Священники . . . . .	27	8	4
Діаконы . . . . .	9	3	4
Причетники . . . . .	9	61	11
Просфирни . . . . .	3	2	5
Итого . . . . .	48	74	24

Изъ числа 48 собственныхъ домовъ: 1 каменный, 8 деревянныхъ на камен-  
ныхъ полуэтажахъ, остальные деревянные. Больше половины этихъ домовъ,  
именно 28, отдаются въ наемъ и приносятъ владельцамъ постоянный доходъ,  
простирающійся, со всѣхъ вмѣстѣ, до 2,982 р. сер. Изъ числа этой суммы при-  
ходится въ доходъ духовенства стараго Кіева 1,524, Печерскаго 787 и Подоль-  
скаго 663 р. сер.

Съ прочихъ недвижимыхъ имуществъ получаютъ:

Два священника, отъ садовъ . . . . .	36 р. сер.
Три священника, отъ огородовъ . . . . .	248 — —
Одинъ діаконъ, за кирпичный заводъ . . . . .	150 — —
Одинъ діаконъ, за сѣнокосъ . . . . .	61 — —
Всего . . . . .	495 р. сер.

Пахотныхъ и сѣнокосныхъ земель городскіе причты не имѣютъ.

Изъ всѣхъ этихъ источниковъ совокупный доходъ распределяется между  
священно и церковно-служителями въ слѣдующей мѣрѣ:

	Число лицъ, получающихъ доходъ.			
	Священники.	Діаконы.	Причетники.	Просфирни.
1,260 р. сер.	1	.	.	.
Отъ 1,000 до 1,200 — —	3	.	.	.
— 900 — 1,000 . . . . .	1	.	.	.
— 700 — 800 . . . . .	3	.	.	.
— 600 — 700 . . . . .	10	.	.	.

	Число лицъ, получающихъ доходъ.			
	Священники.	Діаконы.	Причетники.	Просѣряи.
Отъ 500 до 600 р. сер.	7	3	.	.
— 400 — 500 . . .	5	.	.	.
— 300 — 400 . . .	7	7	.	.
— 200 — 300 . . .	2	5	1	.
— 150 — 200 . . .	.	1	20	.
— 100 — 150 . . .	.	.	41	1
— 50 — 100 . . .	.	.	18	1
менѣе 50 . . .	.	.	1	8

Наибольшій доходъ получаютъ причты церкви Печерской части города, по близости Лавры и по населенію приходовъ богатѣйшими классами народа; противоположныя обстоятельства уменьшаютъ въ той же мѣрѣ доходы причтовъ. Сверхъ этихъ доходовъ, конечно весьма уменьшенныхъ въ собранныхъ о нихъ показаніяхъ, причты пользуются значительнымъ доходомъ отъ прихожанъ за исправленіе духовныхъ требъ; но мѣру его невозможно привести въ извѣстность.

Причты въ прочихъ городахъ Кіевской Губерніи не имѣютъ многихъ выгодъ, существующихъ для духовенства въ г. Кіевѣ, почему и доходы ихъ далеко ниже, происходя въ прочемъ изъ тѣхъ же источниковъ, за исключеніемъ богомольцевъ.

Наиболѣе нуждающійся классъ духовенства долгое время составляли сельскіе причты, пока Правительство не обеспечило штатными положеніями (1843 года) ихъ содержаніе. Оно соразмѣряется съ классами приходовъ и положено по нимъ въ слѣдующей мѣрѣ.

На причтъ въ приходъ 1 класса . . . . .	508 р. сер.
— — — — — 2 — . . . . .	478 — —
— — — — — 3 — . . . . .	272 — —
— — — — — 4 — . . . . .	222 — —
— — — — — 5 — . . . . .	202 — —
— — — — — 6 — . . . . .	136 — —
— — — — — 7 — . . . . .	116 — —



На содержаніе всѣхъ сельскихъ причтовъ въ Киевской Губерніи въ 1844 году назначено было отъ казны 354,813 р. сер. Сверхъ этихъ окладовъ они пользуются землею, которою надѣляются въ имѣніяхъ помѣщичьихъ отъ владѣльцевъ, а въ государственныхъ имуществѣхъ отъ казны. Въ первыхъ, какъ показано въ инвентаряхъ имѣній за 1844 годъ, было предоставлено церковнымъ причтамъ 44,185 десятинъ 79 квадр. сажень пахатной и сѣнокосной земли. Приходы въ селеніяхъ государственныхъ крестьянъ, находящіяся нынѣ, только устроиваются по надѣленію причтовъ землею. Въ 1845 году изъ числа 169 приходовъ, церковной земли было отведено только на 23, въ количествѣ 1,004 десятинъ.

Кружечный сборъ и доходъ отъ требъ, также какъ и въ городахъ, зависятъ отъ большаго или меньшаго многолюдства приходовъ и состоянія прихожанъ.

Заключаемъ общимъ обзорѣемъ суммъ и доходовъ, мѣстнымъ духовенствомъ получаемыхъ.

а. Отъ казны, въ 1844 году отпущено \*.

Кіеве-Печерской Лаврѣ . . . . .	5,309 р. 88 к. с.
На составленіе Св. Міра . . . . .	306 — 36 — —
6 заштатнымъ монастырямъ вмѣсто угодій . . . . .	432 — 51 — —
На 15 церквей, 3 ружныхъ, 10 соборныхъ въ городахъ и 2 безъ приходовъ . . . . .	645 — 48 — —
На 11 Духовныхъ Правленій . . . . .	1,800 — 30 — —
— жалованье сельскимъ причтамъ . . . . .	354,813 — 32 — —
— исправленіе Андреевской и Софійской церкви . . . . .	10,500 — . — —
— разные другіе предметы по духовному ведомству . . . . .	4,172 — 33 — —
<b>Всего</b>	<b>557,362 р. 83 к. с.</b>

И особо изъ доходовъ съ духовныхъ имѣній, отобранныхъ въ казну . . . . . 36,792 — 8 — —

б. пожертвованій въ 1844 году по Киевской Епархіи.

Въ пользу церквей :

Кружечнаго . . . . .	25,128 — 27 — —
Кошелевскаго . . . . .	19,216 — 94 — —

\* Отчетъ Казенной Палаты за 1844 годъ.

съ которыми число духовныхъ лицъ этого исповѣданія можетъ простираться нынѣ до 500 душъ.

Всѣхъ церквей и каплицъ въ 1839 году было 168, изъ числа которыхъ: костеловъ 49, филиальныхъ костеловъ 10 и фундушевыхъ каплицъ 109.

Они распределяются по уѣздамъ слѣдующимъ образомъ:

	Церквей.		Филиальныхъ церквей.		Каплицъ не фундушевыхъ.	
	Каменныхъ.	Деревян.	Каменныхъ.	Деревян.	Каменныхъ.	Деревян.
Въ Кіевскомъ уѣздѣ . . . . .	5	.	.	.	2	3
— Радомысльскомъ . . . . .	7	2	.	1	4	5
— Васильковскомъ . . . . .	2	3	.	.	1	6
— Сквирскомъ . . . . .	7	1	3	.	10	7
— Бердичевскомъ . . . . .	4	2	.	.	7	4
— Липоведкомъ . . . . .	2	3	3	.	4	10
— Таращанскомъ . . . . .	3	.	1	.	4	7
— Уманскомъ . . . . .	1	.	.	.	4	5
— Звенигородскомъ . . . . .	2	.	.	.	3	5
— Чигиринскомъ . . . . .	1	1	.	.	1	3
— Черкасскомъ . . . . .	1	1	.	.	1	1
— Каневскомъ . . . . .	1	.	1	.	3	8
Итого:	36	13	8	2	44	65

Сверхъ того въ г. Бердичевѣ 2 монастыря, одинъ мужскій, другой женскій, 1 приходская церковь и 3 каплицы, изъ которыхъ одна при женскомъ монастырѣ.

О содержаніи и имуществѣ Римско-Католическаго духовенства, по недостатку свѣдѣній, можемъ сказать только то, что прежде оно владѣло на вотчинномъ правѣ населенными имѣніями, которыя въ разное время поступили въ казну, а именно: а) по закрытіи Іезуитскихъ Коллегій, имѣнія этого ордена въ Сквирскомъ уѣздѣ, въ которыхъ, по послѣдней ревизіи, числится 847 душъ мужскаго пола и 869 женскаго, б) отъ упраздненныхъ монастырей: въ Кіевскомъ уѣздѣ 100 душъ муж. пола и 95 женск.; Радомысльскомъ 601 муж. и 583 женск.; Уманскомъ 490 мужск. и 469 женск. и Звенигородскомъ 113 муж. 135 женск. пола; всего: муж. пола 1,344 и женскаго 1282 души, и в) имѣнія, принадлежавшія блгому Римско-Католическому духовенству, въ уѣздахъ:

Западного. Съ этою цѣлью все усилія были направлены, чтобы стиснуть и ограничить въ этомъ краю Православное исповѣданіе и водворить Римско-Католическое. Съ другой стороны посредствомъ приобретеній и пожалованій имуществъ, переселеній и водворенія Польскихъ чиновниковъ, во время Польскаго владычества, образовалась въ юго-западномъ краю довольно значительная масса жителей, исповѣдывавшихъ Римско-Католическую вѣру, и вместе съ тѣмъ водворилось на тѣхъ же основаніяхъ, какъ и въ другихъ западныхъ краяхъ, духовенство этого исповѣданія, со всеми своими учрежденіями, правами и вліяніемъ на прихожанъ. Значительныя пожертвованія и завѣщанія частныхъ лицъ, болѣею частью помѣщиковъ, обеспечили и обогатили Римско-Католическое духовенство и его учрежденія: монастыри, коллегіи и т. п.

Число лицъ, къ Римско-Католическому духовенству принадлежащихъ, въ 1839 году было слѣдующее:

	Духовенства.		Церковно-служителей.	Число прихожанъ на каждое духовное лицо благаго духовенства.
	Благаго.	Монашескаго.		
Въ Кіевскомъ уѣздѣ . . . . .	10	2	14	562
— Радомысльскомъ . . . . .	12	6	20	649
— Васильковскомъ . . . . .	9	.	18	700
— Сквирскомъ . . . . .	10	11	24	993
— Махновскомъ . . . . .	11	1	18	1,465
— Липовецкомъ . . . . .	8	2	13	737
— Таращанскомъ . . . . .	5	1	15	1,584
— Уманскомъ . . . . .	1	.	5	2,733
— Звенигородскомъ . . . . .	10	2	10	267
— Чигиринскомъ . . . . .	3	.	10	460
— Черкасскомъ . . . . .	4	.	10	400
— Каневскомъ . . . . .	1	1	5	928
Итого.	84	26	161	797

Сюда же слѣдуетъ прибавить Римско-Католическое духовенство г. Бердичева, присоединеннаго къ Кіевской Губерніи въ 1844 году; 2 священника и монашествующихъ ордена Кармелитовъ мужскаго пола 16, женскаго 7; вместе

пользовались при Польскихъ Короляхъ, сверхъ правъ ихъ званію принадлежащихъ, особыми политическими правами по внутреннему своему управленію, суду и расправѣ. О послѣднихъ мы упомянемъ въ обзорѣннѣ прежняго состоянія городовъ; здѣсь же бросимъ взглядъ на постепенное приращеніе числа людей этого званія на пространствѣ 48 лѣтъ, съ 1797—1845, и на внутренній составъ ихъ классовъ.

Положительныя свѣдѣнія о числѣ купцовъ и мѣщанъ въ Кіевской Губерніи начинаются съ 1797 года, т. е. со времени образованія Губерніи въ нынѣшнемъ ея составѣ. Тогда по требованію Государственной Камеръ-Коллегіи были собраны и представлены свѣдѣнія о всѣхъ податныхъ состояніяхъ новой Губерніи и изъ этого источника взяты нами всѣ числа за 1797 годъ.

Такъ какъ Евреи имѣютъ значительное и, можно сказать, первенствующее вліяніе на торговлю въ Кіевской Губерніи, то въ слѣдующей таблицѣ показано число ихъ въ купеческомъ званіи за каждую эпоху, особо отъ Христіанъ.

	Число купцовъ мужескаго пола.		Число душъ муж. пола податнаго состоянія на каждого купца.
	Христіанъ.	Еврейскіе.	
Въ 1797 году . . . . .	454	168	786
— 1810 — . . . . .	454	424	1,900
— 1811 — . . . . .	260	138	1,400
— 1816 — . . . . .	192	54	2,080
— 1825 — . . . . .	303	118	1,360
— 1834 — . . . . .	398	1,191	450
— 1840 — . . . . .	507	1,192	407
— 1844 — . . . . .	589	3,212	206
— 1845 — . . . . .	656	3,281	190

Упадокъ торговли, а вмѣстѣ съ тѣмъ и уменьшеніе числа торгующихъ замѣтно въ промежуткѣ времени съ 1810 — 1825 г., что объясняется тогдашнею войною. Съ 1825 г. по видимому обстоятельства болѣе благопріятствовали Евреямъ, нежели Христіанамъ, ибо въ продолженіе послѣднихъ 20 лѣтъ, число первыхъ, вступившихъ въ купечество, увеличилось въ 27 разъ, а Христіанъ только вдвое съ небольшимъ (противъ 1825 года); обстоятельство тѣмъ болѣе замѣч-

тельное, что по удаленіи Евреевъ въ 1854 изъ торговаго центра Кіевской Губерніи, г. Кіева, открылся просторъ для свободнаго приращенія купечества изъ Христіанъ здѣшней, и особенно Великороссійскихъ Губерній.

Въ 1845 году купцы съ семействами числялись по городамъ и уѣздамъ слѣдующимъ образомъ:

	Купцовъ Христіанъ.		Купцовъ Евреевъ.	
	Мужскаго пола.	Женскаго пола.	Мужскаго пола.	Женскаго пола.
Въ г. Кіевѣ . . . . .	558	270	.	.
Уѣздъ его . . . . .	.	.	.	.
— г. Радомысль . . . . .	9	8	94	407
Уѣздъ его . . . . .	7	5	71	63
— г. Васильковѣ . . . . .	41	22	90	88
Уѣздъ его . . . . .	.	.	166	147
— г. Сквирѣ . . . . .	27	24	89	91
Уѣздъ его . . . . .	.	.	19	18
— г. Бердичевѣ . . . . .	38	30	1,934	1,839
Уѣздъ его . . . . .	2	1	81	61
— г. Липовцѣ . . . . .	3	2	23	21
Уѣздъ его . . . . .	.	.	35	36
— г. Таращѣ . . . . .	14	6	35	36
Уѣздъ его . . . . .	.	.	48	56
— г. Уманѣ . . . . .	15	9	135	68
Уѣздъ его . . . . .	.	.	26	15
— г. Звенигородкѣ . . . . .	10	6	34	32
Уѣздъ его . . . . .	.	.	36	35
— г. Чигиринѣ . . . . .	49	39	44	40
Уѣздъ его . . . . .	.	.	81	99
— г. Черкасахъ . . . . .	34	28	40	49
Уѣздъ его . . . . .	.	.	61	53
— г. Каневѣ . . . . .	31	23	33	37
Уѣздъ его . . . . .	.	.	106	3,102
Всего . . . . .	636	473	3,281	3,102

Наибольшая часть купечества изъ Христіанъ, слѣдственно половина общаго ихъ числа, сосредоточена въ г. Кіевѣ, а Еврейскаго купечества безъ малго двѣ трети въ г. Бердичевѣ. Въ городовъ, по мѣстечкамъ и селеніямъ почти вовсе не живутъ купцы Христіане, но купцовъ Евреевъ числится въ нихъ до 630 душъ мужскаго пола, т. е. около пятой части общаго ихъ числа.

\*

Вообще число купцовъ изъ Христіанъ относится къ купцамъ изъ Евреевъ какъ 1:5.

По раздѣленію купечества на гильдіи можемъ сдѣлать слѣдующее сравненіе между 1840 и 1844 г.

	1 8 4 0.		1 8 4 4.	
	Христіанъ.	Евреевъ.	Христіанъ.	Евреевъ.
1 гильдіи . . . . .	1	6	9	18
2 — . . . . .	25	13	35	47
3 — . . . . .	481	1,173	545	3,147

Слѣдовательно въ продолженіе этихъ четырехъ лѣтъ число купцовъ 1 гильдіи увеличилось вчетверо, а по другимъ двумъ гильдіямъ удвоилось, но и въ относительномъ ихъ приращеніи Евреи имѣютъ преимущество передъ Христіанами.

Мѣщанъ, какъ и купцовъ, слѣдуетъ раздѣлить на Христіанъ и Евреевъ; число ихъ въ 1797 году было:

	Число мѣщанъ мужескаго пола.		Число душъ муж. пола податнаго состоянія на одного мѣщанина.
	Христіанъ.	Евреевъ.	
Въ 1797 году . . . . .	9,572	12,778	22
— 1810 — . . . . .	15,689	15,264	18
— 1811 — . . . . .	10,376	10,565	27
— 1816 — . . . . .	14,444	12,250	20
— 1825 — . . . . .	17,156	42,910	9
— 1834 — . . . . .	22,366	53,811	9
— 1840 — . . . . .	24,683	54,967	8
— 1844 — . . . . .	25,230	65,567	8
— 1845 — . . . . .	25,725	65,929	8

Въ продолженіе сорока восьми лѣтъ число мѣщанъ Евреевъ увеличилось слишкомъ въ пять разъ, а изъ Христіанъ въ половину меньше. Съ 1810 — 1825 годъ пропорція между тѣми и другими почти равная; но съ 1825 года число мѣ-

щанъ Евреевъ беретъ рѣшительный перевѣсъ и въ 1845 году ихъ уже въ два съ половиною раза болѣе противъ мѣщанъ Христіанъ.

Такъ какъ торговопромышленныя сословія составляютъ главную массу населенія городовъ, то разность въ числѣ купцовъ и мѣщанъ за два значительные промежутка времени можетъ дать понятіе о возвышеніи или упадкѣ мѣстной промышленности каждаго города. Для сравненія возьмемъ два термина 1797 и 1845 годовъ.

	Число купцовъ мужескаго пола.		Число мѣщанъ мужескаго пола.	
	Христіанъ.	Евреевъ.	Христіанъ.	Евреевъ.
<b>Въ г. Кіевѣ:</b>				
въ 1797 году . . .	347	3	4,463	563
— 1845 — . . .	358	.	8,744	.
<b>— Радомысль:</b>				
въ 1797 — . . .	.	.	405	1,424
— 1845 — . . .	9	94	868	1,348
<b>— Васильковѣ:</b>				
въ 1797 — . . .	.	18	.	1,460
— 1845 — . . .	41	90	1,278	1,126
<b>— Сквирѣ:</b>				
въ 1797 — . . .	.	.	760	1,167
— 1845 — . . .	27	89	1,200	1,039
<b>— Махновкѣ:</b>				
въ 1797 — . . .	.	.	526	986
— 1845 — . . .	2	33	264	844
<b>— Днѣповцѣ:</b>				
въ 1797 — . . .	.	.	3	990
— 1845 — . . .	3	23	132	971
<b>— Пятигорскѣ:</b>				
въ 1797 — . . .	.	10	552	997
<b>— Таращѣ:</b>				
въ 1845 — . . .	14	35	1,129	684
<b>— Уманѣ:</b>				
въ 1797 — . . .	6	57	130	1,224
— 1845 — . . .	13	135	221	2,385

	Число купцовъ мужескаго пола.		Число мѣщанъ мужескаго пола.	
	Христіанъ.	Еереевъ.	Христіанъ.	Еереевъ.
Въ Черкасахъ :				
въ 1797 году . . . .	5	.	.	783
— 1845 — . . . .	34	40	3,186	817
— Екатеринополь :				
въ 1797 году . . . .	6	21	31	1,339
— Звенигородкъ :				
въ 1845 — . . . .	10	34	2,224	511
— Чигиринъ :				
въ 1797 — . . . .		30	.	579
— 1845 — . . . .	40	44	1,823	649
— Богуславъ :				
въ 1797 — . . . .	90	22	2,732	1,266
— Каневъ :				
въ 1845 — . . . .	31	33	1,902	799

Кіевскіе мѣщане, приписанные къ городамъ и мѣстечкамъ, принадлежатъ по своему происхожденію къ коренному туземному племени Малороссіянъ и составляли въ прежнее время городское сословіе, пользовавшееся привилегіями независимое отъ земскаго управленія. Почти всѣ мѣщане Православнаго исповѣданія.

Съ 1834 образовался въ городахъ новый классъ жителей подъ названіемъ *гражданъ*. Въ обзорѣнн дворянства объяснено происхожденіе ихъ отъ прежней шляхты, невладѣвшей имѣніями, непризнанныхъ въ дворянствѣ здѣшнимъ Дворянскимъ Собраніемъ и неутвержденныхъ Герольдіей. Люди этого разряда, жившіе въ городахъ при разборѣ шляхты, приписаны къ нимъ какъ особый податной классъ. Но нѣкоторые изъ нихъ по указу 19 Октября 1831 года бывшіе въ званіи художниковъ, врачей, учителей и адвокатовъ, получили степень почетныхъ гражданъ и числятся при городахъ въ этомъ званіи особо отъ простыхъ гражданъ.

Почетныхъ гражданъ было въ 1834 году 133, а гражданъ 1,538 муж. пола; въ 1840 первыхъ считалось 179, послѣднихъ 1454. Въ 1845 почетные граждане и граждане, къ однимъ городамъ приписанные, распредѣлялись по уѣздамъ слѣдующимъ образомъ.



Въ уѣздахъ:	Почетныхъ гражданъ.		Гражданъ.	
	Мужескаго пола.	Женскаго пола.	Мужескаго пола.	Женскаго пола.
Кіевскомъ . . . . .	3	2	139	95
Радомысльскомъ . . . . .			32	49
Васильковскомъ . . . . .	1	2	51	48
Сквирскомъ . . . . .	4	6	323	290
Бердичевскомъ . . . . .			135	153
Липовцкомъ . . . . .	2	1	225	251
Таращанскомъ . . . . .	18	12	122	417
Уманскомъ . . . . .	5	1	245	307
Звенигородскомъ . . . . .			117	132
Чигиринскомъ . . . . .	3	3	68	38
Черкасскомъ . . . . .	5	4	25	10
Каневскомъ . . . . .	7	9	118	112
Всего.	68	54	1,600	1,572

По способу своего устройства, граждане раздѣляются на приписанныхъ къ городамъ, живущихъ на собственныхъ земляхъ и поселенныхъ на земляхъ помѣщичьихъ. Въ 1845 году по спискамъ Казенной Палаты числилось въ первомъ разрядѣ почетныхъ гражданъ 24 осѣдлыхъ семейства и 7 одинокихъ душъ; гражданъ 557 осѣдлыхъ семействъ и 167 одинокихъ; во второмъ разрядѣ: на собственныхъ земляхъ осѣдлыхъ семействъ 26, изъ которыхъ 1 почетнаго гражданина; на помѣщичьихъ земляхъ почетныхъ гражданъ 23 семейства и 4 одинокихъ.

Люди, вошедшіе въ классъ гражданъ, принадлежали прежде къ низшему дворянству; многіе изъ нихъ занимали должности, требующія нѣкоторыхъ познаній, какъ-то: экономическія по имѣніямъ, поверенныхъ по дѣламъ и т. п., и по оставленіи ихъ поселялись съ нѣкоторымъ достаткомъ въ городахъ для удобства жизни. Проживали еще многіе въ городахъ для торговыхъ оборотовъ, основанныхъ на небольшомъ капиталѣ, для промышленныхъ занятій и т. п. Поступивши въ граждане почетные, и простые они заняли между коренными жителями здѣшнихъ городовъ довольно выгодное мѣсто и вообще стоятъ выше мѣщанъ по своей степени образованности, образу жизни и состоянію; но

разумѣется не безъ исключеній. Большая часть гражданъ Польскаго происхожденія и принадлежитъ къ Римско-Католическому исповѣданію.

в. помѣщичьи крестьяне.

Статистическое обозрѣніе этого класса, составляющаго главную производительную силу въ земледѣліи, относится собственно къ земледѣльской статистикѣ губерній, и потому здѣсь остается только изложить нѣсколько общихъ о немъ замѣчаній, въ поясненіе вышеприведенныхъ чиселъ о его приращеніи съ 1797 года.

Въ исчисленіяхъ народонаселенія по сословіямъ, въ классѣ помѣщичьихъ крестьянъ включены нераздѣльно крестьяне, находящіеся на пашнѣ и дворовые люди. Здѣсь же разсмотримъ составъ того и другаго класса особо.

По послѣдней ревизіи 1834 число крестьянъ на пашнѣ простиралось: мужскаго пола до 501,195 д., женскаго 512,120 душъ. Въ 1845 г. вслѣдствіе перемѣнъ, происшедшихъ отъ приписки пропущенныхъ по ревизіи, возвращенія бѣглыхъ, исключенія вдвойнѣ записанныхъ, конфискацій и т. п., число помѣщичьихъ крестьянъ уменьшилось: мужскаго пола до 497,930 д., женскаго до 508,074 душъ. По другому источнику, именно по показаніямъ инвентарей помѣщичьихъ имѣній, повѣренныхъ мѣстными начальствами и представленныхъ въ Кіевскій Губернскій Инвентарный Комитетъ въ 1845 г., было въ имѣніяхъ крестьянъ и приписанныхъ къ нимъ дворовыхъ людей муж. п. 501,435 и жен. 505,801. Сіе послѣднее число, если исключить изъ него дворовыхъ людей, развится весьма мало съ приведеннымъ выше, по свѣдѣніямъ Казенной Палаты, по мужескому полу, именно менѣе на 61 душу; но по исчисленію женскаго пола разница весьма значительна—5,626 душъ менѣе. По невозможности согласить эти разныя показанія, мы должны руководствоваться обоими источниками, по различному употребленію этихъ чиселъ.

Въ статьѣ о приращеніи народонаселенія мы замѣтили, что оно—наименьшее въ классѣ помѣщичьихъ крестьянъ, и въ продолженіе 48 лѣтъ не превышало 13%, т. е. почти по  $\frac{1}{4}$  процента ежегодно, между тѣмъ какъ общая масса народонаселенія увеличивалась почти на  $1\frac{1}{4}$  процента. Это происходитъ отъ многихъ причинъ и обстоятельствъ, благопріятствовавшихъ освобожденію крестьянъ изъ крѣпостнаго состоянія: отъ выпуска ихъ на волю помѣщиками, отсужденіями, конфискаціями и т. п. Наличное же число крестьянъ въ имѣніяхъ нынѣ еще менѣе опредѣленнаго послѣдней ревизіею, за 10 лѣтъ, обстоятельство весьма замѣчательное, объясняемое отчасти побѣгами крестьянъ въ смежныя степ-

ныя губерніи. Этотъ фактъ обнаруживается слѣдующимъ исчисленіемъ. Взявши изъ инвентарей помѣщичьихъ имѣній тѣ только, въ которыхъ показано и ревизское и наличное число душъ (ибо во многихъ послѣднихъ не означено) находимъ, что на 471,610 ревизскихъ мужескаго пола душъ въ 1844 г. было въ тѣхъ же имѣніяхъ только 471,440 наличныхъ, между тѣмъ какъ ревизское число душъ по мѣстной пропорціи приращенія должно было бы увеличиться изълишкомъ родившихся надъ умершими на 11% или на 55,000 душъ, и это число слѣдуетъ считать действительною убылью въ классѣ помѣщичьихъ крестьянъ.

Число наличныхъ относительно къ числу ревизскихъ душъ помѣщичьихъ крестьянъ по тѣмъ же инвентарямъ распределяется по уѣздамъ слѣдующимъ образомъ.

	Число ревизскихъ душъ въ имѣніяхъ, въ коихъ показаны наличные.	Число наличныхъ душъ противъ означеннаго числа ревизскихъ.
Въ Кіевскомъ уѣздѣ . . . . .	19,630	19,807
— Радомысльскомъ . . . . .	35,278	35,768
— Васильковскомъ . . . . .	43,900	43,673
— Сквирскомъ . . . . .	38,082	36,637
— Бердичевскомъ . . . . .	40,582	40,386
— Липовецкомъ . . . . .	42,707	41,695
— Таращанскомъ . . . . .	44,441	44,138
— Уманскомъ . . . . .	40,488	38,998
— Звенигородскомъ . . . . .	42,690	43,079
— Чигиринскомъ . . . . .	27,841	27,286
— Черкасскомъ . . . . .	42,185	45,103
— Каневскомъ . . . . .	53,786	54,868

Болѣе всего было крестьянъ въ имѣніяхъ уѣздовъ Сквирскаго, Липовецкаго и Уманскаго, а прибыль, хотя и не полная противъ числа родившихся, оказывается въ имѣніяхъ уѣздовъ Звенигородскаго, Черкаскаго и Каневскаго.

Дворовыхъ людей числилось особо отъ крестьянъ.

Въ 1811 году 4,246 д. муж. пола.

— 1816 — 5,963 — — —

— 1834 — 6,305 — — —

— 1845 — 6,501 — — —

Дворовые люди, по исчисленію Казенной Палаты раздѣляются на четыре разряда. а) Приписанные къ имѣніямъ владѣльцевъ б) Приписанные къ собственнымъ домамъ въ городахъ в) дворовые, за которыхъ представлено владѣльцами обезпеченіе въ 240 р. асс. и г) дворовые, за которыхъ представлены владѣльцами подписки. По послѣдней ревизіи каждаго разряда было слѣдующее число.

	Приписанныхъ къ имѣніямъ.		Приписанныхъ къ домамъ.		По деньгамъ *.		По подпискамъ **.	
	Муж. п.	Жен.	Муж.	Жен.	Муж.	Жен.	Муж.	Жен.
Въ Кіевскомъ уѣздѣ . . .	461	457	687	871	14	4	553	584
— Радомысльскомъ . . .	573	526	57	43	.	.	144	136
— Васильковскомъ . . .	15	16	37	53	.	.	50	67
— Сквирскомъ . . . . .	385	316	23	13	.	.	107	102
— Бердичевскомъ . . . .	613	541	.	.	.	.	148	161
— Липовецкомъ . . . . .	225	234	.	.	.	.	91	106
— Таращанскомъ . . . . .	106	113	23	37	.	.	62	67
— Уманскомъ . . . . .	35	49	27	53	1	.	108	109
— Звенигородскомъ . . .	265	241	59	76	.	.	145	127
— Чигиринскомъ . . . . .	549	520	9	17	.	.	133	165
— Черкасскомъ . . . . .	210	214	20	14	.	.	140	194
— Каневскомъ . . . . .	122	107	8	15	.	.	75	60
Всего.	3,584	3,334	930	1,190	15	4	1,756	1,933

Надобно здѣсь замѣтить, что вслѣдствіе окончательнаго рѣшенія нѣкоторыхъ дѣлъ, производившихся о неправильномъ владѣніи дворовыми людьми въ 1847 г. подтверждены прежнія постановленія, позволяющія имѣть крепо-

\* Т. е. неприписанные ни къ имѣніямъ, ни къ домамъ владѣльцевъ, но за коихъ представили сумму въ 72 р. сер. въ обезпеченіе исправнаго взноса податей за этихъ людей.

\*\* Тоже ни къ чему неприписанные, а въ обезпеченіе податей представлены владѣльцами однихъ подписки.

стныхъ дворовыхъ людей однимъ владѣльцамъ населенныхъ имѣній. Въ исполненіе этого распоряженія всѣ дворовые люди не приписанные къ населеннымъ имѣніямъ отобраны отъ прежнихъ своихъ владѣльцевъ и поступили въ свободныя состоянія. Число ихъ по послѣдней таблицѣ, могло простираться до 5,828 душъ, изъ которыхъ 2,701 мужескаго пола и 3,127 женскаго.

Въ заключеніе представляемъ сравненіе числа помѣщичьихъ крестьянъ по уѣздамъ въ 1797 году съ числомъ ихъ въ 1845, считая дворовыхъ людей вмѣстѣ съ поселенцами.

	Число крестьянъ мужескаго пола.	
	Въ 1797.	Въ 1845.
Въ Кіевскомъ уѣздѣ . . . . .	23,035	31,543
— Радомысльскомъ . . . . .	38,628	41,403
— Васильковскомъ . . . . .	37,684	46,601
— Сквирскомъ . . . . .	36,122	45,181
— Бердичевскомъ . . . . .	30,359	40,561
— Липовецкомъ . . . . .	33,330	43,664
— Таращанскомъ . . . . .	32,113	44,340
— Уманскомъ . . . . .	43,564	41,669
— Звенигородскомъ . . . . .	43,319	42,690
— Чигиринскомъ . . . . .	35,914	27,841
— Черкасскомъ . . . . .	44,136	42,135
— Каневскомъ . . . . .	45,722	53,825
Итого . . . . .	443,976	501,455

Слѣдовательно на пространство 48 лѣтъ: въ восьми уѣздахъ число помѣщичьихъ крестьянъ увеличилось на 71,125 душъ, а въ четырехъ уменьшилось на 12,600. Полагая естественное приращеніе не болѣе одного процента въ годъ, число крестьянъ въ первыхъ восьми уѣздахъ должно бы увеличиться къ 1845 году на 133,000, а въ послѣднихъ четырехъ—на 80,000 сличкомъ. Слѣдовательно двѣдствительная убыль въ помѣщичьихъ крестьянахъ въ уѣздахъ: Кіевскомъ, Радомысльскомъ, Васильковскомъ, Сквирскомъ, Бердичевскомъ, Липовецкомъ, Таращанскомъ и Каневскомъ можетъ простираться до 62,000, а въ остальныхъ четырехъ до 92,000 душъ мужескаго пола. Всѣ вообще адвѣшніе помѣщичьи

крестьяне—Православнаго исповѣданія, большая ихъ часть, особенно въ южныхъ уѣздахъ Малороссіи и говорятъ по Малороссійски, разумя, однакоже языки Польскій и нѣсколько Русскій.

Д. РАЗНЫЕ СВОБОДНЫЕ СЕЛЬСКИЕ КЛАССЫ.

Подъ названіемъ сельскихъ свободныхъ состояній мы разумѣемъ здѣсь поселенъ разныхъ наименованій, зависящихъ непосредственно отъ Правительства въ противоположность помѣщичьимъ крестьянамъ, крѣпкимъ землѣ и составляющимъ вмѣстѣ съ нею собственность частныхъ лицъ, т. е. своихъ владѣльцевъ.

Этотъ классъ весьма важенъ въ губерніи какъ и въ цѣлой Россіи. Онъ включаетъ въ себѣ людей большею частію вышедшихъ разными путями изъ крѣпостнаго состоянія. Всѣ онѣ съ немногими исключеніями принадлежатъ къ сельскимъ обывателямъ. Въ другихъ государствахъ, давно устроившихся, поселяне, или земледѣльцы, составляютъ одно цѣлое сословіе, съ одинаковыми правами и повинностями. Въ Россіи и особенно въ здѣшнемъ краю, такое единообразіе существовать не можетъ. При нашихъ учрежденіяхъ, изъ крѣпостнаго состоянія, вслѣдствіе многихъ причинъ, долженъ былъ постоянно отдѣляться классъ болѣе или менѣе свободныхъ людей а по различію путей освобожденія произошли между ними многіе отгѣнки въ правахъ и повинностяхъ, постепенно сглаживаемыя общимъ устройствомъ свободныхъ состояній.

При прежнемъ Польскомъ правительствѣ классъ свободныхъ людей былъ очень многочисленный. Къ нему принадлежали собственно выходцы изъ старой Польши и изъ другихъ мѣстъ поселявшіеся на помѣщичьихъ и казенныхъ земляхъ, на оброчномъ положеніи. Они назывались кметами, чиншевниками, мужиками, захожими и вольными людьми. При замкахъ находились еще для разныхъ службъ свободные люди называвшіеся боярами путными, тюремными, панцирными. До уступки Польшѣ здѣшняго края по Двѣпръ во всѣхъ почти мѣстечкахъ и многихъ селеніяхъ были поселены ресстровые козаки, составлявшіе особый классъ свободныхъ людей. Наконецъ пользовались еще свободою мѣщане городовъ и мѣстечекъ, получившихъ отъ королей грамоты на вольность и управленіе по Магдебурскому праву. Всѣ прочіе сельскіе жители составляли два класса крестьянъ—помѣщичьихъ и коронныхъ или старостинскихъ. Первые, какъ и нынѣ, составляли нераздѣльную съ землею собственность владѣльцевъ. Впродолженіе времени въ составъ ихъ вошли, вслѣдствіе долговъ, и другихъ причинъ, — очень многіе изъ прежнихъ чиншовниковъ. Старостинскіе крестьяне имѣли передъ крѣпостными только то преимущество, что

законны положительно определяли ихъ обязанности и отношенія къ временнымъ владѣльцамъ. Впрочемъ, на практикѣ, послѣдніе рѣдко соблюдали эти оградительныя постановленія и въ прошломъ столѣтіи ничѣмъ уже не стѣснялись во владѣніи коронными имѣніями. И вообще чрезвычайное усиленіе Польскаго дворянства болѣе благопріятствовало скрѣпленію и распространенію его власти. По этому очень много выиграли здѣшніе низшіе классы ограниченіемъ несообразныхъ привилегій высшихъ сословій по присоединеніи края къ Россіи. Съ этой только эпохи начались образоваться въ немъ и постоянно увеличиваться въ числѣ сельскіе классы, зависящіе не отъ частныхъ лицъ, а отъ государства, изъ которыхъ со временемъ составитъ настоящее сословіе свободныхъ поселенцевъ.

Въ Кіевской губерніи поступали въ этотъ разрядъ, съ 1786 г., крестьяне бывшіе въ вотчинномъ владѣніи Греко-Россійскихъ и Римско-Католическихъ монастырей, духовныхъ учрежденій и духовенства, крестьяне конфискованные у частныхъ владѣльцевъ, имѣнія бывшія во владѣніи разныхъ вѣдомствъ и разныя классы вновь образовавшіеся. Этимъ объясняется огромное приращеніе числа душъ въ свободныхъ состояніяхъ, которыхъ, какъ показано выше, въ 1797 г. было только 22.175 (муж. пола) а въ 1845 г.—134,209. Эта масса народонаселенія не составляетъ еще однообразнаго цѣлаго, не подчинена общему управленію и устройству. Напротивъ, она представляетъ много переходныхъ отдѣльныхъ звѣній, которыя, безъ сомнѣній, современнымъ, исчезнуть и нынѣ уже уничтожаются въ той части, которая поступила въ управленіе государственныхъ имуществъ. Но мы должны здѣсь обозрѣть каждую категорію свободныхъ состояній, раздѣляя ихъ не по вѣдомствамъ, а по источникамъ происхожденія. Въ этомъ смыслѣ они раздѣляются на 16 слѣдующихъ классовъ \*.

1) Крестьяне старостинскіе. 2) Экономическіе или бывшіе во владѣніи Православныхъ монастырей. 3) Поступившіе отъ монастырей, учрежденій и духовенства Римско-Католическаго. 4) Конфискованные. 5) Левные. 6) Бывшіе во владѣніи Кіевскаго Магистрата. 7) Ранговыя или бывшіе во владѣніи Кіевскихъ Комендантовъ. 8) Казаки. 9) Выморочные. 10) Одводворцы. 11) Вольные люди, въ томъ числѣ и отсужденные на волю. 12) Свободные хлѣбопашцы. 13) Еврей-земледѣльцы. 14) Отставные и безрочно-отпускные нижніе чины и солдатскія дѣти. 15) Освобожденные отъ податей по занимаемымъ должностямъ.

\* Такая классификація означенныхъ звѣній установлена правилами 8 переписи и повинна наблюдаться въ исчисленіяхъ Казенной Палаты, хотя многіе изъ этихъ классовъ несуществуютъ теперь отдѣльно.

Слѣдующая таблица показываетъ число людей по каждому изъ означенныхъ классовъ, въ тѣ годы, отъ которыхъ сохранились эти свидѣнія.

	1797.	1810.	1811.	1816.	1825.	1834.	1840.	1845.
Старостинскихъ крестьянъ . . . . .	.	28,607	31,954	25,970	26,872	34,928	35,010	35,245
Бывшихъ во владѣнн Православныхъ монастырей . .	16,273	16,086	18,782	17,249	17,550	22,011	21,256	21,243
Бывшихъ во владѣнн Римско-Католическихъ духовныхъ								
а) Базиліанскихъ монастырей . . . . .	.	.	.	.	.	586	97	97
б) Другихъ монастырей . . . . .	.	.	.	.	.	729	734	733
в) Иезуитовъ . . . . .	.	.	.	.	.	847	852	.
г) Духовенства . . . . .	.	.	.	.	4993	3,877	3,886	4,005
Во владѣнн Римско-Католическаго духовенства . .	.	.	.	.	.	.	.	248
Конфискованныхъ поступившихъ въ военные поселене . . . . .	.	.	.	.	.	22,540	.	23,069
Ленныхъ . . . . .	.	.	.	.	5,291	4,862	4,898	4,899
Магистратскихъ . . . . .	265	240	195	183	182	178	176	175
Ранговыхъ . . . . .	861	944	1,053	1,042	1,042	1,199	1,201	1,199
Казачевъ . . . . .	75	29	21	16	18	36	36	36
Выморочныхъ . . . . .	.	.	.	.	.	16	21	21
Однородцевъ . . . . .	.	.	.	.	.	30,971	34,337	33,687
Вольныхъ людей . . . . .	4,795	25	1,052	1,106	578	704	686	745
(въ томъ числѣ и отсужденныхъ на волю.)								
Свободныхъ хлѣбопашцевъ . . . . .	.	.	.	.	.	350	357	363
Евреевъ-земледѣльцевъ . . . . .	.	1,400	380	94	745	94	98	533
Отставныхъ и безсрочно-отпускныхъ нижнихъ чиновъ . . . . .	.	.	411	291	450	313	321	11,557*
Освобожденныхъ отъ податей по должностямъ:								
Почталоновъ . . . . .	.	114	124	93	88	2	10	17
Лѣсной стражи . . . . .	.	.	.	.	.	.	439	275
Учениковъ : лекарскихъ , шелкомотанія и овцеводства . . . . .	.	.	.	.	12	.	19	18
Художниковъ и Мелонистовъ . . . . .	.	124	193	136	2	.	.	.
Разнаго званія людей оказавшихся ни къ какимъ работамъ не способными . . . . .	.	1,352	.	.	.	.	.	.
Штатныхъ монастырскихъ служителей . . . . .	.	.	.	.	.	.	.	413
Фабрикантовъ Межигорской фабрики . . . . .	.	.	.	.	.	.	.	674

\* Число отставныхъ солдатъ и безсрочно-отпускныхъ за 1845 показано по свидѣніямъ собраннымъ черезъ мѣстныхъ начальства, а за прочіе годы по свидѣніямъ Казенной Палаты, весьма недостаточны по этому классу.



Съ 1840 года, съ устройствомъ Государственныхъ имуществъ, въ составъ ихъ вошли изъ числа вышеозначенныхъ крестьянъ: старостинскіе, экономическіе, или бывшіе во владѣніи Православныхъ монастырей, крестьяне бывшіе во владѣніи Римско-Католическихъ монастырей и духовенства, часть конфискованныхъ, ленные, Магистратскіе, ринговецкіе, казаки и выморочные. Всѣ они носятъ нынѣ общее названіе государственныхъ крестьянъ. Другая, большая часть конфискованныхъ крестьянъ приписана къ военнымъ поселеніямъ въ Уманскомъ уѣздѣ и образовала особый классъ военныхъ поселенцевъ. Всѣ прочія званія сохранили донынѣ свои различія, не подчинены ни какому особому устройству и зависятъ отъ общихъ начальствъ. Такимъ образомъ свободныхъ состояній нынѣ три главныя разряда: а) Государственные крестьяне. б) Военные поселенцы и в) Разныя другія званія. Это раздѣленіе важно относительно вопроса о средствахъ пропитанія этой массы людей. Обеспеченіе ихъ заключается преимущественно въ надѣленіи землею. Крестьяне вошедшіе въ составъ государственныхъ имѣній и приписанные къ военному поселенію поступили первоначально въ распоряженіе казны съ полною пропорціею на нихъ земли, которою и нынѣ пользуются съ исправленіемъ установленныхъ за то повинностей натуральныхъ или денежныхъ. Но большая часть прочихъ свободныхъ людей, не вошедшая въ эти два разряда, не владѣя собственными землями, не имѣетъ никакого права на надѣленіе землею ни отъ казны, ни отъ частныхъ владѣльцевъ; они должны занимать земли.

Въ 1845 г. по каждому изъ этихъ разрядовъ числилось слѣдующее число ревизскихъ душъ мужескаго пола, раздѣляя ихъ по уѣздамъ.

Уѣзды:	ЧИСЛО РЕВИЗСКИХЪ ДУШЪ МУЖЕСКАГО ПОЛА *.				Число свободныхъ на 100 душъ крепостныхъ.
	Государственныхъ крестьянъ.	Военныхъ поселенцевъ.	Разныхъ другихъ званій.	ВСЕГО.	
Кіевскій . . . . .	20,972	.	1,566	22,538	68
Радомысльскій . . . . .	6,095	.	1,272	7,367	17
Васильковскій . . . . .	6,280	.	3,275	2,555	21

\* По ревизскому исчисленію крестьянъ приписанныхъ къ военному поселенію показано болѣе, нежели сколько действительно ихъ состоитъ нынѣ, потому что часть ихъ впоследствии перечислена въ государственные крестьяне. Еще замѣтимъ, что въ разрядъ разныхъ военныхъ званій здѣсь не показаны отставные и безсрочно-отпускные солдаты, о которыхъ упомянуто далѣе.

Уѣзды:	ЧИСЛО РЕВИЗСКИХЪ ДУШЪ МУЖЕСКАГО ПОЛА.				Число свободныхъ на 100 душъ крепостныхъ.
	Государственныхъ крестьянъ.	Военныхъ поселянъ.	Разныхъ другихъ званій.	ВСЕГО.	
Скви́рскій . . . . .	1,070	.	3,791	4,861	10
Бердичевскій . . . . .	2,418	.	8,429	10,747	26
Липовецкій . . . . .	142	194	3,784	4,120	9
Таращанскій . . . . .	4,300	.	5,828	10,128	24
Уманскій . . . . .	.	21,130	3,556	25,186	59
Звенигородскій . . . . .	8,486	1,245	2,559	12,290	27
Чигиринскій . . . . .	14,240	.	815	15,055	53
Черкасскій . . . . .	10,827	.	519	11,346	26
Каневскій . . . . .	1,143	.	1,246	2,389	27
Итого . . . . .	75,873	23,069	36,640	135,582	27

Присоединивъ женскій полъ, число людей въ каждомъ разрядѣ по цѣлой губерніи будетъ слѣдующее:

	Мужес. пола.	Женск. пола
Государственныхъ крестьянъ . . . . .	75,837	74,688
Крестьянъ приписанныхъ къ военному поселенію . . . . .	23,069	23,114
Прочихъ сословій свободныхъ людей . . . . .	36,640	33,400

Это число душъ показано по послѣднему ревизскому исчисленію; съ тѣхъ поръ въ продолженіи 10 лѣтъ по 1845 г. всѣ семейства получили приращеніе отъ излишка родившихся противъ умершихъ, почему и слѣдуетъ опредѣлить приблизительно это приращеніе, полагая мѣрою его вышеприведенную общую пропорцію по одному проценту съ четвертью ежегодно.

Такимъ образомъ число ревизскихъ душъ въ свободныхъ классахъ можетъ нынѣ составлять слѣдующее приблизительно число наличныхъ:

	Муж. пола.	Жен. пола.	Обоего пола.
Государственныхъ крестьянъ до . . . . .	85,000	84,000	169,000
Крестьянъ приписанныхъ къ военному поселенію . . . . .	26,00	26,000	52,000
Прочихъ свободныхъ званій, кромѣ отставныхъ солдатъ . . . . .	41,000	37,000	78,000
Отставныхъ солдатъ, ихъ женъ и дѣтей въ 1845 г. . . . .			22,918
Безсрочно-отпускныхъ нижнихъ чиновъ . . . . .			3,472
Итого . . . . .	152,000	147,000	325,390

Изъ этого числа двѣ трети 220,730 имѣютъ постоянное хозяйственное устройство, и пропитаніе ихъ обезпечено надѣленіемъ землями на правѣ ограниченаго владѣнія и приобретаемою ими недвижимою собственностію на тѣхъ земляхъ. Изъ остальной трети заключающей въ себѣ 104,660 душъ обоого пола обезпечено пропитаніе владѣніемъ землями или содержаніемъ по должностямъ до 10,000 душъ; не обезпеченныхъ собственными недвижими имуществомъ, ни правомъ пользованія землею, можно считать до 86,000 душъ. Къ первымъ принадлежатъ: а) пользующіеся землями вольные люди, свободные хлебопашцы, Еврей-земледѣльцы и крестьяне Римско-Католическаго духовенства; б) получающіе содержаніе по должностямъ и званіямъ: почталіоны, лѣсная стража, ученики, штатные монастырскіе служители и фабриканты Межигорской фабрики.

Классъ необезпеченныхъ составляютъ однодворцы, неимѣющіе собственныхъ земель, отставные и безсрочно-отпускные нижніе чины, ихъ жены, дѣти и вдовы, отсужденные на волю, но неизбравшіе еще рода жизни, и вольные люди.

Изъ всѣхъ этихъ званій по 8 переписи показано водворенными на собственныхъ земляхъ слѣдующее число душъ \*.

	Муж. пола.	Жен. пола.
Однодворцевъ . . . . .	19	23
Вольныхъ людей . . . . .	72	71
Свободныхъ хлебопашцевъ . . . . .	350	375

\* Сверхъ означенныхъ сельскихъ званій записано на собственныхъ земляхъ почетныхъ гражданъ мужскаго пола 4 и женскаго 4 д., и гражданъ: мужскаго пола 60, 84 д. Всѣхъ податныхъ этого разряда, вмѣстѣ съ вышепоказанными—1,056 душъ обоого пола владѣющихъ землею на правѣ собственности. Всѣ прочіе поселеніе пользуются землею условно за денежную плату или натуральныя повинности и работы.

Всѣ прочіе живутъ и снискиваютъ себѣ пропитаніе или на казенныхъ земляхъ, или на помѣщичьихъ, или въ городахъ. Нѣсколько замѣчаній пояснить ихъ средства и нынѣшнее положеніе. Однородцы, какъ выше сказано, образовались изъ прежней Польской Шляхты, изъ третьяго ея разряда, къ которому включены всѣ Шляхтичи непризнанные въ дворянствѣ Депутатскимъ Собраніемъ и вмѣстѣ съ тѣмъ невладѣвшіе недвижимымъ имѣніемъ. По произведеннымъ въ уѣздахъ Ревизіонными Коммисіями переписямъ, въ 1832 и послѣдующимъ годахъ въ классъ однородцевъ включено изъ Шляхты 39,527 душъ мужескаго пола. Въ послѣдующіе годы это число, съ одной стороны, увеличивалось дворянами окончательно непризнанными въ дворянствѣ Герольдией, а съ другой уменьшилось поступленіемъ въ рскругы и выселеніемъ въ другія губерніи.

Относительно къ устройству въ 1845 г. считалось однородческихъ осѣдлыхъ семействъ 10,851 и неосѣдлыхъ душъ 35,040 обретаго пола. Изъ этого числа около десятой части поселены на казенныхъ земляхъ, болышею частію на положеніи чиновниковъ. Семейныя составляютъ общества, въ которыя входятъ всего около 1,000 дымовъ и 3,000 душъ. Всѣ остальные поселены на такомъ же положеніи на земляхъ помѣщичьихъ.

Промыслы и занятія однородцевъ — тѣже самыя, какъ и у крестьянъ; но не будучи обязаны барщиной и распоряжаясь всѣмъ своимъ временемъ они болѣе другихъ занимаются извозомъ и иногда приобрѣтаютъ этимъ промысломъ значительныя выгоды. Но это относится только къ небольшому числу тяглыхъ однородцевъ, болышая же ихъ часть живетъ бѣдно, и многіе отлучаются изъ своихъ обществъ для заработковъ въ другихъ мѣстахъ, отчего для остающихся значительно увеличиваются тягости по уплатѣ разныхъ повинностей.

Хотя однородцы и принадлежали прежде къ образованному сословію, къ шляхетству, но въ теченіи времени, вслѣдствіе стѣсненнаго положенія, бѣдности — они давно вступили на степень крестьянъ. Впрочемъ и здѣсь надобно сдѣлать различіе между однородцами, занимающимися хлѣбопашествомъ и неосѣдыми. Первые по всѣмъ степенямъ своего состоянія равняются съ крестьянами; но изъ послѣднихъ многіе занимаютъ эконолическія и другія должности и промышляютъ разными оборотами; потому они имѣютъ нѣкоторыя спеціальныя познанія, живутъ лучше крестьянъ и вообще по состоянію своему болѣе приближаются къ гражданамъ, нежели къ крестьянамъ. Запятимъ наконецъ, что болышая часть однородцевъ Польскаго происхожденія и принадлежитъ къ Римско-Католическому исповѣданію.

Классъ отставныхъ и безсрочно-отпускныхъ солдатъ заключаетъ въ себя въ 1845 г., какъ видно мы выше, до 26,390 душъ обоего пола, изъ которыхъ — 3,472 нижнихъ чиновъ, находящихся въ безсрочномъ отпуску и 22,918 отставныхъ нижнихъ чиновъ, ихъ женъ и дѣтей. Относительно ихъ средствъ пропитанія и занятій мы можемъ представить довольно полныя свѣдѣнія только о безсрочно-отпускныхъ, но эти самыя свѣдѣнія могутъ дать понятіе и объ отставныхъ нижнихъ чинахъ, въ занятіе которыхъ переходятъ, не перемѣняя своего устройства, все безсрочно-отпускныя, по истеченіи установленнаго числа лѣтъ.

Раздѣляя по промысламъ и занятіямъ, устройство безсрочно-отпускныхъ представляется въ слѣдующемъ видѣ за послѣдніе четыре года.

	Число душъ мужескаго пола.			
	1842.	1843.	1844.	1845.
<b>Занимающихся хлѣбопашествомъ:</b>				
Собственнымиъ . . . . .	551	797	875	883
Въ селеніяхъ по найму . . . . .	989	1,104	1,155	1,011
<b>Промышляющихъ:</b>				
Разными ремеслами . . . . .	420	465	491	458
Торговлею . . . . .	70	99	123	142
<b>Находящихся въ должностяхъ:</b>				
Казенныхъ . . . . .	89	211	268	289
Частныхъ . . . . .	215	198	229	281
<b>Снискивающихъ пропитаніе поденною работою . . . . .</b>	<b>256</b>	<b>624</b>	<b>509</b>	<b>342</b>
<b>Безъ определенныхъ промысловъ и занятій . . . . .</b>	<b>91</b>	<b>100</b>	<b>32</b>	<b>66</b>
	<b>2,952</b>	<b>3,593</b>	<b>3,252</b>	<b>3,472</b>

Изъ этихъ чиселъ видно, что производящихъ хлѣбопашество при собственномъ хозяйствѣ, въ 1845 г. слишкомъ въ полтора раза болѣе противъ 1842 г., между тѣмъ какъ число занимающихся хлѣбопашествомъ съ селеніяхъ, т. е. въ работникахъ по найму, почти одинаково, и въ послѣднемъ году даже меньше двухъ предшествовавшихъ лѣтъ. Ремесленность не привлекаетъ людей не привыкшихъ къ мастерствамъ, и оттого, вѣроятно, число промышляющихъ этого рода не увеличивается, но за то число торгующихъ въ послѣдніе четыре года слишкомъ удвоилось. Впрочемъ торговля безсрочно-отпускныхъ солдатъ не заключаетъ въ себя значительныхъ оборотовъ и предпочитается ими другимъ промысламъ, кромѣ другихъ удобствъ, вѣроятно еще и потому, что въ случаѣ

военныхъ сборовъ такіа занятія легко могутъ быть прерываемы и потомъ возобновляемы безъ большаго убытка промышленникамъ. Число занимающихъ должности почти равное по казеннымъ и по частнымъ мѣстамъ, но въ послѣднія вступаетъ нѣсколько болѣе. Число свискивающихъ пропитаніе поденною работою въ 1845 г. уменьшилось почти на половину противъ 1843 г.: обстоятельство весьма благоприятное для устройства безсрочно-отпускныхъ, ибо поденныя работы менѣе всякихъ другихъ промысловъ могутъ обезпечить бѣднаго челоуѣка, представляя притомъ болѣе удобствъ и искушеній къ разстрѣту заработковъ. Наконецъ число неустроившихся кажется здѣсь случайнымъ.

Въ 1845 г. означенное число безсрочно-отпускныхъ распределялось по городамъ и уѣздамъ, по каждому роду занятія, слѣдующимъ образомъ:

	Занимаются хлѣбопашествомъ.		Ремесла.	Торговля.	Занимаются должностями.		Въ поденной работѣ.	Безъ опредѣленныхъ занятій.
	Собственныя.	Въ селеніяхъ.			Казенныя.	Частныя.		
Въ г. Кіевѣ . . . . .			68	56	30	60	6	4
— уѣздъ его . . . . .	114	111	40	19	21	12	17	
— г. Радомысль . . . . .			5	1		2		
— уѣздъ его . . . . .	56	116	27	2	19	17	28	2
— г. Васильковъ . . . . .	9	4	12	5	2			
— уѣздъ его . . . . .		90	25	8	16	30	138	
— г. Сквирѣ . . . . .	5		4	1	4	5	1	
— уѣздъ его . . . . .	40	76	27	1	15	6	42	
— г. Махновкѣ . . . . .		2					2	
— уѣздъ его . . . . .	92	58	27		39	10	11	
— г. Липовцѣ . . . . .	2	2						
— уѣздъ его . . . . .	55	81	50	10	17	23	20	23
— г. Тарацѣ . . . . .	1		4			1		
— уѣздъ его . . . . .	126	16	21	2	17	12		
— г. Умани . . . . .				10	2	5	5	
— уѣздъ его . . . . .	18	95	28	4	17	16	21	
— г. Звенигородкѣ . . . . .			3	5			4	
— уѣздъ его . . . . .	42	61	11	1	41	56		28
— г. Чигиринѣ . . . . .		5	2	2	4	2		
— уѣздъ его . . . . .	113	80	22		18			
— г. Черкасахъ . . . . .	8	4	2		4			
— уѣздъ его . . . . .	101	85	22	5	11	16	33	
— г. Каневѣ . . . . .			6			2		
— уѣздъ его . . . . .	71	121	50	17	14	14	14	9

Изъ общаго числа отставныхъ и безсрочно-отпускныхъ нижнихъ чиновъ, первыхъ 823, а послѣднихъ 421 живутъ въ казенныхъ селеніяхъ и по занятіямъ своимъ распредѣлялись въ 1845 г. слѣдующимъ образомъ:

	ВЪ ОКРУГАХЪ.		
	Кіевскомъ.	Черкасскомъ.	Сѣверскомъ.
Занимаются хлѣбопашествомъ и скотоводствомъ . . . . .	148	284	18
Работаютъ у родныхъ и по найму . . . . .	239	529	29
Занимаютъ служительскія должности . . . . .	89	18	3
Промышляютъ ремеслами и торговлей . . . . .	98	30	4
По болѣзненному состоянію ни чѣмъ не занимаются . . . . .	23	9	3
Итого . . . . .	597	590	57

Объ устройствѣ отставныхъ и безсрочно-отпускныхъ нижнихъ чиновъ, находящихся въ казенныхъ селеніяхъ, сдѣланы Правительствомъ распоряженія, которыя обезпечиваютъ ихъ участь. Сюда относится положеніе 19 Апрѣля 1841 года о водвореніи нижнихъ чиновъ въ казенныхъ селеніяхъ и составленіе вспомогательнаго для нихъ капитала. Капиталъ этотъ раздѣляется на постоянный и временной. Первый составляется изъ взносовъ сельскими обществами за поступающихъ съ нихъ рекрутъ, взысканіемъ, по 10 р. сер. съ каждаго семейства нанимающаго за себя рекрута съ охоты, остаточныхъ суммъ отъ найма охотниковъ въ рекруты, и суммы, остающіяся отъ нихъ по смерти. Временной капиталъ составляется изъ вычетовъ съ государственныхъ крестьянъ, перечисляющихся въ другія сословія. Въ 1843 году было постояннаго капитала 1046 р. 22 к., а временнаго 339 р. 85 к. сер. Изъ временнаго капитала выдаются нижнимъ чинамъ пособія, а изъ процентовъ постояннаго — пенсіи нѣкоторымъ отставнымъ.

Недостатокъ свидѣній не позволяетъ здѣсь обозрѣть состояніе отставныхъ и безсрочно-отпускныхъ нижнихъ чиновъ, проживающихъ въ имѣніяхъ част-

ныхъ владѣльцевъ хотя, сколько извѣстно, со стороны послѣднихъ и не было понынѣ предпринято ничего общаго и постояннаго для обеспеченія возвращающихся на родину нижнихъ чиновъ. Впрочемъ надобно замѣтить, что нѣкоторые помѣщики замѣщаютъ отставными солдатами разныя экономическія должности, обыкновенно направляемыя крестьянами за барщину, и тѣмъ доставляютъ имъ средства къ достаточному содержанию себя съ семействами.

Наконецъ къ поддержанію пропитанія многихъ отставныхъ солдатъ не мало способствуютъ и производимыя имъ пенсіи. Въ 1845 г. въ здѣшной губерніи было изъ этихъ пенсіонеровъ: унтеръ-офицеровъ 314, рядовыхъ 187. Первые получали въ совокупности 10,469 р., среднимъ числомъ по 33 р. сер. на каждого, послѣдніе — 257 р. сер. мѣнѣ полутора рубля серебромъ на каждого. Изъ означеннаго оклада производилось пенсій за знаки военныхъ отличій 202 унтеръ-офицерамъ — 373 р. сер. и 174 рядовымъ — 238 р. 51 к. сер. При дешевизнѣ жизни во многихъ мѣстахъ однѣ пенсіи унтеръ-офицерскія достаточно обеспечиваютъ ихъ участь.

Солдатскія дѣти по закону принадлежатъ военному вѣдомству, съ нѣкоторыми исключеніями. До опредѣленнаго возраста они остаются при родственникахъ своихъ, а потомъ поступаютъ въ мѣстный баталіонъ военныхъ кантонистовъ. Проживающихъ при своихъ родственникахъ солдатскихъ дѣтей было въ казенныхъ селеніяхъ въ 1844 — 763, въ продолженіе 1845 г. прибыло ихъ 153, а исключено изъ военнаго вѣдомства, для пропитанія родителей 21 и столько же по другимъ случаямъ.

Солдатокъ изъ государственныхъ крестьянъ было въ 1845 г. — 1,136, распределяющихся по средствамъ пропитанія слѣдующимъ образомъ:

Проживающихъ въ семействахъ . . . . .	507 душъ.
Имѣющихъ отдѣльную осѣдлость и хозяйство . . . . .	302 —
Неосѣдлыхъ на собственномъ пропитаніи . . . . .	305 —
Въ отлучкѣ по билетамъ и паспортамъ . . . . .	16 —
Помѣщено въ заведенія Приказа Общественнаго Прізернія.	6 —

Изъ прочихъ свободныхъ классовъ скажемъ еще нѣсколько словъ о фабрикантахъ фаянсовой Межигорской фабрики, удѣльнаго вѣдомства. Они происходятъ отъ рабочихъ людей, взятыхъ на фабрику при ея устройствѣ въ 1798 г., изъ крестьянъ близкаго казеннаго селенія Петровцы. Въ 1810 число этихъ фабрикантовъ простиралось до 466, въ 1811 — 490 въ 1816 — 496, въ 1834 — 674 мужескаго пола и 701 женскаго. Они освобождены отъ податей и обязаны постоянною работою на фабрику.



В. ОБЗРЕНІЕ НѢКОТОРЫХЪ ОСОВЫХЪ КЛАССОВЪ НАРОДОНАСЕЛЕНІЯ.

1. Евреи.

Въ исчисленіи народонаселенія по вѣроисповѣданіямъ мы видѣли выше, что Еврейское племя въ Кіевской губерніи заключаетъ въ себѣ нынѣ безъ малаго до 160,000 душъ обоого пола, слѣдовательно почти десятую часть всего населенія губерніи.

Столь значительная масса народа, во всемъ отличнаго отъ кореннаго господствующаго племени, не можетъ не имѣть большаго вліянія на его бытъ, нравы, средства пропитанія, и потому заслуживаетъ обстоятельнаго обзрѣнія въ главныхъ отношеніяхъ.

Въ началѣ этой статьи въ раздѣленіи народонаселенія по вѣроисповѣданіямъ показано число Евреевъ, жительствующихъ въ каждомъ уѣздѣ, и пропорціонныя его отношенія къ прочему населенію. Дополняемъ эти свѣдѣнія исчисленіемъ домовъ занимаемыхъ Евреями и молитвенныхъ школъ и синагогъ.

Въ 1846 г. было слѣдующее число домовъ занимаемыхъ Евреями въ здѣшнихъ городахъ и мѣстечкахъ.

У ѣ з д ы .	Число домовъ занимаемыхъ Евреями.	Среднее число Евреевъ обоого пола на 100 домовъ.
Кіевскій . . . . .	663	828
Радомысльскій . . . . .	1,502	1,208
Васильковскій . . . . .	1,086	1,317
Скви́рскій . . . . .	719	1,424
Бердичевскій . . . . .	2,083	2,287
Липовецкій . . . . .	1,039	762
Таращанскій . . . . .	760	845
Уманскій . . . . .	1,290	896
Звенигородскій . . . . .	811	1,138
Чигиринскій . . . . .	820	1,138
Черкасскій . . . . .	658	751
Каневскій . . . . .	973	1,576
Итого . . . . .	12,184	1,299

Среднее число жителей на 100 домов или дворовъ, какъ увидимъ изъ исчисленій приведенныхъ въ общемъ обзорѣни городовъ мѣстечекъ и селеній, составляетъ по цѣлой губернии отъ 410 до 510, меньшее ихъ число 305, большее 1,035. Следовательно Евреи живутъ вообще въ три раза тѣснѣе прочихъ классовъ, а если сравнить, по размѣщенію жителей, г. Кіевъ съ г. Бердичевомъ, то эта пропорція возвысится до 1:8.

Молитвенныя школы и синагоги распределяются по уѣздамъ, и на каждую изъ нихъ приходится среднее число Евреевъ, какъ показано въ слѣдующей таблицѣ:

	Число молитвенныхъ учреждений.		Среднее число Евреевъ обоаго пола на каждую школу и синагогу.
	Школы.	Синагоги.	
<b>У ѣ з д ы:</b>			
Кіевскій . . . . .	14	16	189
Радомысльскій . . . . .	23	7	524
Васильковскій . . . . .	18	4	650
Сквираекій . . . . .	13	7	512
Бердичевскій . . . . .	78	11	535
Липовецкій . . . . .	31	16	170
Таращанскій . . . . .	9	6	426
Уманскій . . . . .	21	7	412
Звенигородскій . . . . .	14	4	513
Чигиринскій . . . . .	9	5	666
Черкасскій . . . . .	11	3	342
Каневскій . . . . .	15	5	767
Итого.	256	81	400

На каждое молитвенное мѣсто Еврейскаго закона приходится слѣшкомъ втрое менѣе душъ этого закона сравнительно съ Христіанами Православнаго исповѣданія, которыхъ, какъ показано выше, считается среднимъ числомъ по 1224 души на каждый приходъ.

Этими данными, вмѣстѣ съ вышеприведенными, достаточно опредѣляются численныя особенности Евреевъ; взглянемъ теперь на нравственныя и экономическія отношенія ихъ къ прочимъ мѣстнымъ классамъ.

Особенныя нравственныя качества Евреевъ опредѣляли ихъ положеніе среди другихъ народовъ, между которыми они жили. Распространившееся съ VI вѣка ученіе Талмуда связывало донинѣ всѣ части Еврейскаго племени, разсѣяннаго по всѣмъ странамъ, сохраняло ихъ національность и отчуждало не только отъ религіи, но и отъ нравовъ, обычаевъ и интересовъ другихъ народовъ. Такимъ образомъ Евреи всюду составляли отдѣльныя общества. Съ другой стороны во слабости своего сложенія и по привычкамъ глубоко вкоренившимся, они всегда чуждались тѣхъ промысловъ и занятій, въ которыхъ умѣренная прибыль пріобрѣтается постояннымъ и тяжелымъ трудомъ. Умственныя ихъ силы были съ давнихъ временъ въ значительной степени развиты и направлены къ расчету, къ соображенію интересовъ разныхъ степеней и къ извлеченію изъ нихъ собственной выгоды. Такъ Евреи дѣйствовали въ Вавлонѣ во время своего плѣна, въ Александріи съ ея основанія, во всѣхъ странахъ послѣ разсѣянія; таковы они и нынѣ. Много способствовало успѣху ихъ дѣлъ и предпріятій самая отдаленность ихъ обществъ, которыхъ всѣ члены, связанные единовѣріемъ, одинакою участію и общими интересами, всегда содѣйствовали другъ другу во всемъ, что касается ихъ выгоды. Отсюда произошла система частнаго кредита, давшая начало, среди гоненій, которымъ подверглись Евреи во Франціи, переводнымъ векселямъ, безъ которыхъ нынѣ торговля существовать не можетъ. Безпрерывно и исключительно занимаясь употребленіемъ въ ростъ капиталовъ, Евреи пріобрѣли глубокія практическія познанія въ финансахъ въ то время, когда эта наука еще не существовала въ теоріи, потому несудивительно, что въ средніе вѣки они почти во всѣхъ Европейскихъ государствахъ завѣдывали государственными доходами, преимущественно на откупномъ положеніи. Это было для Евреевъ источникъ обогащенія, ибо чѣмъ болѣе они давали денегъ казнѣ, тѣмъ большими пользовались отъ нее удобствами выручать уплаченные капиталы и пріобрѣтать новыя изъ откупа податей и косвенныхъ налоговъ. Послѣдствіемъ участія Евреевъ въ этихъ дѣлахъ было часто угнетеніе и разореніе народовъ. Съ другой стороны ссудами за непомерныя проценты капиталовъ, обеспечиваемыхъ залогами и закономъ, они поглощали большую часть произведеній народнаго труда и уничтожали тѣмъ всякую производительность. Таково было вліяніе Евреевъ на общества, среди которыхъ они жили, и потому несудивительно, что они часто подвергались ихъ ненависти и гоненіямъ. Часто ихъ изгоняли, но нерѣдко случалось, что черезъ нѣсколько времени опять прізывали. Гоненія испытанныя въ Германіи, и по наружности, благоприятное вліяніе Евреевъ на финансы и торговлю, были главными причинами водворенія

въ прежнюю Польшу и Литовскія области, гдѣ въ XIII вѣкѣ они пользовались ихъ уже значительными правами. Но: еще прежде того встрѣчаемъ ихъ, именно въ X вѣкѣ, въ г. Кіевѣ, куда привлекала ихъ, до нашествія Батыя, торговля и промышленность жителей. Но надобно полагать, что первоначально они пришли и водворились въ Кіевѣ не изъ западныхъ странъ, а изъ южной Россіи, куда открыли имъ путь древнія торговыя сношенія этого края съ Восточною Имперіей и съ Азіей. О давнемъ пребываніи Евреевъ въ южной Россіи служитъ доказательствомъ и то, что они въ числѣ прочихъ народовъ предлагали Великому Князю Владиміру принять ихъ вѣру. Пребыванію ихъ въ Россіи положило конецъ постановленіе Великаго Князя Владиміра Мономаха на Выдубицкомъ съѣздѣ объ изгнаніи изъ земли Русской всѣхъ жидовъ. Не смотря на то Евреи снова проникли въ г. Кіевъ и распространились по всему здѣшнему краю, со времени присоединенія его сначала къ Великому Княжеству Литовскому, а впоследствии, вмѣстѣ съ нимъ, къ Польшѣ, въ которой они уже давно водворены были. Польскіе Короли, а особенно Казиміръ, весьма благопріятствовалъ переселенію Евреевъ изъ Германіи, надѣясь ихъ финансовыми способностями, дѣятельностью и предприимчивостію возвысить государственные доходы и оживить торговлю и промышленность. Съ этою цѣлью они предоставили имъ тѣже преимущества, права и особенность управленія, какими пользовались Евреи въ Германскихъ земляхъ, сверхъ того — въ разное время давали имъ новыя преимущества. О Литовскихъ Евреяхъ главныя постановленія, впоследствии подтвержденныя Польскимъ Королемъ, изданы Великимъ Княземъ Витольдомъ въ 1408 г. Эти постановленія относятся и къ Евреямъ здѣшняго края, и мы считаемъ не излишнимъ привести нѣкоторыя изъ нихъ, опредѣляющія положеніе Евреевъ того времени. Въ спорныхъ дѣлахъ противъ Еврея для улики требовалось трехъ свидѣтелей, изъ которыхъ два Католика и одинъ Еврей. Разборъ спорныхъ дѣлъ между Евреями и платя по нимъ гривны принадлежали не мѣстнымъ Судьямъ, а Великому Князю Литовскому. Самимъ Судьямъ запрещено вчинать дѣла противъ Евреевъ. За убійство Еврея дворянинъ наказывался смертью и все имущество его конфисковалось въ казну. За убійство Еврея Евреемъ виновный судился и наказывался по Еврейскимъ обычаямъ. За провозъ на Еврейское кладбище умершихъ запрещено брать пошлину, а за притѣсненія въ этомъ случаѣ со стороны Христіанъ положена конфискація имущества. За бросаніе камней на Еврейскую школу положенъ денежный штрафъ. Присягу на десяти заповѣдяхъ можно было требовать отъ Евреевъ только по дѣламъ, которыхъ стоимость превышала 50 гри-

вещь серебра. Кто не уплатилъ Ерею процентовъ по закладу за мѣсяць, долженъ былъ столько же заплатить на слѣдующій мѣсяць сверхъ причитлющихся процентовъ. Для улики Еврея въ убійствѣ Христіанскихъ дѣтей требовалось трехъ свидѣтелей изъ Христіанъ и столько же изъ Евреевъ, а недоказавшіе обвиненія подвергались такому же наказанію, какому подлежалъ преступникъ. Запрещено похищать Еврейскихъ дѣтей (для обращенія въ Христіанскую вѣру) подѣ страхомъ наказанія за воровство. Позволено Евреямъ покупать и продавать всякіе товары, хлѣбъ и продукты. Запрещалось принимать ихъ въ службу и имѣть имъ крѣпостныхъ людей Христіанъ, но позволялось Евреямъ принимать въ отработку долга чужихъ крѣпостныхъ или вольныхъ Христіанъ, съ тѣмъ, что какъ бы ни былъ великъ долгъ въ семь лѣтъ отработывался вовсе, а за меньшій долгъ положено засчитывать по 35 злотыхъ ежегодно. Еврею, или Еврейкѣ, обратившимся въ Христіанство, предоставлялось потомственное дворянство \*. Кроме церковныхъ, краденыхъ вещей и недвижимыхъ имѣній дозволялось Евреямъ принимать въ закладъ всякіе другіе предметы по денежнымъ ссудамъ, но выкупать ихъ въ жидовскіе праздники запрещено. Мѣра процентовъ по выдаваемымъ ими ссудамъ положена не болѣе одного гроша отъ гривны въ недѣлю, всѣ ссуды предписано дѣлать подѣ закладъ, а подѣ росписки запрещено, и разныя другія постановленія по этому предмету. По подозрѣнію въ дѣланіи фальшивой монеты Еврей могъ быть арестованъ только при Королевскомъ или воеводскомъ комиссарѣ. Христіане сосѣди обязаны подѣ страхомъ пени въ 30 шеляговъ подавать помощь, когда ночью кричатъ гвалтъ въ жидовскомъ домѣ \*\*.

Большая часть этихъ постановленій благопріятна Евреямъ и составляла ихъ, такъ называемыя привиллегіи и вольности, которыя впрочемъ, въ тогдашнее время, едва достаточны были для огражденія личности и имущества Евреевъ отъ всеобщей ненависти къ нимъ Христіанъ. Короли Польскіе, принимая отъ Евреевъ значительные дары, утверждали ихъ привиллегію при вступленіи на престолъ. Эта благопріятная для нихъ эпоха окончилась при Королѣ Александрѣ, который, не утверждая вышеозначенныхъ привиллегій, сдѣлалъ имъ только сводъ съ цѣлю, чтобы Евреи не присвоивали себѣ правъ болѣе, нежели сколько было уже имъ предоставлено. Съ этихъ поръ и эти права были въ разное время, особенно въ XVI столѣтіи, ограничиваемы. Напримѣръ въ 1557 и 1565

\* См. Чацкого о Литовскихъ и Польскихъ законахъ — 1804 г. Варшава (на Польскомъ языкѣ).

\*\* См. Указатель Польскихъ и Литовскихъ законовъ — 1789. (на Польскомъ языкѣ).

г. запрещено Евреямъ производить торговлю въ городахъ безъ особаго условія съ мѣщанами, а въ селеніяхъ вовсе запрещено производить какой бы то ни было торгъ. Постановлено имъ носить въ отличіе отъ Христіанъ желтыя шапки. Завѣды по ссудамъ давать не на имя частныхъ лицъ, а на цѣлыя общества. Запрещено покупать и продавать лошадей, держать въ услуженіи Христіанъ, брать на откупъ статьи государственныхъ доходовъ, какъ-то: таможи, соль, дорожные сборы и т. п., держать въ арендѣ коронныя имѣнія, закупать товаръ и припасы прежде Христіанъ на дорогахъ и за заставами городовъ и мѣстечекъ. Ограничена мѣра процентовъ по ссудамъ, не болѣе 20% въ годъ. Сверхъ особыхъ сборовъ съ Евреевъ, они обложены еще казенными податями и общественными сборами въ городахъ, гдѣ имѣли пребываніе, и т. п.

Однакожь не смотря на эти ограниченія, Евреи нисколько не утратили своего вліянія на дѣла и интересы, которое крѣпко основали на запрещеніи Польскому дворянству заниматься промыслами, на нерасположеніи его къ торговлѣ и сельскому хозяйству, на нерасчетливости и всегдашней нуждѣ въ деньгахъ во всѣхъ классахъ. Завѣдывая почти всѣми статьями доходовъ помѣстныхъ владѣльцевъ и ссужая ихъ деньгами, Евреи сдѣлались для нихъ необходимыми. Съ другой стороны они сами, чтобы обеспечить пребываніе свое въ Польшѣ, брали въ заемъ обществами значительные капиталы, которыхъ сумма, въ XVI столѣтіи, простиралась до шести милліоновъ злотыхъ \*. Какъ велико было значеніе и вѣсъ Евреевъ въ XVI и XVII столѣтіяхъ, можно судить по удѣльшимъ аренднымъ условіямъ между значительными Польскими помѣщиками и Евреями, на отдачу имъ за долги своихъ имѣній въ полное пользованіе \*\*. Польское дворянство, присвоивши себѣ столько правъ, принадлежавшихъ прежде Королямъ, ввело въ свои владѣнія монополіи, уставы и учрежденія о Евреяхъ; точно также поступало и духовенство въ обширныхъ своихъ помѣстьяхъ. И здѣсь, какъ и вездѣ, посредствомъ кредита, спекуляцій и системы взаимнаго содѣйствія, они подчинили своему вліянію всѣ классы народа и главные ихъ интересы. Это вліяніе Евреевъ и повсемѣстное участіе ихъ въ общественныхъ и частныхъ интересахъ не могли быть благотворными для народа, и если присоединить къ этому оскорбленія,

\* Обзорніе пребыванія Еврейскаго народа въ Европѣ, напечатанное въ Волынскихъ Губ. Вѣд. 1845 г. Переводъ съ Польскаго.

\*\* См. Акты, изданныя Кіевскою Коммисіей 1845 г. Т. I. Второй отдѣлъ. Тамъ можно видѣть (стр. 85), что въ записи Князь Сангушко именуется «славнымъ паномъ» арендатора Аврама Шмойловича.

нанесенныя ими Православію во времена Уніи, когда большая часть Украинскихъ церквей была у нихъ на откупѣ, то легко понять народную ненависть Украинцевъ къ Евреямъ.

Отчужденіе и отдѣльное существованіе Евреевъ посреди Христіанскихъ народовъ произошло, кромѣ религіозныхъ ихъ вѣрованій, и отъ политическаго его устройства, первоначально даннаго этому народу Римскимъ Императоромъ Августомъ, и впоследствии принятаго правительствами Европейскихъ Государствъ, въ которыхъ жили Евреи.

Этотъ народъ считался обыкновенно «удѣломъ» короны; ей одной принадлежали доходы отъ податей и разныхъ сборовъ съ Евреевъ, и потому она всегда выходилась подъ особымъ управленіемъ лицъ, всегда почти знатныхъ, назначаемыхъ Королями. Съ XVI столѣтія, въ Литовскихъ областяхъ главное управленіе Еврейскимъ народомъ вѣрялось главному раввину, черезъ котораго, по постановленію Сигизмунда I (1506 года) должны были восходить прямо къ Королю важнѣйшія дѣла, касающіяся Евреевъ; черезъ него же сообщались и приводились въ исполненіе правительственныя о нихъ постановленія, собирались подати и т. п. Главный раввинъ дѣйствовалъ черезъ мѣстныхъ раввиновъ по дѣламъ вѣры, суда и расправы, а по хозяйственной части, кажется исключительно, черезъ кагалы, первоначально учрежденные, съ разрѣшенія правительства, собственно для внутренней раскладки податей, слѣдующихъ съ Евреевъ. По этимъ предметамъ мѣстные кагалы подчинялись великому кагалу въ Варшавѣ, составленному изъ Еврейскихъ старшинъ. Огромная власть, какою пользовалось безотчетно это центральное Еврейское учрежденіе, была поводомъ ко многимъ важнымъ злоупотребленіямъ, вслѣдствіе которыхъ при Станиславѣ Августѣ, въ 1764, оно уничтожено и главное завѣдываніе мѣстными кагалами поручено Государственной Комиссіи Финансовъ. Для полнѣйшаго обсужденія этого народа не излишни будутъ нѣкоторыя подробности на счетъ внутренняго ихъ управленія, основаннаго на религіозномъ Еврейскомъ ученіи.

Согласно съ талмудомъ, въ каждомъ Еврейскомъ обществѣ отъ 50 до 1,000 и болѣе душъ мужскаго пола, старѣе 14 лѣтъ, для внутренняго устройства и духовнаго благочинія, должны быть слѣдующіе чины: раввинъ, подъ-раввинъ, судья, уставщикъ, рѣзникъ, служитель синагоги, казначей, сборщикъ, счетоводъ, писарь, бухгалтеръ и прислужники. Это духовно-административный штатъ. Сверхъ того разныя товарищества или собранія для различныхъ цѣлей. Въ прежнія времена лице раввина было весьма почетное. Въ его рукахъ соединялась власть духовная и судебная. Вдовы и сироты подлежали его защитѣ. Онъ

имѣлъ право входить въ изслѣдованія и давать письменное согласіе при духовныхъ завѣщаніяхъ, при выборѣ опекуновъ, при продажѣ недвижимаго имѣнія, при совершеніи контрактовъ, при назначеніи старшинъ общества и членовъ кагала. Въ кагалахъ онъ занималъ первое мѣсто и былъ почетнымъ членомъ въ каждомъ товариществѣ. Раввинъ долженъ былъ отличатся ученостью, кротостью, мудростью, чистыми нравами и принадлежать къ хорошей фамиліи. Онъ пользовался почтеніемъ и любовью всего общества. При достаточномъ жалованьи и подаркахъ онъ неимѣлъ надобности заниматься торговлей и другими свѣтскими дѣлами. При такой власти, съ такими качествами, званіе раввиновъ дѣйствительно могло приносить много нравственной пользы Евреямъ, но къ сожалѣнію, значеніе его со временемъ много измѣнилось, съ одной стороны честолюбіемъ раввиновъ, ревностно вкоренявшихъ въ своемъ народѣ фанатическія и нечеловѣчскія толкованія талмуда, на непогрѣшительности котораго опиралась ихъ власть \*, съ другой стороны эта же власть исподоволь стѣснялась противоудѣльствіемъ кагаловъ изъ чисто-матеріальныхъ выгодъ. Съ упадкомъ власти раввиновъ возрастала власть кагаловъ, причинившихъ много зла этому народу. По цѣли своего учрежденія кагалы составляли родъ исполнительной комисіи изъ выборныхъ отъ общества для уравнительной раскладки и сбора казенныхъ податей, для обезпеченія взноса которыхъ составлялась общественная касса или коробка изъ разныхъ сборовъ. Члены кагаловъ всегда были богатѣйшіе въ обществѣ Еврей. Владѣя и распоряжаясь кассою общества имъ легко было основать на ней денежную аристократію, которой самовластіе и ненасытимое користолюбіе долго тяготѣли надъ многочисленнымъ классомъ бѣдныхъ Евреевъ. Захвативъ въ свои руки всю власть, кагалы сначала лишили раввиновъ всей ихъ важности и вліянія, а потомъ уничтожили и самое званіе, назначая только подраввиновъ, также какъ и всѣхъ прочихъ чиновъ изъ людей совершенно имъ преданныхъ и, сверхъ того, платившихъ имъ значительныя суммы за эти должности и сопряженные съ ними доходы. При безотчетномъ распоряженіи коробкою кагалы имѣли всѣ удобства налагать на общества всякіе сборы и употреблять ихъ въ свою пользу. Вся тяжесть этихъ поборовъ разумѣется падала на бѣднѣйшій классъ, котораго бѣдствія увеличивались еще жестокими мѣрами взысканія недоимокъ неумолимымъ кагаломъ \*\*. Надобно еще замѣтить, что

\* О толкованіяхъ талмуда раввинами есть любопытныя подробности въ статьѣ «Еврейскія Религіозныя секты въ Россіи» въ Журн. Минист. Вн. Дѣлъ 1846 (Августъ, Сентябрь и Ноябрь).

\*\* Эти подробности о кагалномъ управленіи заимствованы изъ превосходной статьи «Польскіе Евреи», помѣщенной въ XXVIII Томѣ Библ. для Чтенія.



видимыми членами кагаловъ большаго частію были лица подставные, Евреи ни-чтожные, которые за известную плату должны были дѣлать все, что имъ при-казывали богатые Евреи, дѣйствительно управлявшеіе изъ-за нихъ всѣми дѣлами, устранивъ отъ себя всякую отвѣтственность. Однимъ изъ послѣдствій такого порядка вещей было то, что бѣднѣйшіе Евреи и безъ того подверженные ис-купленіямъ въ способахъ стяжанія, принуждаемы были добывать деньги вса-кими неправдами, для удовлетворенія требованій своихъ кагаловъ.

Столь важныя злоупотребленія, распространившіяся по всѣмъ Еврейскимъ обществамъ, не могли не обратить на себя вниманія Правительства. Еще въ про-шломъ столѣтіи были дѣланы попытки преобразовать Евреевъ и направить ихъ дѣятельность къ полезному труду, именно къ земледѣлю, что доказывается за-кономъ 1775 года, по которому всякій Еврей, пожелавшій заняться земледѣіемъ, увольнялся отъ подушнаго оклада на всю жизнь, а отъ прочихъ податей на 10 лѣтъ. На Польскомъ Сеймѣ 1788 года предполагалось принять мѣры къ пре-образованію Евреевъ; уменьшить просвѣщеніемъ ихъ предразсудки и заблужденія, приучить ихъ къ труду, отмѣнить особенность ихъ одежды, поставить равни-новъ на ряду съ законными властями, и т. п. Но все это осталось только въ предположеніяхъ, и долго еще послѣ того Евреи оставались въ томъ же поло-женіи, какъ выше описано. Зло, образовавшееся въ теченіи вѣковъ, не могло быть уничтожено въ нѣсколько лѣтъ. Коренному преобразованію задолго долж-ны были предшествовать приготовительныя мѣры улучшенія частныхъ. Та-кимъ образомъ Правительство наше, по возвращеніи западнаго края Россіи, рас-пространило сначала на Евреевъ всѣ гражданскія права наравнѣ съ другими подданными, разрѣшило имъ вступленіе въ торговое городское состояніе, съ правомъ участвовать въ выборахъ и быть избираемыми въ члены городского, полицейскаго, хозяйственнаго и судебнаго управленія; дало имъ право на при-обрѣтеніе недвижимой собственности; право вступать въ земледѣльческое со-стояніе съ пособіями и льготами; открыты имъ пути къ просвѣщенію правомъ обучаться въ общихъ учебныхъ заведеніяхъ, не исключая Университетовъ и Академій; распространены границы ихъ осѣдлости, дозволеніемъ водворяться во всѣхъ губерніяхъ Новороссійскаго края и Малороссіи, наконецъ они допу-щены, наравнѣ съ другими подданными, къ защитѣ отечества исправленіемъ военной повинности.

Хотя этими правами Евреямъ даны средства употребить свою дѣятельность честно, съ пользою для себя, безъ вреда для общества, однако они не измѣ-нили прежней своей системы извлеченія барыша изъ труда другихъ, сами не

производя ничего, и отъ того со всѣхъ сторонъ возникали справедливыя на нихъ жалобы мѣстныхъ жителей. Все это доказывало необходимость рѣшительныхъ мѣръ для направленія Евреевъ къ благимъ цѣлямъ Правительства. Изложимъ главнѣйшія изъ этихъ мѣръ, предпринятыхъ въ последнее время. Справедливо признавая зависимость нравственности народа отъ степени его образованности, Правительство предположило распространить между Евреями обученіе, и вмѣстѣ съ тѣмъ постепенно очищать религіозныя ихъ вѣрованія отъ суевѣрій и недѣльностей истолкователей талмуда. Для обсужденія средствъ и путей достиженія этой цѣли, въ 1840 учреждены были Губернскіе Комитеты изъ мѣстныхъ раввиновъ, а впоследствии приступлено къ устройству Еврейскихъ училищъ для образованія молодаго поколѣнія, согласно съ видами Правительства и съ собственною пользою Евреевъ. Польза отъ такого обученія Евреевъ обнаружится исподволь постепеннымъ улучшеніемъ ихъ нравственности, направлеиіемъ умственной дѣятельности къ честному труду и ослабленіемъ религіозной нетерпимости и фанатизма, что повлечетъ за собою измѣненіе ихъ быта и сближеніе въ нравахъ съ Христіанами. Тогда сами собою устранимся тѣ неудобства, которыя препятствовали донынѣ совершенному уравненію правъ Евреевъ съ прочими сословіями. Важнымъ и рѣшительнымъ шагомъ къ этой цѣли было еще уничтоженіе особаго Еврейскаго управленія, существовавшаго съ самаго разсѣянія этого народа и способствовавшаго сильнѣе всякихъ другихъ причинъ всегдашнему отчужденію его отъ Христіанскихъ народовъ. И кромѣ того въ учрежденіи этомъ заключалось сѣмя многихъ бѣдствій для Евреевъ, такъ долго угнетаемыхъ богатыми единовѣрцами своими подъ защитою кагалнаго управленія. Слѣдовательно уничтоженіе кагаловъ въ 1844 г. и подчиненіе Евреевъ общему управленію будетъ памятною эпохою въ ихъ исторіи и не мало будетъ способствовать къ сближенію ихъ съ общими интересами. Отнынѣ Евреи зависятъ по дѣламъ полицейскимъ отъ городской и земской полиціи, а по дѣламъ о правахъ состоянія, хозяйственнымъ и податнымъ завѣдываются Городскими Думами или Ратушами. Эта мѣра особенно окажетъ благотѣльное дѣйствіе въ уравнительной раскладкѣ податей, производимой прежде кагалами, какъ видѣли мы выше, совершенно произвольно. Особыми положеніями въ томъ же 1844 году изданными, казенныя подати и общественныя сборы съ Евреевъ приведены въ точную мѣру и извѣстность, раскладка ихъ установлена на справедливомъ началѣ соразмѣрности ихъ съ имуществомъ каждаго и злоупотребленія въ сборахъ устранены системою близкаго надзора со стороны гражданскихъ начальствъ. Подати и сборы съ

Евреевъ будемъ обозрѣвать вмѣстѣ съ налогами на всѣ вообще сословія, а здѣсь предстоитъ упомянуть еще о нѣсколькихъ другихъ мѣрахъ, принятыхъ въ послѣднее время для пользы Евреевъ.

Рѣшеніе вопроса объ улучшеніи нравственности и быта Евреевъ весьма было бы облегчено, если бы они, добровольно, по охотѣ, или изъ выгоды, передались обработыванію земли и обратились въ земледѣльческій классъ, подобно свободнымъ хлѣбопашцамъ, однодворцамъ и т. п. По крайней мѣрѣ въ этомъ состояніи трудъ и дѣятельность Евреевъ были бы безвредными для прочихъ сословій; укрѣпленіе тѣлосложенія, ослабленіе религіознаго фанатизма и обезпеченіе пропитанія бѣднѣйшихъ семействъ были бы ближайшими выгодами для нихъ самихъ. Къ сожалѣнію какъ ни благотѣльно поощреніе Евреевъ къ земледѣлію, но опытъ показалъ, что всѣ принятія къ тому мѣры въ продолженіе семидесяти лѣтъ оставались малоуспѣшными. Привлеченныя льготами въ разное время Еврейскія семейства селились и составляли небольшія колоніи, но онѣ не процвѣтали, не распространялись, напротивъ уменьшались, какъ видно изъ слѣдующаго исчисленія Евреевъ-земледѣльцевъ въ Кіевской Губерніи. Въ 1810 г. ихъ считалось по ревизіи 1,400 душъ мужскаго пола, въ 1811 только — 360 въ 1816 — 94, въ 1825 — 745, въ 1834 — 94, въ 1840 — 98, въ 1844 — 350, въ 1835 — 543. Причины тому кажется надобно искать въ воспитаніи Евреевъ, направленномъ съ самаго дѣтства къ меркантильнымъ занятіямъ, къ которымъ склонность или скорѣе страсть остается въ Евреѣ на всю жизнь. Всѣ умственныя его способности, вся дѣятельность принимаютъ навсегда отъенокъ ариметическаго расчета, барышничества, сопряженнаго съ случайностями удачъ и неудачъ съ надеждою на неожиданную, огромную прибыль. Такія занятія, не трудныя для слабого тѣла Еврея, занимаютъ весь его умъ, доставляютъ нерѣдко значительныя выгоды и сверхъ того имѣютъ для него всю увлекательность азартной игры. Если же Еврей не торговецъ и не ростовщикъ, то онъ занимается ремеслами и промыслами преимущественно неумомительными, прилагая и къ нимъ правила барышничества, отчего издѣлія его большею частью не доброкачественныя и относительно дорогія. Мудрено ли послѣ этого, что земледѣльческій трудъ, требующій напряженія физическихъ силъ, постоянства и трудолюбія, мало занимающій умъ, представляющій хотя и постоянную, но не высокую прибыль, такъ мало привлекателенъ для Еврея? Надобно сообразить притомъ, что сельское хозяйство вообще — дѣло не легкое, и требуетъ, если не особенныхъ способностей, то непременно привычки и наглядки издѣтства. И между русскими крестьянами можно видѣть, что семейства, взятые въ дворню,

отвыкаютъ отъ хлѣбопашества, а дѣти ихъ и вовсе не умѣютъ взяться за се-  
ху. Тѣмъ менѣе можно ожидать отъ взрослога Еврея, чуждаго сельскимъ заня-  
тіямъ, тѣхъ опытныхъ знаній, той сноровки, постоянства и силы, какихъ тре-  
буетъ тягловое хозяйство и сложное управленіе домою.\* Отсюда, кажется,  
слѣдовало бы заключить, что для склоненія Евреевъ къ земледѣлію надежнѣй-  
шимъ средствомъ было бы пріученіе ихъ къ нему съ юнаго возраста, пока не  
успѣли еще въ нихъ вкорениться родительскія привычки къ барышничеству  
и тунеядству. Тогда этотъ экономическій вопросъ перейдетъ въ другой, не ме-  
нѣе важный вопросъ о спеціальному воспитаніи Евреевъ, разумѣя enim учреж-  
деніе учебныхъ заведеній, въ которыхъ Евреи пріобрѣтали бы практическія  
познанія въ земледѣліи и мастерствахъ въ той мѣрѣ и въ томъ духѣ, какихъ  
требуютъ общія выгоды края и польза самихъ Евреевъ.

Какъ бы то ни было, въ настоящее время, повидямому, возможны только  
поощрительныя мѣры и онѣ повторены въ 1844 въ болѣе широкомъ противъ  
прежняго размѣрѣ. Сущность этихъ поощреній заключается въ слѣдующемъ:  
Евреймъ, желающимъ поселиться на казенныхъ земляхъ, отводится отъ 5 до 8  
десятинъ на каждую душу мужскаго пола, на путевыя издержки при пере-  
селеніи, на постройку домовъ, покупку скота, земледѣльческихъ орудій и сѣ-  
мянъ выдается въ пособіе безвозвратно по 175 р. сер. на каждое семейство;  
они увольняются на 10 лѣтъ отъ платежа всѣхъ податей и денежныхъ повин-  
ностей и отъ исправленія натуральныхъ земскихъ повинностей, и на двадцать  
пять лѣтъ отъ рекрутской повинности; кромѣ того освобождаются отъ плате-  
жа всѣхъ недоимокъ по прежнему состоянію. Евреи, поселяющіеся на земляхъ  
помѣщичьихъ или собственныхъ, пользуются тѣми же льготами, но пособія по-  
лучаютъ вполнину менѣе—по 85 р. серебромъ.

Нельзя не согласиться, что эти льготы и пособія, вмѣстѣ съ превосход-  
нымъ качествомъ земель, какія могутъ быть отведены Евреймъ въ большей ча-  
сти губерніи, совершенно обеспечиваютъ съ самаго начала участь новыхъ посе-  
ленцевъ, такъ что, приложивъ къ земледѣлію и малую часть той дѣятельно-  
сти и расчетливости, какія обнаруживаютъ нынѣ Евреи въ торговыхъ оборо-

\* Въ вышеупомянутой статьѣ «Еврейскія религіозныя секты въ Россіи» (кн. XI стр.  
231) между прочимъ отвращеніе Евреевъ къ земледѣлію приписывается слѣдующему по-  
ложенію талмуда. Установленія закона, относящіеся къ землѣ, не могутъ быть приводи-  
мы въ исполненіе нигдѣ, кромѣ земли Израильской». Прелагаемъ, основываясь на наблю-  
деніи, что это положеніе, даже неизвѣстное неученымъ Евреймъ, ни въ какомъ случаѣ  
не могло бы удержать ихъ отъ поселенія, если бы земледѣльческое состояніе удовлетво-  
ряло настоящія наклонности и интересы Евреевъ.

тахъ не вѣрныхъ, скудныхъ и часто не согласныхъ съ честностью, то самыя бѣдныя семейства легко могли бы сдѣлаться зажиточными и полезными обществу. Но сила привычки дѣйствуетъ на нихъ неодолимо и не смотря на озвученныя поощренія, не смотря на явную выгоду колонизаціи, охотниковъ селиться оказывалось не много, и тѣ, которые уже обратились къ земледѣлю, все не сдѣлались земледѣльцами. По сю пору Евреи поселены въ трехъ небольшихъ колоніяхъ на помѣщичьихъ земляхъ, въ Бердичевскомъ уѣздѣ. Письменныхъ условій съ владѣльцами на наемъ земли они не заключали, чтобы не быть связанными, и разъ уже случилось, что когда владѣлецъ потребовалъ возвышенія чина, Евреи-поселенцы тотчасъ оставили свою колонію и дома, и разбрелись въ разныя стороны. Поселяются преимущественно для того только, чтобы воспользоваться льготами и денежнымъ пособіемъ, а устроившись кое-какъ, очень не многіе слои занимаются хлѣбопашествомъ: въ одной колоніи три хозяина, въ другой пять. Остальные отдаютъ свои участки въ наемъ однодворцамъ и мѣщанамъ, а сами живутъ въ Бердичевѣ и живутъ по прежнему, навиваются въ услуженіе къ Евреямъ, сидѣльцами въ лавки, факторствуютъ, промышляютъ какимъ нибудь мелкимъ промысломъ, а дома ихъ въ колоніи стоятъ пустыя или занимаются желающими.

Сверхъ вышесказанныхъ причинъ, Евреевъ отдавало еще отъ правильнаго поселенія удобство свискивать себѣ легкое пропитаніе и значительные барыши однимъ промысломъ, наиболее любимымъ Евреями во все время, именно шинкарствомъ. Недавно еще все почти корчмы, шинки, харчевни въ селеніяхъ были въ рукахъ Евреевъ. Кромѣ содержателей при нихъ, жили по разнымъ услугамъ многочисленныя семейства Евреевъ, которыя все питались на счетъ мѣстныхъ производителей. Способъ шинкарства Евреямъ и ихъ хитрости и обманъ потребителей, завлеченіе ихъ къ пьянству и въ долги, отпускъ на кредитъ за будущія жатвы, уплата имъ долговъ хлѣбомъ, скотиной, орудіями и т. п., долго были причинами большаго зла для сельскаго населенія. Все произведенія его труда, самое имущество его, будущность семействъ, нравственность, находившаяся въ рукахъ и зависѣли отъ произвола Евреевъ-шинкарей. Слѣдовательно должно считать истиннымъ благодѣяніемъ для края избавленіе отъ нихъ селеній въ 1844 г. рѣшительнымъ запрещеніемъ Евреямъ всехъ состояній, во всехъ селеніяхъ, деревняхъ, хуторахъ и населенныхъ земляхъ: 1) жить въ шинкахъ, харчевняхъ, корчмахъ и вездѣ въ домахъ, гдѣ производится распивочная продажа винъ городовъ и мѣстечекъ; 2) заниматься самимъ или черезъ подставныхъ людей распивочною продажей хлѣбнаго вина, спирта; во-

... в области ...  
... в области ...  
... в области ...  
... в области ...  
... в области ...

... в области ...  
... в области ...  
... в области ...  
... в области ...  
... в области ...

... в области ...  
... в области ...  
... в области ...  
... в области ...  
... в области ...

... в области ...  
... в области ...  
... в области ...  
... в области ...  
... в области ...  
... в области ...  
... в области ...  
... в области ...  
... в области ...  
... в области ...  
... в области ...  
... в области ...

- 1) ... в области ...
- 2) ... в области ...
- 3) ... в области ...
- 4) ... в области ...

• Правила Вышечныйя утверждены 15 Августа 1845 года.

Для устройства на этих основаніяхъ Евреевъ положенъ срокъ по 4 Января 1850 года, и тогда всѣ Евреи, не вошедшіе ни въ одно изъ означенныхъ состояній, если не имѣютъ особыхъ правъ, а именно: не имѣютъ ученыхъ степеней или не принадлежатъ къ числу мѣстныхъ гражданъ, отдѣлятся въ особый разрядъ и подвергнутся всѣмъ ограниченіямъ, которыя признаны будутъ необходимыми для обузданія тунеядства.

Изъ городовъ нынѣ Евреямъ вовсе запрещено постоянное пребываніе въ Кіевѣ, давнемъ центральномъ пунктѣ ихъ торговопромышленныхъ операций въ здѣшнемъ краю. Какъ предприимчивые и расчетливые люди они всегда умѣли присвоивать себѣ большую часть прибыли, представляемыхъ большимъ городомъ и тѣмъ, разумѣется, возбуждали къ себѣ зависть въ прочихъ жителяхъ Кіевскихъ. По жалобамъ ихъ на стѣсненіе Евреями собственной ихъ торговли и промысловъ и по другимъ причинамъ, Евреи неоднократно были выслаемы изъ Кіева, но всегда умѣли опять водвориться въ этомъ городѣ. Первоначально они изгнаны были изъ Кіева и изъ всей Русской земли, какъ выше упомянуто, при Владимірѣ-Мономахѣ; а во время Польскаго правленія — при Королѣ Сигизмундѣ III, въ 1619 году. Впослѣдствіи Евреи снова появились въ Кіевѣ, сначала временно по дѣламъ, а потомъ стали строить дома, водворились по прежнему и вся почти мѣстная торговля перешла въ ихъ руки, что было вновь поводомъ къ стариннымъ жалобамъ Кіевлянъ на Евреевъ. Пребываніе ихъ въ этомъ городѣ признано наконецъ и въ позднѣйшее время вреднымъ для здѣшней промышленности \*. Поэтому сдѣлано въ 1827 г. распоряженіе о высылкѣ изъ него всѣхъ Евреевъ: владѣющихъ недвижимою собственностію — впродолженіи двухъ лѣтъ, прочихъ — черезъ годъ. Позволено только купцамъ первыхъ двухъ гильдій пріѣзжать на контракты и арманки и всѣмъ Евреямъ имѣть временное пребываніе въ Кіевѣ, не болѣе шести мѣсяцевъ, по подрядамъ, откупамъ и другимъ дѣламъ. Съ тѣхъ поръ разными постановленіями опредѣлены порядокъ временнаго пребыванія Евреевъ въ Кіевѣ и случаи, въ которыхъ они могли пріѣзжать туда, именно: для привоза припасовъ, по найму ихъ Христіанами, извозчиками съ пріѣзжими, для покупки разныхъ матеріаловъ и для доставки собственныхъ издѣлій. По всѣмъ этимъ надобностямъ дозволяется Евреямъ пробывать въ Кіевѣ не болѣе трехъ сутокъ, и они должны оставаться только на двухъ постоянныхъ Еврейскихъ дворахъ, собственно для нихъ учрежденныхъ. Число пріѣзжающихъ такимъ образомъ въ Кіевъ Евреевъ простирается, какъ показано выше, до 40,000 въ годъ.

\* Высочайшій Указъ 2 Декабря 1827 года.

Въ уѣздахъ:	Въ городахъ.	Въ мѣстечкахъ и селеніяхъ.
	Кіевскомъ . . . . .	865
Радомысльскомъ . . . . .	5	294
Васильковскомъ . . . . .	.	26
Скви́рскомъ . . . . .	2	43
Бердичевскомъ . . . . .	28	27
Липовецкомъ . . . . .	.	23
Таращанскомъ . . . . .	.	11
Уманскомъ . . . . .	14	52
Звенигородскомъ . . . . .	2	14
Чигиринскомъ . . . . .	.	15
Черкасскомъ . . . . .	1	74
Каневскомъ . . . . .	.	65
Итого.	917	657

По знятiямъ своимъ это число иностранцевъ, исключая проживающихъ въ г. Кіевѣ, распределяются слѣдующимъ образомъ.

*Въ Кіевскомъ уѣздѣ:* 1 воспитатель дѣтей, 1 овцеводъ, 1 пивоваръ, 5 мастеровыхъ разныхъ дѣлъ, 8 въ экономическія должности у помѣщиковъ.

*Въ Радомысльскомъ уѣздѣ:* 4 преподавателя, а остальные болышю частью на суконныхъ фабрикахъ мастерами и подмастерьями; нѣкоторые въ экономическихъ должностяхъ.

*Въ Васильковскомъ уѣздѣ:* овцеводы, ремесленники и въ экономическихъ должностяхъ.

*Въ Скви́рскомъ уѣздѣ:* 1 мастеръ сафеточныхъ и другихъ холстяныхъ издѣлій, 22 суконныхъ мастеровъ и подмастерьевъ, 3 столяровъ, 1 слесарь, 5 учителя музыки, 2 овцевода, 1 медикъ, 10 въ услугахъ у помѣщиковъ.

*Въ Бердичевскомъ:* 2 медика, 1 приказчикъ, 4 повѣренныхъ иностранныхъ купцовъ, 1 приписанъ къ купечеству, 23 ремесленника, 24 въ экономическихъ должностяхъ и въ услугахъ.

*Въ Липовецкомъ:* 2 воспитателя, 1 медикъ, 20 въ экономическихъ должностяхъ и въ услугахъ.

*Въ Таращанскомъ:* 1 воспитатель, 1 медикъ, 1 сахароваръ, 2 земледѣльца, 6 въ услугахъ у помѣщиковъ.



*Въ Уманско-мѣ:* 9 мастеровыхъ, 25 на фабрикахъ, въ овчарняхъ и въ экономическихъ должностяхъ.

*Въ Звенигородско-мѣ:* 1 каретникъ, 1 оружейникъ, 1 содержатель мельницы, 1 учитель музыки, 1 энциводитель, 1 столяръ, 2 механика, 1 фабрикантъ, 3 садовника, 4 земледѣльца.

*Въ Чигиринско-мѣ:* 5 воспитателей и 10 мастеровыхъ и въ экономическихъ должностяхъ.

*Въ Черкасско-мѣ:* 1 врачъ, 3 воспитателя и 68 мастеровыхъ, въ экономическихъ должностяхъ и въ услугахъ.

*Въ Каневско-мѣ:* 3 медика, 1 аптекаръ, 29 при фабрикахъ, болѣею частью суконныхъ, 32 въ экономическихъ должностяхъ и въ услугахъ у немцевъ.

Такимъ образомъ большая часть проживающихъ въ губерніи иностранцевъ люди полезные, снимающіе себѣ пропитаніе и прибытки производительнымъ трудомъ и способствующіе своимъ спеціальнымъ знаніями къ развитію мѣстной промышленности. Мѣста и занятія по найму иностранцы обыкновенно прискиваютъ во время Кіевскихъ контрактовъ, на которые ежегодно они съѣзжаются изъ здѣшней и сосѣдственныхъ губерній, а нѣкоторые изъ - за границы. Въ послѣднія 12 лѣтъ пріѣзжало ихъ слѣдующее число.

Въ 1855	году . . . . .	39
— 1856	— . . . . .	43
— 1857	— . . . . .	51
— 1858	— . . . . .	39
— 1859	— . . . . .	113
— 1860	— . . . . .	112
— 1861	— . . . . .	108
— 1862	— . . . . .	93
— 1863	— . . . . .	82
— 1864	— . . . . .	92
— 1865	— . . . . .	86
— 1866	— . . . . .	113

Изъ иностранцевъ, пріѣзжавшихъ въ 1866, было: Австрійско-подданныхъ 61, Прусскихъ 16, Французскихъ 9, Великобританскихъ 6, Швейцарскихъ 5; остальные Саксонцы, Баварцы и изъ другихъ Германскихъ Государствъ, также Датчане и Итальянцы въ незначительномъ числѣ.

#### IV. О домашнемъ бытѣ сельскихъ классовъ.

##### *Жилища.*

Въ расположеніи, матеріалахъ и способѣ устройства жилищъ здѣшнихъ сельскихъ обывателей, есть нѣкоторыя различія по мѣстностямъ. Главныя различія, какъ и во всемъ другомъ, между Полѣсьемъ и степною частью Губерніи. Въ первомъ постройки крестьянъ сходствуютъ съ Бѣлорусскими, въ послѣдней — съ Украинскими или Малороссійскими. Обиліе лѣса въ сѣверномъ краю губерніи позволяетъ во многихъ мѣстахъ стрѣнться изъ этого матеріала въ срубы; недостатокъ его заставляетъ въ южныхъ уѣздахъ употреблять на постройки преимущественно глинну, солому и камышь.

Кромѣ общаго различія между сѣверными и южными постройками крестьянъ, встрѣчаются по деревнямъ частныя разности въ величинѣ, расположеніи, наружномъ видѣ жилыхъ строеній и хозяйственныхъ принадлежностей. Приводимъ главные ихъ виды въ слѣдующемъ описаніи, составленномъ по мѣстностямъ.

Въ Полѣсьѣ чаще встрѣчаются жилища слѣдующихъ четырехъ видовъ:

Перваго рода строенія болѣе употребительны въ южной части Радомысльскаго уѣзда въ селеніяхъ между мѣстечками Брусловымъ и Коростышевскимъ и сѣвернѣе къ г. Радомыслию.

Онѣ чаще встрѣчаются въ помѣщичьихъ имѣніяхъ, особенно въ тѣхъ, на земляхъ которыхъ поселены вольные хлѣбопашцы, однодворцы и дворяне втораго разряда.

Эти дома строятся слѣдующимъ образомъ:

На избранномъ мѣстѣ сначала укладываются на землѣ толстые брусья, сверху выровненные, а если мѣсто неровное или низменное, то прежде вкапываются столбики и на нихъ накладываются бревна, служащая основаніемъ дома. На этихъ бревнахъ по угламъ и по срединѣ выдалбливаются дыры, для укрѣпленія столбовъ (по мѣстному *ушулы*) для стѣнъ и стоекъ для дверей и оконъ. По установкѣ тѣхъ и другихъ поверхъ угловыхъ столбовъ, кладутся четырехугольные брусья для связи. На нихъ, со стороны фасада, накладывается еще одинъ брусъ (*сволока*) изъ лучшаго дерева, чисто обдѣланный. На немъ въ нѣкоторыхъ домахъ вырѣзывается годъ, когда (эта) изба строилась, фамилія строившаго, или нѣсколько словъ изъ Евангелія. На брусьяхъ связанныхъ и на сволокѣ настилаются пластины, а въ иныхъ мѣстахъ пиленныя доски для потолка (*стелла*). Сверху выводится еще одинъ или два вѣнца изъ брусьевъ и

въ нихъ укрѣпляются кроквы или стропилы, скрѣпленыя поперекъ жердями или латами. Крышу дѣлають или деревянную изъ тонкихъ сосновыхъ пластинокъ (драня), или соломенную изъ снопокъ нарочно для того приготовленныхъ. Потомъ закладываютъ стѣны пластинами разнаго дѣса и обмазываютъ ихъ снаружи и внутри глиною, наконецъ выбѣливаютъ.

Внутри такой домъ раздѣляется на три главныя части, какъ изображаетъ рисунокъ, а именно: съ правой стороны жилая изба (*святлица*), посрединѣ сѣнцы, въ которыхъ помѣщается кладовая (чуданчикъ); налѣво отъ сѣней— другая жилая изба (*лекарня*). Въ послѣдней по правую сторону возлѣ дверей устроивается варистая печь, отъ которой для прохода дыму въ стѣнѣ прорубается дыра, выложенная кирпичемъ и обмазанная глиною (*кагла*); она заткнута изъ сѣней разными старыми тряпками, обмоченными водою. Въ другихъ же домахъ встрѣчаются чугунныя выюшки. Въ сѣнцахъ надъ этою дырою вѣдится труба (*каминъ*) который проходитъ чрезъ крышу и возвышается надъ нею на полтора аршина. Трубы по большей части дѣлаются изъ дерева, въ срединѣ оплетаются лозою и обмазываются глиною, или обиваются досками, а рѣдко гдѣ бывають каменные изъ кирпича. Вокругъ избы прядѣляются скамьи, а между печью и стѣною настилаются доски для нарѣ (или *ласы*), закрывающихъ кровати. Иногда въ этой части жилья отъ печки дѣлается перегородка изъ досокъ съ дверьми (отгороженная часть называется *ванжиромъ*). Святлица бываетъ или теплая, когда въ ней есть печка (*срубка*) или холодная, безъ печки; въ послѣднемъ случаѣ она обыкновенно служитъ кладовою (*комора*).

Возлѣ одной стѣнки отъ угла во многихъ мѣстахъ дѣлають пристройку, называемую *стебка*. Стѣны ея дѣлаются изъ пластинъ, заложенныхъ между столбами и обмазываются глиною; внутри устроивается небольшая печка. Эта часть строенія служитъ для храненія въ лѣтнее время молочнаго, а въ зимнее капусты, картофеля, квашеныхъ буряковъ и т. п. Зимой она отапливается.

При такихъ избахъ на дворѣ устраиваются сараи (*повитки*) для скота, для складки на зиму сѣна и для производства ручныхъ работъ, какъ-то: выдѣлки колесъ, возовъ разнаго рода, саней, деревянной посуды и проч. Въ мѣстахъ изобильныхъ лѣсомъ сараи устраиваются обыкновенно слѣдующимъ порядкомъ: на четырехъ углахъ и посрединѣ назначеннаго мѣста ставятся столбы съ пазами, въ которыя закладываются вѣнцами круглыя бревна, доски или горбыли. Посреди сарая внутри вкапываются столбы (*сохи*) вышиною какъ должна быть крыша и на нихъ накладываются поперекъ бревна (*сволоки*), въ которыя укрѣпляются для стропилъ жерди (*ключины*), вверху

связанные деревянными козлами. Потомъ приближаются асты и крыша кроется матою соломою, снопами или камышемъ.

Въ мѣстахъ, гдѣ мало крупнаго лѣсу, на сараи употребляются столбы пестовые, называемые *присошками*; вмѣсто досчатыхъ стѣнъ пространство между столбами забирается козлами или плетнемъ въ два ряда, между которыми пустота набивается сѣвцомъ, соломой на корень неспособною и т. п. Такие сараи гораздо теплѣе и удобнѣе для скота, а въ особенности для овецъ, нежели досчатые.

Сараи, служащіе лѣтними мастерскими, строятся такимъ же порядкомъ, съ тѣмъ различіемъ, что стѣны въ нихъ дѣлаются просто изъ плетня тощико съ трехъ сторонъ, а четвертая со двора остается открытою.

Гумно рѣдко гдѣ встрѣчается въ одной связи съ прочими постройками, а по большей части оно устраивается чрезъ улицу напротивъ дома. Гумно занимаетъ обыкновенно просторное и ровное мѣсто, огораживаемое прочнымъ плетнемъ и жердями. Посреди строятъ молотильный сарай (*стодла* или *мул*), въ которомъ по обѣимъ сторонамъ складываютъ сноповый хлѣбъ, назначенный къ скорому употребленію, а посрединѣ молотятъ его и вѣять. Мѣста боковыя, гдѣ складывается хлѣбъ, называется *засторьями*.

Молотильный сарай строится точно также, какъ и другіе сараи, съ тѣмъ только различіемъ, что ворота въ немъ дѣлаются шире и въ обѣихъ стѣнахъ для сквознаго вѣтра около молотильни складывается въ полускирды (одомья) оставшей сноповый хлѣбъ.

Дома втораго рода болѣе строятъ въ тѣхъ мѣстахъ, гдѣ поселены на собственныхъ земляхъ мелкіе дворяне и однодворцы; напримѣръ, около м. Мылна, въ дворянскихъ селеніяхъ Чюповицахъ, Шкуратовѣ и Мыленяхъ, стѣны складываются изъ бревенъ, зарубленныхъ по угламъ одно въ другое замкомъ; въ каждомъ бревнѣ во всю его длину дѣлается углубленіе, въ которое по краямъ вкладывается мохъ, а потомъ плотно прижимаются другое бревно, и такъ до крыши. Крыша, внутреннее расположеніе дома и хозяйственные пристройки такія же, какъ выше описано; только внутри дворовъ ставятъ еще амбаръ (*штихлиръ*). По низменности мѣстности, гдѣ употребительны эти строенія, онѣ обыкновенно устанавливаются на столбахъ до полутора аршина надъ землею; къ дверямъ придѣлывается крыльцо (*стодцы*). Въ этихъ амбарахъ по большей части сохраняютъ хлѣбъ въ зернѣ, медъ и другіе хозяйственные припасы.

Жилые дома третьего рода встречаются болѣе въ мѣстности между мѣстечками Иванковичъ и Хабичъ и р. Припятью, въ Радомысльскомъ уѣздѣ. Постройка ихъ различается отъ предыдущаго описанія тѣмъ только, что боковые стѣны продолжаютъ до самой вершины крыши, суживаясь отъ потолка, такъ, что онѣ закрываютъ стропилы. Верхніе углы боковыхъ стѣнъ связываются бревномъ, до котораго, начиная отъ потолка, крыша настиляется досками или драмью. Трубы и каминовъ въ такихъ избахъ не дѣлаются, дымъ выходитъ прямо въ свѣтцы, а оттуда — наружу чрезъ щели крыши.

Хлѣва для скота и склада сѣна, сараи для дровъ и для занятія ремеслами устраиваются такъ, какъ выше описано.

Амбары строятъ поперекъ двора тоже на столбикахъ, для предохраненія хлѣба и другихъ вещей отъ сырости, потому что грунты по большей части низменные (амбаръ въ этихъ мѣстахъ крестьяне называютъ *клетью*).

Четвертый родъ домовъ составляютъ курныя хаты, болѣе употребительныя въ сѣверномъ углу губерніи между рѣкою Припятью и границами Минской губерніи. Строятся онѣ также, какъ избы третьяго рода, съ тою только разницею, что отъ зарытыхъ печекъ не проводятъ трубы, а дымъ просто выходитъ въ хату черезъ окна и двери. Сѣней передъ хатою вовсе не дѣлаютъ, входъ въ нее прямо со двора.

При этихъ домахъ хозяйственные пристройки такія же, какъ и при другихъ, но гумно устраивается иначе. Оно располагается въ отдаленіи отъ жилыхъ домовъ, въ сѣверномъ его концѣ устраивается овинъ, для сушенія хлѣба, передъ молотилою. Сначала выкапывается четырех-угольная яма глубиною въ сажень; по серединѣ дѣлается очагъ для огня; стѣнки ямы вокругъ забираются пластинами.

На поверхности земли кладется основаніе такъ, чтобъ было мѣсто для прохода подъ овинъ. Положивъ срубомъ нѣсколько бревенъ, настилаютъ изъ досокъ и обмазываютъ сверху и снизу *полость*, служащей потолкомъ для нижней части и поломъ для верхней части овина. Потомъ по стѣнкамъ наладывается по два бревна, а на нихъ — три своюка или бруса, по которымъ тѣсно размѣщаются жерди для помещенія сноповъ. Въ этомъ строеніи стѣны дѣлаются въ срубъ, а вышина его до кровли обыкновенно въ 4 аршина. Въ стѣнѣ, обращенной къ току, дѣлается окно такой величины, чтобъ человекъ могъ проходить въ него для укладки хлѣба, а пониже, надъ самимъ потолкомъ, небольшая дыра въ четверть аршина, для выметанья изъ овина осыпавшагося зерна.

Во многихъ мѣстахъ молотильнаго сарая не строятъ, а дѣлаютъ одинъ только овинъ, передъ которымъ молотятъ на открытомъ току. Мѣста, гдѣ складываютъ скирды, устраиваютъ на столбахъ до аршина надъ землею, на нихъ кладутъ бревна вокругъ и соединяютъ ихъ поперечными брусьями, на которые накладываютъ хворостъ, потомъ солому, а на нее уже укладываютъ снопы.

Въ Радомысльскомъ уѣздѣ почти повсемѣстно, а въ особенности гдѣ много лѣса, у крестьянъ, занимающихся выдѣлкою колесъ, есть особая постройка, называемая *парнею*, въ которой готовятъ лѣсъ, для удобнѣйшаго выгиба ободьевъ.

Для постройки ея выкапывается яма глубиною въ два аршина, на которую накладываются поперечные брусья, около нее выводятся стѣнки вышиною не болѣе полутора аршина, сверху настилается потолокъ, который присыпается землею; крыши вовсе не дѣлается. Внутри накладывается клѣткою во всю вышину стѣнъ лѣсъ, назначенный для приготовления ободьевъ; въ ямѣ разводится огонь и когда бревна распарятся, ихъ вынимаютъ одно за другимъ и употребляютъ въ дѣло.

Въ упомянутой мѣстности, за р. Припятью, встрѣчается еще другаго рода овинъ, безъ топки, называемый *озередою*. Между двумя высокими столбами, вколоченными въ землю, кладутъ поперекъ жерди, между которыми по одначкѣ, одинъ возлѣ другаго, укладываютъ снопы по большей части гречихи, а иногда и проса, отъ вѣтра они просыхаютъ, и тогда обмолачиваются на открытомъ току.

Подобные же дома, но болѣе перваго рода, строятъ и въ другихъ мѣстахъ губерніи, достаточно снабженныхъ лѣсомъ, какъ напримѣръ, въ уѣздахъ: Чигиринскомъ, Черкасскомъ, Каневскомъ и въ некоторыхъ мѣстахъ Сквирскаго и Васильковскаго. Въ прочихъ мѣстахъ бревенчатая постройка замѣняется мазанками, въ составъ которыхъ входитъ болѣе глины, навоза и соломы, нежели лѣса.

По каждому почти уѣзду встрѣчаются некоторые различія въ способахъ постройки, въ числѣ и расположеніи хозяйственныхъ службъ, въ названіи ихъ и разныхъ частей строеній. Поэтому, не смотря на некоторые повторенія, считаемъ неизлишнимъ, въ дополненіе къ вышеизложеннымъ свѣдѣніямъ о постройкахъ употребительныхъ въ Полесьи, привести частныя описанія ихъ въ несколькихъ степныхъ уѣздахъ.

*Въ Васильковскомъ уѣздѣ* — болѣе употребительны хаты, состоящія изъ трехъ частей: съ одной стороны жилая изба, посрединѣ — сѣни, по

другую сторону — комора. При постройкѣ ставятъ прежде двѣ крайнія кѣ-ти, одна противъ другой на разстояніи отъ 4 до 5 аршинъ. Основаніемъ служатъ *стопицы* или стулья, вкапываемыя въ землю на разстояніи 4 или 5 аршинъ одинъ отъ другаго. На стулья обыкновенно употребляютъ дубовыя колоды; которыя иногда обжигаютъ, а также дубовыя корни въ натуральномъ видѣ, выкапываемыя изъ земли послѣ срубки дерева. Въ мѣстахъ же, принадлежащихъ къ рѣкѣ Роси, употребляютъ вмѣсто деревянныхъ стульевъ большіе камни. На *стопицахъ* кладутъ подвалины — толстыя брусья, на которыхъ рубятъ стѣны изъ тонкихъ круглыхъ, иногда обтесанныхъ, но рѣдко пиленныхъ въ квадратъ *плахъ* — брусевъ, которые подъ прямымъ угломъ соединяются зарубами. Для большей прочности брусья на всемъ ихъ протяженіи вдоль стѣны сбиваются двумя или тремя *тыблями*, деревянными гвоздями чрезъ посверленные или выдолбленные долотомъ дыры. Стѣны завершиваются *окладинами*, толстыми въ квадратъ обтесанными брусьями, на которыхъ утверждается потолокъ. Посрединѣ поперечныхъ окладинъ врубливаютъ вдоль той и другой кѣтки *сволоку* или балку, — чисто отѣланный изъ прямого крѣпкаго дерева, толщиной отъ 5 до 6 вершковъ брусъ. На немъ и на окладинахъ настилаютъ потолокъ изъ горбылей пластинъ или тростника, наложеннаго на тонкія бревна и обмазаннаго снизу и сверху глиной. Нерѣдко также соединяютъ сволоку съ окладинами прямыми хорошо отесанными кольями, расположенными одинъ отъ другаго отъ 3 до 4 вершковъ, и переплетаютъ ихъ хворостомъ, а чаще *сальками*, т. е. соломой скатанною съ глиною.

Готовыя кѣтки соединяются двумя стѣнами, образующими сѣни. Для этого въ каждомъ внутреннемъ углу обонхъ кѣттей вдабливаютъ въ нихъ по одному *слуху*, т. е. четырех-угольному столбу, имѣющему на верхней и нижней оконечностяхъ *шпона*; нижнія шпона вколачиваются въ подвалины и на верхнихъ укрѣпляются къ стѣнамъ деревянными гвоздями; съ одной стороны по направленію стѣны, выдѣлываются въ нихъ *швертки* или *роуцы*, т. е. зарубы, имѣющіе въ діаметрѣ отъ  $1\frac{1}{2}$  до 2 вершковъ и столько же углубленія. Мѣсто для наружныхъ дверей обыкновенно въ  $1\frac{1}{2}$  аршинъ ширины, въ  $2\frac{1}{4}$  аршина вышины, означаютъ на подвалинѣ *одвирками* — брусьями, съ такими же швертками, какъ и слухи. Наконецъ все промежуточное пространство закладываютъ расколотыми на двое бревнами и такимъ образомъ составляютъ стѣны. Постройку такого рода называютъ *строить въ за-метъ*.

Для крыши ставят еще одинъ вѣнецъ-охлаждитѣль на всемъ корпусѣ строения; на нихъ уверждаютъ *кроквы* или стропила, зарубами называемыми *залесочниками*. Кроквы изрѣдка покрываются *латами* — рѣшетникомъ, — которыя прикрѣпляются деревянными гвоздями. На такъ называемыхъ по мѣстному выраженію *прилильницахъ*, т. е. поперечныхъ сторонахъ строения, кроквы въ верхней своей части стягиваются *бантынами* — перекладными, на которыя опираются полукроквы — толстыя жерди, образующія наклонную крышу на поперечныхъ сторонахъ строения. Крыша покрывается соломяными снопками, или, какъ здѣсь говорятъ, *сшиваются снопками*, которыя бываютъ двухъ родовъ: *китицы*, употребляемая въ самыхъ оконечныхъ частяхъ крыши, называемыхъ *страхомъ*, и по угламъ для защиты по сломамъ крыши отъ течи; уступы, образующіеся въ этомъ случаѣ отъ наложенія китицы одной на другую, называютъ *щитами*. Другаго рода снопки или *жулики* употребляются на крышу по всемъ склонамъ, а на верхней чертѣ соединенія склоновъ насаживаютъ такіе же мулики, разделяя ихъ пополамъ нѣже связи снопка, отчего наверху крыши образуется *гребень*.

Иногда крыши покрываются просто вымолоченною соломой, причемъ употребляютъ такъ-называемыя перекладныя или вязки — длинныя бревна, полагаемыя въ разныхъ направленіяхъ по крышѣ, для предохраненія ее отъ вѣтра.

Окна вырубаютъ въ стѣнахъ весьма малыя и укрѣпляютъ ихъ лутками; они бываютъ величиною отъ 7 до 12 вершковъ въ ширину и отъ 10 до 15 въ вышину.

Обыкновенная величина хаты отъ 5 до 6 сажень въ длину, отъ 3 до 3½ сажень въ ширину и до 4 аршинъ въ вышину; крыша всегда довольно острая. Вокругъ дома оплетается на разстояніе отъ стѣны въ 8 вершковъ плетень, не выше колѣна, и пустое пространство набивается сухою землею, по большей части песчаную, для предохраненія нижнихъ частей дома отъ сырости. Эту придѣлку называютъ *призбой*; часто обмазанная желтою глиною, она служитъ мѣстомъ собранія крестьянъ по вечерамъ въ хорошую погоду, особенно по праздникамъ, ихъ отдыха, увеселеній, разговоровъ и игръ для дѣтей.

Весь домъ внутри и снаружи обмазываютъ сначала желтою глиною, смѣшанною съ навозомъ по зарубкамъ, сдѣланнымъ топоромъ. Когда первая смазка высохнетъ, смазываютъ другой разъ, и потомъ выбѣливаютъ бѣлою глиною, иногда мѣломъ, отчего изба принимаетъ опрятный веселый видъ.



Внутренность жилья, какъ сказано, состоитъ изъ трехъ отдѣленій, свѣзныхъ сѣней всегда безъ потолка съ пролетными дверьми, изъ которыхъ ведущія на гумно называются *затильными*. Съ той стороны, гдѣ находится изба, устраивается въ сѣняхъ *каминъ* — труба; она состоитъ изъ 4 жердей, проведенныхъ отъ земли вверхъ чрезъ крышу, соединенныхъ кольшками, часто оплетенными хворостомъ съ глиняною обмазкою. Отверстіе, чрезъ которое проходитъ дымъ изъ печки, называютъ *камой*; вмѣсто вьюшки оно закрывается свернутымъ въ видѣ шара комомъ изъ старыхъ тряпокъ — по мѣстному — *заткало*. Сѣни служатъ еще мѣстомъ складки разныхъ мелкихъ хозяйственныхъ орудій, въ сѣняхъ же всегда стоитъ подъемная *драбина* или лѣстница, для восхода *на гору*, т. е. на чердакъ.

Въ жилую избу вводятъ изъ сѣней дверь съ высокимъ порогомъ; изба освѣщается по большей части четырьмя окнами, изъ которыхъ одно противъ печки, другое противъ стола, а послѣднія два въ причальной или поперечной стѣнѣ; впрочемъ много встрѣчается хатъ съ однимъ окномъ въ поперечной стѣнѣ. Варистая печь, занимающая почти четвертую часть всей избы, устраивается на возвышеніи отъ земли до четверти аршина набитомъ землею, всякимъ мусоромъ, выложенномъ наконецъ кирпичемъ, и смазанномъ глиной; навѣсъ надъ *теломъ* печки называется *каминъ*; у самой печки выдается площадка, называемая *припихомъ*, для помѣщенія посуды, подъ нею пустое пространство вдоль стѣны и печки называютъ *залигомъ*; такое же небольшое пустое пространство вдоль стѣны и печки называютъ *залигомъ*; на верхнюю площадку печи ведетъ съ лѣвой стороны такой же *припихомъ* съ примосткой, называемой *прилакомъ*; на печкѣ самое теплое мѣсто называется *тиринъ*, служащее для сушки хлѣба, отдыха старухъ, дѣтей и для леченія больныхъ посредствомъ испарины, тутъ же въ стѣнѣ на печкѣ дѣлается иногда маленькое круглое окошечко для наблюденія за дворомъ.

На пространствѣ между печкой и противоположною стѣною устраивается *пиль* изъ досокъ, положенныхъ на перекладки и поддерживаемыхъ столбиками, вышиною отъ земли около аршина; пиль довольно широкая кровать, или скорѣе — шаръ, на которомъ лежатъ подушки и другія постельныя принадлежности. Надъ пилемъ устроивается *жертха*, чисто отдѣланная круглая перекладка, которой одинъ конецъ вбивается въ стѣну, а другой около печки прикрѣпляется къ потолку веревкой, или деревянною вбитою въ потолокъ ручкою; на жерткѣ вѣшаютъ платье. Тутъ же въ продольной стѣнѣ надъ пилемъ устраиваютъ маленькое четырехъугольное объ одномъ стеклѣ

окошечко, именуемое *напильникомъ*, для наблюденья въ ночное время за дворомъ.

Прочія двѣ стѣны обведены *лавками*—скамьями, служащими вмѣсто мебели. Въ углу помѣщаются иконы, обставленныя разными, освященными зельями и обвѣшанныя бутылками съ святою водою; уголь этотъ считается почетнымъ и называется *покутъ*. Тутъ же стоитъ длинный досчатый столъ, обыкновенно онъ приставляется длинною своею стороною къ поперечной сторонѣ избы. Столъ всегда чистъ, одна сторона накрыта бѣлою скатертью, на которой кладутъ хлѣбъ и соль. Выше окна, что противъ печки отъ поперечной стѣны, почти до половины продольной, устроена *полка*—полка, на которой ставится кухонная посуда, на стѣнѣ подлѣ печки прибитъ *нальеникъ*—родъ шкафа безъ дверецъ, въ которомъ помѣщаются *полки* *ложки*, тарелки, ложки, ножи и вообще лучшая столовая посуда; у порога подлѣ чавкой стоитъ *помойникъ*—кадь, для сливанія нечистой воды во время приготовления пищи.

Противуположная чрезъ стѣну изба—*комора* или кладовая, съ однимъ небольшимъ окномъ въ продольной стѣнѣ служитъ коморою или кладовою для сбереженія съвѣстныхъ припасовъ; тутъ стоитъ *бодня*—кадка съ крышею и задвижкою, продвигаемою чрезъ уши бодни, *скрыня*—сундукъ, *барилки*, *барылошки*—бочки и боченки, кадки съ разной мукой, и *соломяники*—соломенные плетенныя съ лозой кадки.

Во всѣхъ трехъ отдѣленіяхъ строенія полъ замѣняетъ крѣпко набитая земля, чисто вымазанная желтою глиною. Вообще внутренность здѣшнихъ жилыхъ избъ содержится хозяйками въ чистотѣ и опрятности.

Жилища свои крестьяне устраиваютъ вообще главнымъ фасадомъ, или, какъ они говорятъ, *окнами* на улицу, стараются притомъ такъ располагать внутренность дома, чтобы жилая изба была защищена съ сѣверной стороны коморой.

Дворы (*подворье*) по большей части обстраиваютъ слѣдующими хозяйственными принадлежностями.

*Комора*, когда она отдѣльная отъ хаты, строится точно такъ же, какъ и домъ только въ одной клѣткѣ, а иногда въ *замкѣ*—въ столбахъ. Въ коморѣ устраиваются *заспки*, въ которыхъ хранится *пашня*—разнаго рода хлѣбъ. Комора по большей части запирается деревяннымъ внутреннимъ замкомъ, который дѣлаютъ здѣсь очень замысловато, а иногда и наружнымъ висячимъ желѣзнымъ замкомъ.

*Сажь*— для откармливанія кабановъ. Онъ бываетъ всегда квадратный и устраивается на четырахъ деревянныхъ ступяхъ. Съ одной стороны маленькія дверцы для пропуска животнаго, съ другой вырубаютъ въ стѣнѣ два отверстія, черезъ которыя животное можетъ только просунуть голову къ корыту съ кормомъ. Корыто прикрывается *лядой*, падающею со стѣны сажы, къ которой она прикрѣплена на наружный край корыта. Такимъ образомъ другія животныя снаружи не могутъ отнимать у заключенника пищи, всегда подкладываемой въ достаточномъ количествѣ. На потолокъ сажы ставится срубъ изъ нѣсколькихъ вѣнцовъ; обставленный тростникомъ и потомъ накладывается толстый слой чернозема, на которомъ застѣваютъ такъ-называемую *разсаду*— капустныя сѣмена. Такое мѣсто на сажѣ называютъ *разсадникомъ*.

Тутъ же на дворѣ устраиваются загоны для скота, которые состоятъ изъ овчарни, повѣтей для свиней, повѣтей для рогатаго скота:

Овчарня устраивается очень просто на шести или восьми столбахъ не высокнхъ, квадратно вкопанныхъ въ землю и связанныхъ вверху перекладинами, на которыхъ устанавливаются стропила и дѣлается обыкновенная крыша. Стѣны дѣлаютъ изъ двухъ плетней въ каждомъ простѣнкѣ, отстоящихъ одинъ отъ другаго на  $\frac{1}{2}$ , иногда на 1 аршинъ, и пустое между ними пространство набивается навозомъ и соломой; такія стѣны называются *загагой*; они хорошо укрываютъ овецъ отъ холода. Къ этой повѣти пригораживается еще плетнемъ небольшая площадка, гдѣ даютъ кормъ овцамъ.

Повѣть для свиней устраивается большею частію такъ: на высокомъ столбѣ — не очень толстомъ, вкопанномъ въ землю, сверху надѣвается негодное къ употребленію колесо, потомъ на три, а иногда болѣе или менѣе аршина по всѣмъ направленіямъ отъ столба, какъ отъ центра, огораживается по кольямъ круглая плетневая стѣна, не выше  $2\frac{1}{2}$  аршинъ. Для крыши кладутъ длинныя жерди, нижнимъ концомъ на стѣну, а верхнимъ зацѣпляютъ вертикально вбитыми въ нихъ деревянными гвоздями за спицы колеса, переплетаютъ эти жерди хвостомъ въ видѣ рѣшетника и покрываютъ соломой, прикрѣпляя ее вѣтками; жерди эти называются *кочинами*.

*Повѣти* для рогатаго скота устраиваются такъ же, какъ и овчарни, кромѣ стѣнъ, которыхъ эти повѣти или совсѣмъ не имѣютъ, или же имѣютъ одну только съ сѣверной стороны, устраиваемую обыкновенно изъ тростника, или же изъ навоза, смѣшаннаго съ соломой. Рогатый скотъ стараются болѣе сберечь отъ нечистоты и мокроты, нежели отъ холода и вѣтровъ.

Подворье и скотскіе загоны отдѣляются отъ гумна (по мѣстному выраженію *тикъ*) плетнемъ, которое составляетъ третій и самый главный отдѣлъ хозяйственныхъ построекъ. На гумно ведутъ сквозные ворота изъ частныхъ перекладнѣй.

Главнѣйшія постройки на гумнѣ суть: клуня, поливникъ, возовня, воловня.

Клуня устраивается по образцу повѣтей, но только въ гораздо большемъ видѣ, выше, прочнѣе, отличается отъ нихъ еще тѣмъ, что имѣетъ большія пролетныя ворота, въ которыя можетъ проѣхать возъ съ снопами. Клуня имѣетъ еще ту особенность, что крыша ея спускается гораздо ниже самой связи строенія. Это дѣлается слѣдующимъ образомъ: параллельно сторонамъ главной связи, наложенной на высокихъ столбахъ, устраиваютъ другую подобную ей связь на столбикахъ, вполонину ниже первыхъ, удаляя ее на одинъ, на два и болѣе аршинъ отъ первой. Простѣнки эти второй связи у зажиточныхъ крестьянъ забираются въ *зажеть*, а у бѣднѣйшихъ оплетаются по колямъ плетнемъ, или обставляются тростникомъ. На первой связи учреждаются кроквы, потомъ накладываются ключины на верхнюю и нижнюю связь; къ кроквамъ и къ ключинамъ прибиваютъ или привязываютъ лозой, а иногда хворостомъ, латы въ видѣ рѣшетника, и по нимъ кроютъ соломой или вшиваютъ снопами, какъ на хатѣ. Клуня раздѣляется на три части: среднюю, составляетъ *тикъ*—для молотбы и вѣйки, мѣсто хорошо убитое, выровненное, сглаженное и очищенное. По обѣимъ сторонамъ тока—мѣста для складки хлѣба въ снопахъ, назначаемого къ молотбѣ. Ворота или *брамы* въ клунѣ дѣлаются изъ досокъ; а у нѣкоторыхъ же изъ перекладнѣй, чрезъ бруски, оплетенныхъ хворостомъ, иногда обшитыхъ тростникомъ или соломой. Вокругъ клуни на гумнѣ кладутъ стога сѣна.

*Поливникъ* устраивается иногда подъ навѣсомъ клуни, или назначается въ самой клунѣ мѣсто, гдѣ ссыпается солова, но часто можно видѣть у хозяевъ *поливникъ* особо устроенный, въ видѣ куреня, на кроквахъ, сѣденныхъ на землѣ и покрытыхъ соломой. Эта постройка малозначительна и не всегда бываетъ.

*Возовня*—навѣсъ, подъ которымъ складываются хозяйственныя орудія, какъ напр. бороны, плуги, рала, ярма, а также драбничатые возы, чумацкіе возы или *васляги*, колеса и вообще разные хозяйственныя снаряды. Возовни встрѣчаются только у зажиточныхъ крестьянъ и чумаковъ.

*Воловня* устраивается, какъ обыкновенная повѣть съ яслями, посрединѣ и вдоль продольной стѣны. Отличіе воловни отъ прочихъ повѣтей состоитъ въ томъ, что стѣны изрѣдка забираются *ворьями*, то-есть расколотыми на нѣсколько частей брусьями въ видѣ рѣшетника и плотно обкладываются тростникомъ, негодной соломой и навозомъ; зимой въ воловнѣ всегда тепло, воловь держать на сѣнѣ и лучшей соломѣ, самый полъ выстилаютъ такъ - называемыми *перепдами*—соломой, не съдаемою волами.

Не въ дальнемъ разстояніи отъ хаты выкапываютъ яму и сверху дѣлаютъ дубовый потолокъ съ небольшимъ отверстіемъ для входа внутрь. Выставка потолка тростникомъ, насыпаютъ на него землю; сверху устраиваютъ навѣсъ въ видѣ куреня, котораго отверстіе запирается *лядой* и замыкается замкомъ. Это погребъ, въ немъ сберегаютъ зимою огородныя овощи, преимущественно картофель, бураки и капусту.

*Въ Скоирскомъ уездѣ*—жилая хата строится въ мѣстахъ обильныхъ лѣсомъ изъ бревенъ, срубомъ, въ замокъ; въ другихъ мѣстахъ—въ *замитѣ*. Въ постройкахъ послѣдняго рода промежуточные пространства между столбами забираются пластинами или поленьями, положенными въ пазы, горизонтально, или колыями, вколоченными въ землю вертикально и оплетенными крученою соломой; потомъ стѣны снаружи и внутри покрываютъ толстымъ слоемъ глины, смѣшанной съ навозомъ и съ мелкою соломой или половой, тщательно выглаживаютъ и выбѣливаютъ бѣлой глиной. Хозяйственныя постройки въ этой мѣстности дѣлаются, по большей части, очень непрочныя; стѣны обыкновенно плетевыя, или изъ жердей, рѣдко набитыхъ на колья, и обкладываются вокругъ толстымъ слоемъ навоза; крышу часто дѣлаютъ изъ переплетенныхъ вѣтвей, покрытыхъ мятою соломой. Для защиты скота отъ стужи иные козлева обставляютъ такіе хлѣвы (по тамошнему *оборы*) пучками камыша. Особые амбары для хлѣба встрѣчаются очень рѣдко. Зерновой хлѣбъ обыкновенно хранятъ въ сѣняхъ, или коморахъ, въ кадахъ, плетенныхъ изъ соломы и мелкой лѣзы (содомяника), а иногда, для долгаго храненія, ссыпаютъ его въ ямы внизу до 8 квадратныхъ сажень величиною, и съ узкимъ отверстіемъ, въ которое человекъ съ трудомъ пролѣзть можетъ; въ такихъ ямахъ помѣщаютъ до 300 и болѣе пудовъ хлѣба.

*Въ Тарацанскомъ уездѣ*—тоже строятся двумя способами: изъ бревенъ, или изъ колебъ, облепленныхъ глиною. По величинѣ и числу хозяйственныхъ построекъ усадьбы раздѣляются тамъ на три разряда: большія, въ которыхъ хата - на обѣ половины, съ сѣнями по срединѣ, и до восьми разныхъ

хозяйственныхъ построекъ; среднія: хата съ сѣнями и коморой, а на дворѣ не строятъ особаго амбара, конюшни и кашары для овецъ; малыя усадьбы, въ которыхъ хата съ одними сѣнями, а на дворѣ только комора, погребъ, хлѣвъ и загородки.

Въ *Бердичевскомъ уѣздѣ*—та особенность, что во многихъ мѣстахъ, для сокращенія расхода на постройки, строятъ подъ одну крышу двѣ хаты для двухъ хозяевъ, принадлежащихъ къ одной семьѣ. Постройки, по недостатку въ лѣсѣ, вездѣ почти: хаты мазанковья, на кольяхъ, а надворныя—плетневья.

Такія же мазанковья постройки разныхъ размѣровъ общеупотребительны въ безлѣсныхъ уѣздахъ Уманскомъ и Звенигородскомъ. Въ первомъ изъ нихъ живутъ довольно тѣсно и темно: окна дѣлаютъ очень малыя, и рѣдко другая половина избы бываетъ жилою. Въ Звенигородскомъ уѣздѣ эта половина часто служитъ чистою комнатою и имѣетъ голландскую кирпичную печку, а комора или кладовая строится особо на дворѣ.

Въ *Чигиринскомъ уѣздѣ* опять появляются бревенчатая постройки, а мазанковья составляютъ исключеніе. Хаты строятъ или на двѣ половины съ сѣнями по серединѣ, или съ одной избыю, сѣнями, а чрезъ сѣни кладовою; инья бываютъ о двухъ избахъ, разделенныхъ сѣнями, съ пристроенною снаружи при задней стѣнѣ въ сѣняхъ кладовой, по здѣшнему называемой *хижа*; а нѣкоторыя состоятъ изъ одной жилой избы съ сѣнями. Стѣны обыкновенно дѣлаютъ въ замки изъ кругляковъ разнаго лѣса отъ 3 до 5 вершковъ толщиною. Если для строенія употребляется лѣсъ тонкой, то въ немъ не обтесываютъ боковъ, внутри избы обращаемыхъ; если же бревна толстыя, то одинъ бокъ снаружи избы обтесывается, а наружная сторона остается круглою. Кора съ бревенъ всегда очищается и при срубкѣ стѣнъ большія кривизны въ бревнахъ выравниваются, чтобы въ стѣнахъ не было значительныхъ щелей. Стѣны въ тѣхъ строеніяхъ, считая отъ основанія, или отъ подвалннхъ, выводятся отъ 3 до 3½ аршинъ вышиною, и потомъ настиляется потолокъ, для чего кладется чрезъ всю избу, отъ дверей до противоположной стѣны, въ равномъ разстояніи отъ боковыхъ стѣнъ, гладко обдѣланный четверугольный брусокъ, и черезъ него настилаютъ доски, плотно одна возлѣ другой, сверху смазываютъ не толсто глиной, насыпаютъ земли вершка на четыре и еще разъ смазываютъ глиной. Такой же потолокъ дѣлается и надъ кладовыми и *хижами*, а въ сѣняхъ вообще потолокъ не настилаютъ. Если для потолка въ избахъ и кладовыхъ досокъ нѣтъ, то употребляютъ расколотые по длинѣ на двое не толстые кругляки, настилая ими какъ можно плотно, или такъ-называемый по здѣшнему *гасто-*

комль, который дѣлается изъ толстыхъ дубовыхъ бревенъ, раскалываемыхъ на подобіе неширокихъ досокъ; при скудости матеріаловъ кладутъ отъ балки на боковыя стѣны бруски въ два вершка толщиной, или просто части рѣшетинъ, только крѣпкаго дерева, называемые по здѣшнему *смыжи*, на  $\frac{1}{2}$  арш. разстоянія одинъ отъ другаго; сверху накладываютъ ровной хворостъ, какъ можно плотнѣе, не болѣе какъ въ два ряда, или камышъ въ четыре ряда толщины, а потомъ смазываютъ съ верху и внутри избы глиною. Крыши дѣлаются обыкновеннымъ порядкомъ и покрываются соломой въ снопахъ или мятою или камышемъ; досчатыхъ половъ не дѣлаютъ; избы и коморы набиваютъ землею, смазывая ее толстымъ слоемъ глины, вровень съ подвалинами. Снаружи вокругъ всего жилого строенія дѣлаютъ завалину (призбу). Стѣны и потолки внутри избы, въ сѣняхъ, въ коморѣ и въ хижѣ смазываются не толсто желтой глиной, а по ней покрываются бѣлой глиной; то же дѣлается и снаружи, только глина накладывается гораздо толще; внутренность и наружность этихъ строеній всегда содержится въ опрятности, выбѣленной. Въ каждой избѣ устроена варистая печь изъ кирпича (по мѣстному *цегла*); если есть, а гдѣ нѣтъ — изъ битой глины. Дымовыя трубы (каминъ или дымарь) дѣлаются плетенныя изъ хвороста, обмазанныя съ обѣихъ сторонъ глиной и выводятся на верхъ кровли. Въ избѣ обыкновенно прорубается четыре окна разной величины: большія отъ 12 до 14 вершковъ вышиною, меньшія въ поперечной стѣнѣ отъ 5 до 6 вершковъ въ квадратъ. Рѣдко при окнахъ можно видѣть ставни (оконницы), а закрываютъ ихъ въ зимнее время небольшими матрацами, связанными изъ соломки (матка). Двери въ избахъ, сѣняхъ, *коморахъ* и *хижахъ* — досчатыя; у зажиточныхъ крестьянъ на желѣзныхъ петляхъ, или по здѣшнему *зависахъ*, съ желѣзными щеколдами (клямками), а у прочихъ такія же двери на деревянныхъ бѣгунахъ и часто безъ щеколды. Избы вообще бываютъ въ длину и ширину отъ 2 до 3 сажень, сѣни отъ  $1\frac{1}{2}$  до 2 сажень, а *коморы* и *хижи* равны бываютъ по пространству съ сѣнями.

Достаточнѣйшіе крестьяне отстраняютъ отдѣльно въ разстояніи отъ 7 до 10 сажень отъ избы анбары (коморы) изъ толстаго дерева, забирая стѣны въ углы и спаявая бревна плотно; въ тѣхъ анбарахъ по большей части настлаютъ досчатый полъ и потолокъ — потолоки и кровлю дѣлаютъ какъ въ жилой избѣ; въ ширину и длину тѣ анбары бываютъ отъ 2 до 3 сажень.

Гдѣ есть достаточно лѣсу, или можно дешево купить его, тамъ крестьяне на своихъ гумнахъ, по здѣшнему называемыхъ *толь*, строятъ молотильныя са-

ран или клуни, въ длину отъ 6 до 8, а въ ширину отъ 4 до 5 сажень; стѣны чаще дѣлаютъ изъ частокола, или изъ толстаго плетня.

Для рогатаго скота устраиваютъ навѣсы (оборы) до 3 сажень въ ширину, при различной длинѣ отъ 5 до 10 сажень, сообразно съ числомъ скота; продолжный бокъ навѣса съ южной стороны бываетъ открытъ. Передъ оборою на открытомъ мѣстѣ, обнесенномъ плетнемъ или частоколомъ, называемомъ по здѣшнему *загородой*, дѣлаются заплетенныя изъ хвороста мелкія, шириною въ два аршина, ясли, въ которыхъ даютъ кормъ скоту; во время же морозовъ кормъ раскладываютъ небольшими частями по всей загородѣ.

Для овецъ достаточные хозяева имѣютъ особое помѣщеніе называемое, *кошарой*, шириною до 3 сажень при различной длинѣ, по числу овецъ — стѣны въ томъ строеніи обмазываются внутри и снаружи глиной, смѣшанною съ навозомъ, или однимъ навозомъ; двери при этомъ строеніи всегда бываютъ досчатыя, на деревянныхъ бѣгунахъ.

У нѣкоторыхъ крестьянъ при избахъ къ углу поперечной стѣны пристраиваются небольшіе сараи, называемые *закуты*, въ которыхъ складываютъ домашнія и хозяйственныя снадобья, они устраиваются, какъ навѣсы для скота и изъ такихъ же матеріаловъ.

У всякаго хозяина вблизи отъ избы есть погребъ, со входомъ сверху. Для него выкапываютъ въ твердой землѣ яму глубиною въ три аршина, а въ длину и ширину отъ 1½ до 2 сажень; въ углахъ закапываютъ столбы и на нихъ положивши связь, настилаютъ потолокъ изъ частокола, или изъ расколотыхъ пополамъ не толстыхъ бревенъ; потолокъ смазываютъ сверху глиной, насыпаютъ на него земли въ аршинъ толщиной, оставляя къ одной сторонѣ или по серединѣ отверстіе для входа, въ аршинъ въ квадратѣ; отверстіе запирается дощатою дверью, прикрываемою въ зимнее время соломенными *матами*. Крыши надъ погребами не дѣлаютъ. Иногда устраиваютъ ихъ подъ особыми *коморами* и тогда коморы называются *пригребями*. Ледниковъ нигдѣ нѣтъ.

Наконецъ; скажемъ нѣсколько словъ, какъ строятся въ *Черкасскомъ уездѣ*. Тамошнія крестьянскія усадьбы обыкновенно заключаютъ въ себѣ отъ одной до двухъ десятинъ земли; бываютъ и болѣе. Все это мѣсто огораживается плетнемъ изъ хворосту и лозы. Плетень (тынь) закладывается по кольямъ дубовымъ или сосновымъ — отъ 2 до 2½ аршинъ вышиною; они вколачиваются въ землю въ 8 вершкахъ одинъ отъ другаго.

На дворъ въ двухъ сажняхъ отъ улицы строится хата, обращенная къ улицѣ *приилкомъ* или поперечной стѣной съ двумя въ ней окнами. Обыкновенно



внешняя величина хаты въ 5 саж. длины и 3 саж. ширины; она строится на низкихъ стульяхъ съ подвалами, изъ тонкихъ кругляковъ разнаго лѣса, а иногда изъ пиленыхъ брусевъ толщиной отъ 2 до 3 вершковъ. Высота стѣнъ отъ 3½ до 4 аршинъ, бревна складываются весьма неплотно: безъ причерчиваній и не закладываются мхомъ. Для потолка врубаются въ стѣны поперечныя балки изъ тонкаго нѣсколько отесаннаго лѣса, въ 10 или 12 вершковъ одна отъ другой, сверху настилается вершина на два камышгъ, который обмазывается внутри глиной, или же, вмѣсто поперечныхъ балокъ и камыша, кладутся рядко чрезъ одну вершковыя доски и промежутки накрываются сверху также досками, или горбылями. Крыши какъ и въ другихъ мѣстахъ—оломенныя изъ снопокъ. По окончаніи постройки, стѣны обиваютъ при соединеніи бревенъ деревянными клинушками, величиной въ 1 вершокъ, въ разстояніи 2 вершковъ одинъ отъ другаго, и по нимъ смазываютъ глиной смѣшанною съ навозомъ, толщиной въ вершокъ, и въ тоже время набиваютъ по сырой глинѣ, между клинушками, мелкимъ щебнемъ, кирпичнымъ или каменнымъ; потомъ въ другой разъ смазываютъ въ гладь; наконецъ выбиваютъ глиной или иломъ и выводятъ вокругъ оконъ, дверей, заваливъ, красныя или синія позоусы. Внутри хаты смазываются просто безъ клѣнковъ и также тщательно выбиваются стѣны, потолокъ, печь, съ такими же цѣвными обводами. Окна дѣлаются величиной отъ 10 до 12 вершковъ и располагаются нкъ всегда въ не-кѣмбинномъ порядкѣ: по ширинѣ дома—два; по длинѣ, въ передней стѣнѣ на дворъ—два, изъ которыхъ одно всегда должно быть противъ печи; еще въ задней стѣнѣ, у постели хозяевъ, дѣлается одно меньшее окно и другое еще меньшее, высоко почти у потолка—при печкѣ, для наблюденія за дворомъ въ ночное время. Переднія окна всегда обращены на солнце и если мѣстность двора не позволяетъ этого, то хата ставится во глубинѣ двора, и уже не причкомъ, а длиною къ улицѣ, и все-таки окнами къ солнцу. Корпусъ строения обыкновенно раздѣляется на три части: въ серединѣ—сѣни, налѣво—жилая изба съ вѣрстою печью, направо—кладовая (хажка). Внутреннее расположеніе, мебель и посуда подобны вышеописаннымъ въ другихъ уздахъ. Окна двойныхъ никогда не бываетъ, но хаты всегда довольно теплы и сухи. Въ содержаніи жилищъ вездѣ замѣтна заботливость о чистотѣ и опрятности. Всегдашняя близость стѣнъ и потолка дѣлаетъ самой ветхой хатѣ веселый видъ.

На дворѣ противъ дверей хаты, саженяхъ въ восьми, стоитъ амбаръ, всегда построенный изъ порядочнаго лѣса въ замокъ; на стульяхъ, съ поломъ; внутри устроены *засѣлки* (закромы) для ссыпанна хлѣба; тутъ же хранятся и другіе

часть I. 36

хозяйственные запасы. Вблизи от хаты — погребъ, къ углу двора у воротъ — *сажъ*, гдѣ запряжуются для корма свиньи; тутъ же *хорош*, въ видѣ малго круглаго сарайчика для загона свиней.

Правая часть двора отдѣляется двойною изгородью, набитою навозомъ отгородами (загорода). Это — скотный дворъ. На краю загорода устраиваются поветки, сарай для загона скота большого, мелкаго, лошадей и проч. Особо кошара или круглый сарайчикъ для загона овецъ. Среди загорода дѣлаются мѣтхвороста: вѣшь — большія лозавыя коряны для корма скота. Даже, противъ хаты, ворота въ огородъ, гдѣ обыкновенно устраивается гумно съ кауною; тутъ же бывасть еще небольшою сарай или навѣсъ, гдѣ складываются всевозможныя орудія; это строеніе служитъ также для ховяина, мастерскою. У печуродовъ здѣсь же устраивается *капрага* (пчельный погребъ), подъ соломеннымъ талашомъ (половникомъ); служащимъ для сыпки: половы. Еще у зажиточныхъ крестьянъ бывають верховныя дыи, глубиною аршинъ-6, къ верку съ узкимъ оверстіемъ для сыпки хлѣба.

Вообще здѣшнія крестьянскія постройкы, кромѣ хаты и коморы, весьма малочинны и непрочно; все состоитъ изъ, одного хвороста, соломы и травы отъ навозомъ, которыхъ обвязываютъ для тепла помѣщенія скота. Въ целомъ дворѣ трудно увидѣть какую нибудь желѣзную вещьцу; замковъ нигдѣ нѣтъ; сарай не запираются — даже и на ночь. Около дверей хаты и коморы дѣлають изъ деревянныя замки, довольно крѣпкіе и очень замысловатые.

За токмиъ начинается огородъ, у янхъ и фруктовой садъ.

#### Одежда.

Крестьяне: мужчины лѣтомъ носятъ бѣлыя холстинныя рубашки съ низкимъ воротникомъ не шире четверти вершка; рубецъ по разрѣзу часто вышивається красною и синюю бумагой. Штаны очень широкіе, бѣлыя холстинныя, съ боковыми карманами, собранныя у пояса на ремнѣ (*оглурж*) съ пряжкою; сверху надѣвають еще ременный черннй поясокъ, въ полвершка ширинною, усажанный мѣдныи гвоздиками. Съ праваго боку отъ пояса до боковаго кармана штановъ виситъ ремешекъ, на которомъ носятъ складныя ножи. По праздникамъ надѣвають штаны пестрядинныя или вапковыя, обыкновенно полесатыя; а зажиточныя — синіе китайчатые. Верхняя одежда состоитъ изъ полукостанья, называемаго *свитой* — у достаточнѣйшихъ изъ чернаго сукна, длиною пониже коленъ; воротничекъ — въ четверть вершка; на груди небольшіе отвороты, а на спинѣ отъ воротника лежатъ *видлога* или катичонъ, который въ дождь нащи-

делается на голову въ видлогъ представляются отверстія для глазъ и рта. По швамъ и около стижъ отверстій свиты прошивается цвѣтного бумажнаго. Крестьяне побѣдѣ носятъ такія же свиты изъ сѣраго сукна, безъ подкладки и шитья. Свиты подпоясываютъ шерстяными кушаками зеленого или красного цвѣта. Праздничная свита у богатыхъ крестьянъ нерѣдко бываетъ изъ синяго или голубаго фабричнаго сукна и выкладывается иногда узкимъ палуномъ. Кроме короткой свиты, многіе имѣютъ другую длинную свиту, которую надѣваютъ въ холодные и ненастные дни на короткую или на тулубъ. Шапки носятъ черныя смушковые, вышиною до четырехъ вершковъ, въ видѣ колпаковъ, а въ низкихъ мѣстахъ онѣ похожи на кивера; верхъ шапки, входящій въ середину, по большей части, бываетъ черный или зеленый пидсовый. Нѣкоторые крестьяне побогаче или занимающіе почетныя должности, носятъ шапки изъ крымскихъ сѣрыхъ смушекъ, съ красными или синими верхами. Лѣтомъ въ большомъ употребленіи шляпы, съ длинными полями, плетенныя изъ зеленой лисичьей соломки (*брыли*). Обуваются обыкновенно въ сапоги, съ высокими голенищами, въ которыхъ запускаютъ *ногавицы* — штаны. Для лѣтнихъ работъ употребляютъ особую обувь, называемую *постолы*, и состоящую изъ круглаго куска кожи, которымъ обертываютъ ступни, прикрывая ремнями ниже икры. Зажиточнѣе крестьяне, особенно въ южныхъ уѣздахъ, надѣваютъ по праздникамъ желтые и красные сатянные сапоги. Зимой надѣваютъ, сверхъ холстинныхъ штановъ, другіе суконные изъ домашняго сѣраго сукна (холошны) ногавицы, ихъ тоже закладываютъ въ голенище сапоговъ. На рубашу надѣваютъ полушубокъ или *кожухъ*, сборчатый по стану, ниже колѣнъ, съ небольшимъ отложистымъ воротникомъ и клапанами, около которыхъ, а также на сборкахъ стана, вышиваютъ узоры разноцвѣтнымъ гарусомъ или бумагой. Кожухи застегиваются маленькими круглыми пуговицами, сдѣланными изъ ремешковъ, на ремняхъ же петли. Но расположеніе пуговицъ и петель таково, что отвороты или борты тулупа остаются сверху открытыми и не защищаютъ груди отъ непогоды и стужи. Въ сильные морозы и вьюги, въ дорогѣ сверхъ кожуха надѣваютъ еще длинную и широкую свиту и подпоясываются кушакомъ. Праздничныя кожухи у богатыхъ крестьянъ бываютъ изъ черныхъ смушекъ съ воротникомъ и отворотами изъ сѣрыхъ смушекъ крымскихъ, такой кожухъ нерѣдко покрывается нанкой или синимъ сукномъ. Дубленые — рѣдко встрѣчаются.

Крестьянки носятъ длинныя рубахи, бѣлыя холстинныя, съ такими же воротничками, какъ и мужнины, съ широкими рукавами, вышитыми разноцвѣтными бумажными нитками (*заполочью*), на верхней наружной части рукава по

ниже плеча. Въместо юбокъ обертываютъ около пояса кусокъ грубой шерстяной матеріи (*заласка*) чернаго цвѣта, завѣшивая спереди шерстянымъ же краснымъ или синимъ передникомъ, а который недостаточнѣе и вообще въ праздники носятъ плахты тканья узорами или клѣтками изъ разноцвѣтной шерсти. Плахты состоятъ изъ двухъ длинныхъ полотнищъ, вдвое перегнутыхъ на серединѣ и такъ опоясанныхъ, что половники приходятся на всѣ стороны около стана нараспашку. Сверху надѣваютъ цвѣтной кушакъ. Сапоги носятъ черныя козловыя на желѣзныхъ подковахъ, а въ праздники нѣкоторые надѣваютъ красныя или желтыя сафьянныя сапожки. На шеѣ носятъ ожерелья въ 5 или 10 снуркавъ, у богатыхъ — коралловыя, у бѣднѣйшихъ — стеклянныя бусы или — сургучныя шарыки наподобіе коралловъ, а которые богаче — надѣваютъ, бываю сѣчку и простыя дутыя перлы, иногда еще, при кораллахъ, *дукачи* — золотыя старинныя монеты или кружки изъ желтой мѣди. Женщины надѣваютъ на головы *ошмаки* — родъ чепчика, на которые повязываютъ разноцвѣтныя платки, распуская съзади концы на плечи, а въ праздничные дни — *намитки* или покрывало изъ полотна рѣдко тканого изъ тонкихъ вебленыхъ нитокъ наподобіе кисей; отъ намитки тоже спускаются на плечи длинные концы. Впрочемъ эта часть женскаго наряда замѣтно выводится изъ употребленія и носится только старухами. Дѣвки заплетаютъ волосы обыкновенно въ двѣ широкія косы, вмѣстѣ съ узкими краешними гарусными ленточками, которыя длинными концами вмѣстѣ съ косою нѣсколько разъ обертываютъ около головы, запрягивая оконечности ленточекъ. Въ праздники онѣ надѣваютъ на голову нѣсколько разноцвѣтныхъ *бицды* — лентъ, распуская длинные концы ихъ на плечи. Эти ленты прикрѣпляются на головѣ къ бумагѣ въ родѣ комошанка и называются еще *стригками*.

Убираются также искусственными цвѣтами собственнаго издѣлія. Верхнее платье женщинъ и дѣвокъ состоитъ изъ свиты, также какъ и у мужчинъ, съ тѣмъ различіемъ, что они безъ видюговъ и по большей части бѣлаго цвѣта. Въместо свиты надѣваютъ также кофты праздничныя — изъ сукна или цвѣтной байки, украшенныя цвѣтными кисточками и шитьемъ; будничныя кофты — пропсе, безъ украшеній. Зимомъ носятъ обыкновенныя тулупы, тоже подобныя мужскимъ. Въ зажиточныхъ семействахъ, сверхъ описанной одежды, женщины, а особенно хозяйки дома, имѣютъ еще *жупанъ* — такого же покрою, какъ и свиты, только изъ синяго фабричнаго сукна и съ воротничками, вышитыми красными гарусными лентами; такимъ же шитьемъ украшаются и полы жупана. Это платье, равно какъ и свиты и кофты, по большей части не подпоясываютъ.

Здѣшніе крестьяне, по большей части, до среднихъ лѣтъ брѣютъ бороды и бакенбарты и подбриваютъ на лбу волосы, нѣкоторые до половины головы, а остающіеся отращиваютъ и подстригаютъ спереди короче, а съ боковъ и сзади длиннѣе. Усы отращиваютъ и закручиваютъ ихъ иногда прямо, иногда вверхъ. Съ сорока лѣтъ, а иногда и раньше, крестьянинъ начинаетъ запускать бороду и волосы и на щекахъ и на головѣ, подстригая ихъ когда становятся слишкомъ длинными.

Одежда дворянъ и мѣщанъ во многомъ отличается отъ крестьянской. Вообще они носятъ рубахи съ отложными воротниками безъ всякаго шитья заплечью. Въместо свитъ они носятъ полукэтанье изъ полутонкаго сукна, иногда въ видѣ одвобортныхъ казакиновъ, застегиваемыхъ на крючки, а часто также на подобіе пальцевъ съ рукавами и съ большимъ воротникомъ, но безъ видлота. Многие носятъ сертуки обыкновеннаго покрою. Впрочемъ бѣднѣйшіе употребляютъ и обыкновенныя крестьянскія свиты изъ толстаго сукна. Лѣтомъ надѣваютъ матерчатые куртки или казакины (*те. мерки*) изъ цвѣтнаго демикота или ластина; у многихъ есть жилеты; на шеѣ повязываютъ платки. Зимняя ихъ одежда состоитъ изъ тулупа съ отложистымъ воротникомъ, крытого цвѣтнымъ демикотомъ, а у иныхъ полутонкимъ сукномъ; бѣднѣйшіе носятъ простыя нагольные тулупы. Шапки ихъ по большей части изъ сѣрыхъ смушекъ съ цвѣтными вершинами и кистью; многие носятъ также суконныя или кожаныя картузы съ козырьками. Сапоги ихъ не такіе огромные, какъ у крестьянъ, голенища — съ отворотами.

Женщины этихъ званій тоже не употребляютъ ни на рубахахъ, ни на другихъ частяхъ одежды шитья заплечью. Онѣ носятъ обыкновенныя женскія рубахи съ отложистыми воротниками; вмѣсто плахтъ и запасокъ юбки шерстяныя, пестрядяныя и ситцовыя, преимущественно яркихъ цвѣтовъ. Лѣтомъ вмѣсто свитъ употребляютъ такъ-называемыя *кафтаны*, короткое верхнее платье до колѣнъ, похожее покроемъ на мужскіе казакины; обыкновенно онѣ дѣлаются ситцевыя. Зимой носятъ тулупы крытые или нагольные, смотря по состоянію. Головы женщины повязываютъ цвѣтными платками поверхъ чепчиковъ; дѣвки ходятъ простоволосыя, иногда убирая косы лентами и цвѣтами. Мужчины брѣютъ бороды, но лбовъ не подбриваютъ, какъ крестьяне и носятъ бакенбарты и усы.

#### *Пища.*

Вообще каждый хозяинъ по необходимости ѣстъ по состоянію: зажиточные лучше, бѣднѣйшіе хуже; такое же различіе замѣтно и между цѣлыми мѣ-

стенок, например между Полесьем и южной уездом: кубаринь. Въ по-  
седнихъ крестьяне часто имѣютъ на своемъ столѣ зеро, особенно свиное,  
некутъ, хлѣбъ изъ мелкой просыпанной сивези сито муки и рѣдко обдѣаютъ безъ  
сладкаго дачаго: изъ пшеничной муки хлѣба (паленицы). Въ сѣверныхъ уѣз-  
дахъ хлѣбъ употребляется грубое, пшеницы, изъ ржаного тѣста некутъ, осо-  
бенно осенью, не болѣе двухъ разъ въ недѣлю, и мясо ѣдятъ гораздо рѣже.

Здѣсь значительнымъ дополненіемъ къ пицѣ служитъ картофель, котораго  
употребляется гораздо менше, въ степныхъ уѣздахъ, обильнѣе другими про-  
дуктами, болѣе вкусными, маловы пшеница, просо, кукуруза и т. п. Слѣдую-  
щее описаніе болѣе употребительныхъ между простымъ народомъ кушаньевъ  
описанно преимущественно къ среднимъ степнымъ уѣздамъ. Различія заклю-  
чаются, какъ сказано, въ сѣверной части губерніи въ сокращеніи и худшемъ  
качествѣ пиши, въ южной—въ ея обиліи и питательности.

У достаточныхъ хозяевъ обыкновенно въ скоромные дни на обѣдъ поджигъ  
борщъ изъ бураковъ, заправленный мукою и свинымъ саломъ, а иногда съ  
говядиной и съ свинымъ мясомъ, кашу пшеничную, гречневую или ячную, съ  
саломъ или съ доровымъ масломъ или съ молокомъ, вареники съ сыромъ или  
галушки пшеничные или гречневые со сметаной или съ саломъ. На завтракъ—  
само, сметана или кислое молоко съ хлѣбомъ, или хлѣбъ съ саломъ, чеснокомъ  
и огурцами (лѣтомъ свѣжими). На ужинъ варить жидкую кашу, называемую  
*кушанью*, или галушки. Въ постные дни борщъ варится иногда съ вяленой  
или соленой рыбой или заправляется постнымъ масломъ; готовятъ также уху  
изъ рыбы съ постнымъ масломъ: ее заправляютъ крупною картофедемъ, мор-  
ковью, киселою капустой, огурцами и т. п. Въ праздничные дни къ скоромно-  
му кушанью добавляется говядина, въ особенности свинья, у некоторыхъ ба-  
равина или домашняя птица. Въ эти дни часто готовятъ такъ-называемую *кошу*—  
судь говяжий или изъ курицы съ галушками, жаркое и холодное. Въ посты  
прибавляютъ по праздникамъ свѣжую рыбу, если есть, медъ, макъ, маковое и  
конопляное молоко къ кашѣ или галушкамъ—и *лепешки*. Въ праздники пе-  
кутъ еще свѣжія пшеничныя паленицы, калачи, кныши и пироги—скоромные  
съ саломъ, сыромъ или говядиной, а постные на конопляномъ маслѣ съ ры-  
бой, горохомъ и кашей пополамъ перемѣшанныхъ и съ прибавкой для вкуса  
луку и перцу. Еще дѣлаютъ такъ-называемыя *мандрики*—лепешки изъ сыра,  
*полотуху*, *пизы* и *панпушки*—съ чеснокомъ. Мандрики приготавливаются изъ  
немного прокислаго молока, которое согрѣваютъ не снимая сливокъ и превра-  
щаютъ въ свѣжій сыръ; растираютъ его со сметаной, дѣлаютъ небольшіе

кружки *коржики*, которые засушиваютъ, а послѣ обвариваютъ въ прѣсномъ молокѣ. *Колотуха* готовится изъ такого же сыра, крѣпко растертаго въ посудѣ ложкой вмѣстѣ со сметаной, эту густую массу разбавляютъ прѣснымъ варенымъ молокомъ, растираютъ съ нимъ и употребляютъ въ пищу въ жидкомъ видѣ. *Пизы* изъ гречневой муки дѣлаются на дрожжахъ или закваскѣ; просто въ рукахъ округляютъ на подобіе большихъ яблокъ, обвариваются въ кипяткѣ и подаются къ столу съ соусомъ изъ чеснока или съ топленнымъ саломъ или со сметаной. *Пампушки* или *пундики* родъ аладьевъ дѣлаются изъ ячной или гречневой муки. Бѣдные крестьяне обыкновенно употребляютъ грубой хлѣбъ изъ ржаной, ячменной, а иногда и изъ овсяной муки, или вмѣсто хлѣба гречанники изъ гречневой муки. Вседневная пища ихъ состоитъ за обѣдомъ изъ двухъ блюдъ: борща безъ сала съ хлѣбомъ и кашей, а иногда кулеша, или гороха, картофеля, галушекъ изъ ячной, ржаной, гречневой и очень рѣдко пшеничной муки, только въ праздничные дни, и то не всегда, бываетъ у нихъ борщъ съ саломъ или говядиной, рыбой или сметаной, вареники съ сыромъ, лемешка изъ гречневой или ячной муки съ молокомъ или съ саломъ. Въ большіе только праздники, а также на свадьбѣ, крестинахъ, погребеніи и т. п., и въ бѣдныхъ семействахъ пекутъ калачи, паланицы, пироги и пампушки.

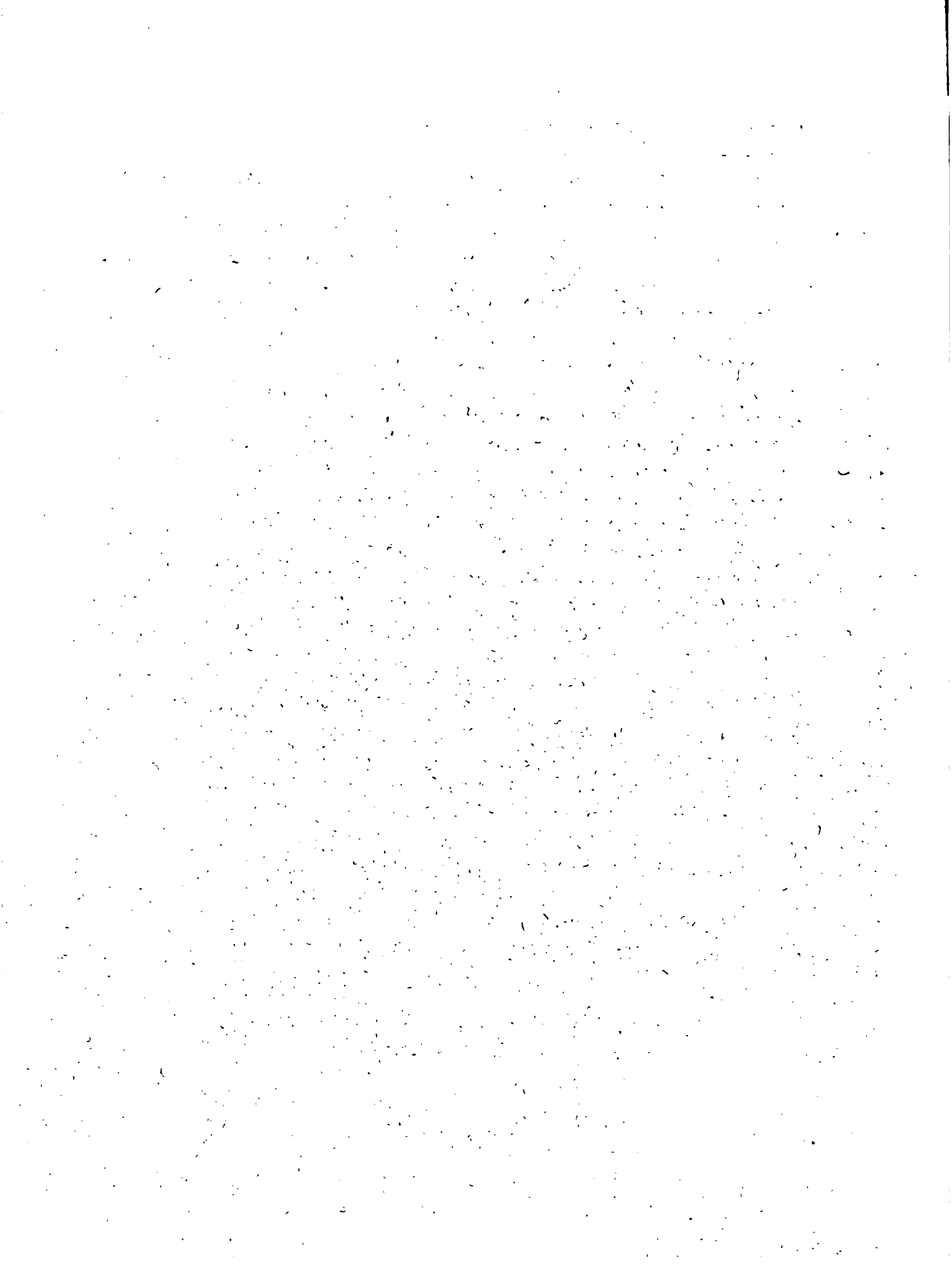



## ГЛАВА ТРЕТЯ.

### ОБЗОРЪНЕ ГОРОДОВЪ, МѢСТЕЧЕКЪ, СЕЛЕНІЙ И ПУТЕЙ СООБЩЕНІЯ МЕЖДУ НИМИ.

#### І. ОВЩЕЕ ИСЧИСЛЕНІЕ ЗАСЕЛЕННЫХЪ МѢСТЪ И ИХЪ ЛЮДНОСТЬ.

Осѣдлыя мѣста, занятыя народонаселеніемъ Кіевской Губерніи, суть: города, мѣстечки, селы, деревни и хутора. Число ихъ въ 1847 году было слѣдующее: \*

У ѣ з д ы :	Город.	Мѣстеч.	Сель.	Дерев.	Хутор.	Итого.
Кіевскій . . . . .	1	13	90	113	19	236
Радомысльскій . . . . .	1	8	77	291	1	378
Васильковскій . . . . .	1	4	77	61	9	152
Сквиірскій . . . . .	1	8	99	57	.	165
Бердичевскій . . . . .	1	9	110	61	11	192
Липовецкій . . . . .	1	15	92	38	6	152
Таращанскій . . . . .	1	6	94	33	2	136
Уманскій . . . . .	1	7	131	16	.	155
Звенигородскій . . . . .	1	7	95	48	.	151
Чигиринскій . . . . .	1	6	76	34	9	126
Черкасскій . . . . .	1	9	74	29	9	122
Каневскій . . . . .	1	9	91	58	1	150
Итого въ Губерніи.	12	101	1,106	839	67	2,125

\* Точное ихъ число, хотя и не значительное, кажется, по сию пору не приведено въ извѣстность, тѣмъ болѣе число домовъ и дворовъ въ городахъ, мѣстечкахъ и селѣ-  
часть I.

Въ мѣстечкахъ и селахъ сосредоточивается мѣстная торговая дѣятельность и мелкая промышленность; въ нихъ преимущественно устраиваются резиденціи владѣльцевъ или главныхъ управленій ихъ имѣній, ихъ фабрики и заводы; наконецъ въ мѣстечкахъ и селахъ есть церкви, къ приходамъ которыхъ принадлежатъ деревни и хутора. Въ этихъ трехъ отношеніяхъ большее или меньшее число мѣстечекъ и сель имѣетъ для каждой мѣстности положительное значеніе. Уѣзды Липовецкій и Кіевскій превосходятъ всѣ другіе уѣзды числомъ своихъ мѣстечекъ, а Уманскій и Бердичевскій занимаютъ первое мѣсто по чи-

слѣхъ. Мы имѣли въ виду три исчисленія, сдѣланныя въ 1846 и 1849 г. Земскими Судиами, а въ 1847—1848 г. военно-топографическою командою въ продолженіе съемки Кіевской Губерніи. Всѣ эти исчисленія между собою различны, и эту разность велика причасти переѣмамъ, происшедшимъ въ эти 4 года въ числѣ осѣдлостей и дворовъ: отъ пожаровъ, переездовъ на другія мѣста, уничтоженій, отъ постройки новыхъ дворовъ, хуторовъ, деревень и т. п. Точный счетъ этимъ переѣмамъ, опредѣляющимъ движеніе осѣдлостей, ведется только по мѣстечкамъ и селеніямъ Государственнымъ и военнаго поселенія, а о помѣщичьихъ имѣніяхъ надобно ожидать вѣрныхъ свѣдѣній по этому предмету тогда только, когда они будутъ облюстрованы. Изъ существующихъ же свѣдѣній мы предпочли здѣсь держаться тѣхъ, которыя собраны были на мѣстахъ при топографической съемкѣ, такъ какъ при производствѣ этой операціи вся страна была обозрѣна и трудно было просмотрѣть село, деревню или хуторъ, или много ошибиться въ числѣ дворовъ. Полученныя этимъ путемъ числа мы старались, по возможности, согласить съ показаніями Земскихъ Судовъ, которыя мы приведемъ здѣсь для опредѣленія разностей въ цифрахъ, относящихся къ селеніямъ.

У ъ з д ѣ.	Показанія 1846 года.				Показаніе 1849 года.			
	число селеній.		число дворовъ.		число селеній.		число дворовъ.	
	Сель.	Деревень и хуторовъ.	Въ селахъ.	Въ деревняхъ и хуторахъ.	Сель.	Деревень и хуторовъ.	Въ селахъ.	Въ деревняхъ и хуторахъ.
Кіевскій . . . . .	88	121	8,454	3,778	92	128	8,803	4,561
Радомысльскій . . . . .	77	252	7,401	8,508	77	275	5,404	7,957
Васильковский . . . . .	76	67	11,371	2,650	77	78	12,993	4,608
Сквирскій . . . . .	99	54	15,488	4,129	98	55	9,395	2,401
Бердичевскій . . . . .	110	66	8,708	2,007	110	82	9,199	2,452
Липовецкій . . . . .	88	38	7,722	1,248	92	48	9,279	1,506
Таращанскій . . . . .	97	35	10,746	1,823	96	37	10,117	1,255
Уманскій . . . . .	129	13	12,048	495	130	15	16,748	605
Звенигородскій . . . . .	93	37	12,137	1,541	98	50	13,773	1,682
Чигиринскій . . . . .	77	43	9,619	1,387	77	46	11,000	1,629
Черкасскій . . . . .	73	21	12,481	590	74	34	14,170	1,061
Калевскій . . . . .	88	56	11,015	2,684	89	59	12,329	3,279
Итого.	1,093	803	126,888	30,840	1,110	907	133,210	32,696

слу селъ, которыхъ наименьшее число въ Черкасскомъ уездѣ. Третья часть всѣхъ деревень губерніи принадлежитъ въ одномъ Радомысльскомъ уездѣ.

Здѣшніе города, исключилъ Кіева и Бердичева, какъ увидимъ далѣе, отчасти мало различаются своею наружностью и устройствомъ отъ мѣстечекъ; тѣ и другіе представляютъ общія черты, отличающія ихъ отъ осѣдлостей другого рода, чисто земледѣльческихъ; въ городахъ и въ мѣстечкахъ сосредоточено все почти Европейское население губерніи и другіе классы, занимающіеся торговлею и промышленіемъ, преимущественно передъ земледѣліемъ, которое составляетъ почти исключительное занятіе обитателей селъ, деревень и хуторовъ. Въ этомъ смыслѣ города и мѣстечки могутъ быть включены въ одну категорию для сравненія съ земледѣльческими осѣдлостями подъ общимъ названіемъ оселеній. Степень густоты размѣщенія тѣхъ и другихъ на площади каждаго уезда, опредѣляется слѣдующимъ исчисленіемъ квадратныхъ верстъ на одно заселенное мѣсто.

У е з д ы .	СРЕДНЕЕ ЧИСЛО КВАДРАТ. ВЕРСТЪ.	
	На одинъ городъ и мѣстеч.	На одно оселеніе *.
Кіевскій . . . . .	377	26
Радомысльскій . . . . .	996	23
Васильковскій . . . . .	830	24
Сквирскій . . . . .	407	21
Бердичевскій . . . . .	301	17
Липовецкій . . . . .	165	19
Таршанскій . . . . .	414	23
Уманскій . . . . .	650	26
Звенигородскій . . . . .	322	20
Чигиринскій . . . . .	492	26
Черкасскій . . . . .	319	31
Каневскій . . . . .	520	21
Среднимъ числомъ по Губерніи .	415	23

Города и мѣстечки болѣе сближены между собою въ Липовецкомъ и въ Бердичевскомъ уездахъ, а болѣе отдалены одно отъ другаго въ уездахъ: Радомысльскомъ (слишкомъ въ пять разъ рѣже противъ Липовецкаго), Васильков-

\* Не считая хуторовъ.

скомъ, Уманскомъ и Чигиринскомъ. Между остальными уездами разность простирается до 25%. Селенія размѣщены въ ближайшихъ между собою разстоянїяхъ въ Бердичевскомъ, а въ отдаленнѣйшихъ въ Черкасскомъ уездѣ (слишкомъ въ два съ половиною раза рѣже). Значительная зтѣмъ разность замѣтна между уездами Уманскимъ и Каневскимъ, она опредѣляется 39%; въ прочихъ уездахъ селенія размѣщены довольно равномѣрно.

Большая или меньшая величина селеній имѣетъ не мало важное вліяніе на хозяйство крестьянъ, на ихъ нравы, взаимныя отношенія, и на многіе другіе предметы земства. Причины, почему въ одной мѣстности встрѣчаются все маленькія селенія, а въ другой преимущественно большія, заключаются отчасти въ историческихъ событіяхъ, а частью въ самой мѣстности, по которой расселялся народъ.

Для опредѣленія относительной величины здѣшнихъ селеній въ томъ числѣ и хуторовъ, мы раздѣляли ихъ по числу дворовъ, на 21 разрядъ, какъ показано въ слѣдующей таблицѣ:

Число дворовъ въ селеніяхъ.		Кіевскомъ.	Радомишльскомъ.	Васильковскомъ.	Сквириномъ.	Бердичевскомъ.	Липовецкомъ.	Таршанскомъ.	Уманскомъ.	Звенигородскомъ.	Чигиринскомъ.	Черкасскомъ.	Каневскомъ.	ИТОГО.
Менше 10 дворовъ.	15	55	4	3	11	7	1	7	10	11	1	1	125	
Отъ 10 до 20	34	72	5	13	17	3	1	2	5	6	8	3	169	
20 — 30	23	60	9	6	14	16	11	4	12	5	6	5	180	
30 — 40	26	47	9	16	18	10	7	3	8	8	3	13	168	
40 — 50	27	25	10	9	23	12	9	6	7	6	9	11	154	
50 — 60	14	26	11	11	19	17	10	3	8	12	6	11	148	
60 — 70	8	27	8	26	20	7	8	9	12	3	3	14	145	
70 — 80	10	24	8	7	9	7	16	11	4	6	4	13	119	
80 — 90	15	9	12	16	16	11	11	9	9	6	4	9	127	
90 — 100	10	6	5	4	14	11	5	9	5	9	5	14	94	
100 — 120	12	5	13	19	12	16	24	26	10	8	12	17	171	
120 — 140	10	2	11	13	7	8	14	20	14	11	7	12	129	
140 — 160	3	2	11	8	3	3	5	13	9	11	5	5	78	
160 — 180	2	5	3	2	2	2	3	6	8	3	4	4	44	
180 — 200	2	5	1	1	2	2	2	9	9	3	2	6	43	
200 — 250	5	2	13	5	2	2	4	12	9	6	8	9	75	
250 — 300	1	1	5	1	1	1	1	4	2	3	3	3	24	
300 — 350	1	1	4	1	1	1	1	2	2	2	4	1	15	
350 — 400	1	1	1	1	1	1	1	1	1	2	2	1	8	
400 — 500	1	1	1	1	1	1	1	1	1	2	2	2	5	
500 и болѣе	1	1	1	1	1	1	1	1	1	3	3	3	8	
Пропорціональное содержаніе на 100 селеній:														
Живущихъ:														
менше 100 дворовъ.	83	95	55	65	87	74	62	38	54	60	53	64	71	
болѣе 100 —	17	5	45	35	13	26	38	62	46	40	47	39	29	

Разность между уездами, относительно величины заключающихся въ нихъ селеній, весьма значительная, особенно между лѣсною и степною частями Губерніи; почти третья часть поселеній Радомысльскаго уѣзда заключаетъ въ себѣ менѣе 20 дворовъ; почти три четверти не превышаетъ 50 дворовъ, а селеній, вмѣщающихъ болѣе 100 дворовъ, приходится только по пяти на 100. Подобныя же пропорціи представляетъ и Кіевскій уѣздъ, только значительныхъ селеній въ немъ болѣе, 17 на сто. Противоположныя отношенія между большими и малыми селеніями замѣтны въ южныхъ уѣздахъ Уманскомъ, Звенигородскомъ, Чигиринскомъ, Черкасскомъ и Каневскомъ, особенно въ первомъ, гдѣ малолюдныхъ селеній, ниже 100 дворовъ, даже менѣе числа селеній большихъ. Въ этихъ же уѣздахъ заключаются и самыя обширныя селенія, какъ на примѣръ въ Черкасскомъ есть одно въ 730 дворовъ, въ Каневскомъ одно въ 848 дворовъ. Можно полагать съ нѣкоторою вѣроятностью, что происхожденіе и значительное число многолюдныхъ селеній въ уѣздахъ, бывшихъ прежде пограничными, относятся къ времени Татарскихъ набѣговъ. Опасенія внушенныя ими и безпокойное состояніе края заставляли жителей селиться вмѣстѣ, чтобы въ случаѣ нужды быть въ состояніи защититься отъ неприятеля.

Малыя селенія, вѣроятно позднѣйшаго происхожденія, образовались выселками изъ селеній большихъ или основаніемъ отдѣльныхъ хуторовъ; это особенно справедливо относительно Радомысльскаго уѣзда. Тамашніе лѣса благоприятствовали одиночному разселенію пришельцевъ хуторами, изъ которыхъ образовались дальнѣйшими расчистками небольшія селенія. Съ другой стороны владельцы устроивали тамъ въ отдаленныхъ мѣстахъ много заводовъ стеклянныхъ, желѣзныхъ и мѣдныхъ. Нѣсколько избъ для заводскихъ людей составляли основаніе новыхъ деревень малаго размѣра, которыя въ послѣдствіи и по уничтоженіи заводовъ оставались на тѣхъ же мѣстахъ, удержавъ названіе: *гуты* (стеклянный заводъ) или *рудни* (желѣзный заводъ) или *буды* (выселка). Такихъ названій, указывающихъ на происхожденіе селеній, мы насчитали въ Радомысльскомъ уѣздѣ до 50, изъ числа которыхъ: будъ 7, гуть 8, рудней 33; большая часть, называлась будою, гудою или рудней, вмѣстѣ съ тѣмъ носятъ названіе того села, мѣстечка или деревни, изъ которой они выселены.

Вышеозначенныя осѣлости заключаютъ въ себѣ слѣдующее число отдѣльныхъ помещеній или дворовъ \*:

\* Свѣдѣнія о числѣ домовъ въ городахъ относятся къ 1845 г., а въ мѣстечкахъ и селеніяхъ къ 1846 и 1847 г., по исчисленію военно-топографической команды.

У ѳ з д ы.	Число дворовъ.			ИТОГО.
	Въ горо- дахъ.	Въ мѣ- стечкахъ.	Въ селе- тихъ.	
Кіевскій . . . . .	5,201	3,032	13,054	21,287
Радомысльскій . . . . .	378	2,296	14,781	17,455
Васильковскій . . . . .	1,240	2,645	15,997	19,882
Скви́рскій . . . . .	815	1,718	11,995	14,526
Бердичевскій . . . . .	1,893	2,489	10,930	15,312
Липовецкій . . . . .	500	3,827	9,766	14,093
Таращанскій . . . . .	659	2,594	11,624	14,877
Уманскій . . . . .	912	1,439	17,919	20,270
Звенигородскій . . . . .	535	2,150	15,092	17,777
Чигиринскій . . . . .	759	1,844	12,652	15,255
Черкасскій . . . . .	1,187	4,000	14,230	19,417
Каневскій . . . . .	647	3,161	15,919	19,727
<b>Итого въ Губерніи . . .</b>	<b>14,726</b>	<b>31,495</b>	<b>163,957</b>	<b>209,878</b>

Для удобнѣйшаго обсужденія этихъ чиселъ опредѣлимъ напередъ пропорціональное ихъ содержаніе къ площади каждаго уѣзда.

У ѳ з д ы.	Число дворовъ на 100 квадратныхъ верст.			
	Городскихъ.	Мѣстечныхъ.	Селеній.	Всего.
Кіевскій . . . . .	98	57	246	401
Радомысльскій . . . . .	4	27	176	207
Васильковскій . . . . .	37	80	484	601
Скви́рскій . . . . .	25	53	374	452
Бердичевскій . . . . .	63	83	364	510
Липовецкій . . . . .	20	155	390	465
Таращанскій . . . . .	22	89	400	511
Уманскій . . . . .	23	37	459	519
Звенигородскій . . . . .	18	73	520	611
Чигиринскій . . . . .	26	63	436	525
Черкасскій . . . . .	37	125	444	606
Каневскій . . . . .	20	99	497	616
<b>Среднимъ числомъ въ Губерніи.</b>	<b>33</b>	<b>69</b>	<b>366</b>	<b>468</b>

Населеніе городовъ, мѣстечекъ и селеній по числу своему и размѣщенію, представляетъ естестве значительныя различія между уѣздами, какъ и распре- деленіе по нимъ обладанія мѣбель и дворовъ.

Изъ общаго числа жителей по уѣздамъ, показаннаго выше во второй гла- вѣ, населеніе мужскаго пола распределяется по городамъ, мѣстечкамъ и селе- ніямъ слѣдующимъ образомъ:

Въ уѣздахъ.	Число жителей муже- ского пола *.			На 100 жителей муже- ского пола приходится.		
	Въ горо- дахъ.	Въ мѣ- стечкахъ.	Въ селе- ніяхъ.	Въ горо- дахъ.	Въ мѣ- стечкахъ.	Въ селе- ніяхъ.
Кіевскомъ . . . . .	24,648	13,143	43,924	30	16	54
Радомысльскомъ . . . . .	2,698	10,314	52,585	4	15	81
Васильковскомъ . . . . .	4,302	9,932	57,167	6	13	81
Сквиарскомъ . . . . .	3,110	9,306	48,581	5	15	80
Бердичевскомъ . . . . .	18,932	11,015	49,163	24	13	63
Липовецкомъ . . . . .	2,634	19,615	37,877	4	32	64
Тарнопольскомъ . . . . .	2,924	7,860	40,070	5	12	83
Уманскомъ . . . . .	4,078	4,616	67,845	3	6	89
Звенигородскомъ . . . . .	3,529	9,672	53,922	5	15	80
Чигиринскомъ . . . . .	2,968	8,546	40,577	5	16	79
Черкасскомъ . . . . .	4,744	11,993	45,524	7	19	74
Каневскомъ . . . . .	2,705	12,693	50,345	5	19	76
Всего . . . . .	77,272	128,114	596,789	9	46	75

Эти числа показываютъ, что изъ общей массы народонаселенія губерніи три четверти его составляютъ собственно сельскій или земледѣльческій классъ, а одна четверть размѣщена въ городахъ и мѣстечкахъ въ пропорціи 5:9.

Это содержаніе между населеніемъ городовъ, мѣстечекъ и селеній весьма различается по уѣздамъ: Липовецкій уѣздъ превосходитъ всѣ прочіе населеніемъ

\* Народонаселеніе въ городахъ показано здѣсь наличное по исчисленіямъ 1845 г., а въ мѣстечкахъ и въ селеніяхъ ревизское по переписи 1834 года; съ присовокупленіемъ неподатныхъ состояній. Впрочемъ дѣйствительное населеніе мѣстечекъ значительно раз- личается отъ показаннаго, какъ можно судить по частнымъ исчисленіямъ различнаго числа жителей, сделаннымъ въ некоторыхъ замѣчательныхъ мѣстечкахъ, нижеприведеннымъ въ ихъ обзорнѣ. Но опредѣлить эту разность въ исчисленіи по всѣмъ мѣстечкамъ и се- леніямъ не представляется теперь, по свойству матеріаловъ, никакой возможности.

своихъ мѣстечекъ, заключаая притомъ наименьшее число сельскихъ жителей; а Уманскій уѣздъ представляетъ противоположныя пропорціи: населеніе его мѣстечекъ въ пять разъ менѣе противъ мѣстечекъ Липовецкаго уѣзда, а число поселянъ болѣе, въ содержаніи 7:5. Сельское населеніе въ Кіевскомъ уѣздѣ весьма не многимъ превышаетъ населеніе мѣстечекъ съ губернскимъ городомъ и даже уступаетъ послѣднимъ, если считать войска, постоянно квартирующія въ Кіевѣ.

Относительно къ размѣщенію народонаселенія слѣдуетъ еще опредѣлить пропорціональное содержаніе числа жителей къ числу осѣдлостей и къ числу дворовъ въ нихъ заключающихся.

Не всѣ осѣдлыя мѣста могутъ входить въ исчисленіе средняго числа ихъ обитателей; одни слѣдуетъ отдѣлнить по малочисленности и многолюдству, т. е. города, другіе по незначительности своей и малолюдству, то-есть хутора. Въ остальныхъ осѣдлыхъ мѣстахъ, т. е. мѣстечкахъ, селахъ, деревняхъ и слободахъ заключается по каждому уѣзду слѣдующее среднее число жителей мужскаго пола.

Въ уѣздахъ:		Среднее число жителей на одно мѣстечко или селеніе.
Кіевскомъ . . . . .		268
Радомысльскомъ . . . . .		160
Васильковскомъ . . . . .		486
Сквирскомъ . . . . .		373
Бердичевскомъ . . . . .		324
Липовецкомъ . . . . .		414
Таращанскомъ . . . . .		417
Уманскомъ . . . . .		552
Звенигородскомъ . . . . .		429
Чигиринскомъ . . . . .		428
Черкасскомъ . . . . .		537
Каневскомъ . . . . .		401
По Губерніи.		354



Малолетство обѣдлыхъ мѣстъ Радомысльскаго уѣзда, уже обнаруженной вышеприведенными исчислениями, подтверждается и этою таблицою: среднее число жителей на каждую его обѣдлость значительно ниже, чѣмъ во всѣхъ другихъ уѣздахъ, а противъ наиболее многочисленнаго уѣзда Черкаскаго слишкомъ въ три раза ниже.

Большая или меньшая тѣснота или просторъ помѣщенія жителей определяется слѣдующимъ исчисленіемъ душъ мужскаго пола, приходящихся на 100 дворовъ въ городахъ, мѣстечкахъ и селеніяхъ.

Въ уѣздахъ:	Число душъ на 100 дворовъ.		
	Въ городахъ.	Въ мѣстечкахъ.	Въ селеніяхъ.
Кіевскомъ . . . . .	473	438	353
Радомысльскомъ . . . . .	678	444	355
Васильковскомъ . . . . .	570	382	357
Скви́рскомъ . . . . .	563	547	404
Бердичевскомъ . . . . .	1,000	440	451
Липовецкомъ . . . . .	487	516	386
Таращанскомъ . . . . .	489	280	353
Уманскомъ . . . . .	441	530	377
Звенигородскомъ . . . . .	613	460	357
Чигиринскомъ . . . . .	354	474	322
Черкасскомъ . . . . .	356	300	320
Каневскомъ . . . . .	476	396	516
Среднимъ числомъ въ Губерніи . . . . .	510	410	364

Самое тѣсное помѣщеніе жителей въ городѣ Бердичевѣ и въ селеніяхъ его уѣзда, что объясняется значительнымъ числомъ Евреевъ, населяющихъ этотъ уѣздъ, привлекаемыхъ въ него обширною мѣстною торговлею, которой центромъ г. Бердичевъ. Въ мѣстечкахъ Таращанскаго уѣзда населеніе размѣщено въ два раза просторнѣе Скви́рскихъ. Крайніи числа, относящіеся къ размѣщенію въ селеніяхъ, не представляютъ такой значительной разности. Впрочемъ надобно замѣтить, что числа, выражающія степень простора въ помѣщеніи,

высоты сровнены только относительно къ селеніямъ, въ которыхъ дворы все почти одноэтажные и немного разнятся между собою величиною. Въ городахъ же и мѣстечкахъ между величиною домовъ болѣе разнообразіа: есть двухъэтажные и трехъэтажные дома, одни въ 2 или 3 комнаты, другіе въ 20 и болѣе комнатъ; поэтому вмѣстимость въ нихъ жителей весьма различна и, противъ обыкновенныхъ среднихъ чиселъ, должна быть въ натурѣ просторнѣе для городовъ, особенно Кіева и Бердичева, и для нѣкоторыхъ мѣстечекъ \*.

Теперь слѣдовало бы разсмотрѣть размѣщеніе осѣдлыхъ мѣстъ въ топографическомъ отношеніи, т. е. раздѣлить ихъ по мѣстностямъ лѣснымъ, степного свойства, степнымъ, гористымъ и плоскимъ, по протяженію рѣкъ и большихъ водъ, по дорогамъ и т. п.; но собранныя данныя позволяютъ только привести въ извѣстность прибрежное населеніе двухъ судокодныхъ рѣкъ: Припяти и Днѣпра. Первая изъ этихъ рѣкъ, какъ показано выше, протекать по Радомысльскому уѣзду, до впаденія въ Днѣпръ 65 верстъ. На этомъ протяженіи съ обѣихъ сторонъ Припяти находятся на берегахъ одно мѣстечко и 15 селеній, въ первомъ до 711, въ послѣднихъ 1,524, всего 2,215 душъ. Изъ того числа мѣстечко и 10 селеній, заключающихъ въ себя 1,585 душъ, расположены на правомъ берегу рѣки, а пять селеній съ 650 жителями на лѣвомъ. Слѣдовательно, въ сложности, по правому берегу приходится по 24 жителя, а по лѣвому по 10 жителей на каждую линейную версту по теченію рѣки, а вмѣстѣ населенность ея опредѣляется 34 душами на версту.

По всему протяженію Днѣпра на Кіевскомъ берегу расположено 3 города, 3 мѣстечка и 29 селеній. Число жителей во всѣхъ 35 осѣдлостяхъ простирается до 71,530 душъ обоего пола, изъ числа которыхъ: обитателей городовъ 63,909, мѣстечекъ 1,371, селеній 6,251. По уѣздамъ это прибрежное населеніе распределяется слѣдующимъ образомъ:

\* Для сравненія означенныхъ статистическихъ данныхъ объ осѣдлостяхъ Кіевской Губерніи приводимъ по тѣмъ же предметамъ слѣдующія числа, относящіяся къ Галиціи (Springer).

Въ этомъ краю считалось въ 1887 г. 96 городовъ, 498 мѣстечекъ и 6,056 селеній. Въ городахъ и мѣстечкахъ было 685,600 жителей, въ селеніяхъ 3,643,583; слѣдовательно на 100 обитателей городовъ и мѣстечекъ приходится 531 сельскихъ жителей, или число первыхъ содержалось къ послѣднимъ какъ 1:5 слишкомъ. Относительно къ величинѣ края приходится на каждый городъ по 16 кв. миль или по 784 кв. версты пространства, на одно мѣстечко по 8 кв. миль или по 392 кв. версты, а на одно селеніе 4 кв. мили или 12 кв. версты. Изъ общаго числа домовъ въ городахъ, мѣстечкахъ и селеніяхъ приходится ихъ на каждую кв. милю по 423, что составляетъ до 854 дворовъ на 100 кв. верстъ, безъ малаго вдвое болѣе противъ Кіевской Губерніи.

	Въ городахъ.	Въ мѣстечкахъ.	Въ селеніяхъ.
Въ Радомысльскомъ . . . . .	.	.	710
— Кіевскомъ . . . . .	50,137	805	3,375
— Каневскомъ . . . . .	5,354	568	1,124
— Черкасскомъ . . . . .	8,118	.	354
— Чигиринскомъ . . . . .	.	.	670

Въ описаніи Днѣпра теченіе его по границамъ Кіевской Губерніи показано въ 396 верстѣ. На этомъ протяженіи рѣдкость или густота прибрежнаго населенія опредѣляется по уѣздамъ слѣдующимъ разчисленіемъ жителей на линейную версту.

ВЪ УѢЗДАХЪ.	Число верстъ теченію Днѣпра.	Число жителей на одну линейную версту.
Радомысльскомъ . . . . .	57	12
Кіевскомъ . . . . .	143	382
Каневскомъ . . . . .	44	157
Черкасскомъ . . . . .	126	70
Чигиринскомъ . . . . .	19	51
	389	184
		Среднимъ числомъ.

Относительно къ населенію Приднѣпровскихъ городовъ, замѣтимъ, что оно составляетъ безъ малаго три восьмая части населенія всѣхъ здѣшнихъ городовъ; но число селеній и людность ихъ весьма незначительны, если взять въ соображеніе промыслы и заработки, представляемые жителямъ большою судодного рѣкою. Въ Черкасскомъ уѣздѣ, на протяженіи 126 верстъ теченія Днѣпра приходится не болѣе трехъ сельскихъ обывателей на каждую линейную версту; эта малолюдность объясняется отчасти неудобствами тамошняго прибрежья, котораго сыпучіе пески много уже завесли и испортили прежде плодородныхъ пахатныхъ полей. Противуположный фактъ представляетъ Чигирин-

скій уѣздъ, гдѣ на пространствѣ 19 верстъ сельское населеніе густо заняло прибрежье въ пропорцію 51 человека на одну линейную версту.

## II. ПРЕЖНЕЕ СОСТОЯНІЕ ГОРОДОВЪ И МѢСТЕЧЕКЪ.

Происхожденіе древнѣйшихъ городовъ нашихъ было двойное. Нѣкоторые изъ нихъ, существовавшіе до прибытія Варяжскихъ Князей, образовались мало по малу изъ простыхъ деревень населенныхъ нѣсколькими родами туземныхъ племенъ. Таковъ по преданію, сохраннымъ Несторомъ, былъ Кіевъ главное средоточіе Полянъ, построенный тремя братьями и наследный ихъ потомки.

Другіе города поставлены Князьями и населены ими людьми выведенными изъ разныхъ, часто отдаленныхъ областей. Цѣль построенія этихъ городовъ была упроченіе Княжеской власти надъ занятымъ краемъ и защита отъ вѣнскихъ враговъ. Итакъ это были укрѣпленные мѣста, крѣпости.

Къ этому второму разряду относится большая часть древнихъ городовъ Кіевской Губерніи и всей вообще Малороссіи, по свидѣтельству Нестора. Онъ говоритъ о Св. Владимирѣ подъ 988 годомъ: «началъ ставити города по Деснѣ, Остру, Трубсжу, Суль и Стугнѣ, и выбравъ лучшихъ мужей изъ Славянъ, Кривичей, Чуди и Вятчсй, населилъ ими эти города, ибо Печенѣги вела съ нимъ войну». Подъ 1032 годомъ, о Ярославѣ: «началъ ставити города по р. Россѣ», также во время войны.

Древнѣйшіе города, образовавшіеся изъ селъ, сдѣлались главными пунктами въ уѣздахъ и мѣстопребываніями самыхъ Князей. Въ прочіе города, ими поставленные, они назначали отъ себя посадниковъ, которыхъ обязанность состояла въ защитѣ города и окрестностей отъ нападеній враговъ, въ управленіи собственно Княжескими селами, вообще во взиманіи доходовъ, конми пользовались Князья; наконецъ въ участіи въ судопроизводствѣ, такъ какъ часть судебныхъ пошлинъ принадлежала судьямъ.

При этомъ завѣдываніи дѣлами общественными, городскимъ хозяйствомъ, промыслами, и отчасти судопроизводствомъ, были предоставлены самимъ жителямъ городовъ.—Ихъ внутреннее управленіе было *мирское* или *оплсвое*, основанное на участіи жителей въ рѣшеніи дѣлъ общественныхъ. *Вити* созывались въ чрезвычайныхъ случаяхъ, когда городу предстояла опасность, или для принесенія Князю жалобъ или просьбъ, наконецъ для выбора чиновниковъ, напр. *тысяцкихъ*, завѣдывавшихъ различными отраслями внутренняго управленія.

Кіевъ и всѣ залившіе отъ всего города испытали одинаковую участь, во время перваго нашествія Татаръ въ 1239 году и въ послѣдовавшіе затѣмъ частые ихъ набѣги въ продолженіи 77 лѣтъ, т. е. конечное раззореніе. Возобновеніе нѣкоторыхъ изъ нихъ и основаніе новыхъ городовъ относится къ XIV и XV столѣтіямъ, ко времени постепеннаго заселенія края и устройства поземельныхъ владѣній, о чемъ заботились и Великіе Князья Литовскіе и Польскіе Короли. Одною изъ успѣшнѣйшихъ мѣръ, принятымъ ими съ этою цѣлью, была раздача пустыхъ земель и старыхъ городищъ людямъ богатымъ и знатымъ, съ обязанностию заселить ихъ и устроить на важнѣйшихъ пунктахъ замки, для защиты края противъ непріятельскихъ нашествій. Эти замки обыкновенно были центральными мѣстами болѣе или менѣе обширныхъ владѣній, съ селами, деревнями и хуторами, составлявшихъ коронныя староства, ждмованныя частнымъ лицамъ въ пожизненное владѣніе. Для хозяйственнаго, полицейскаго и судебнаго дѣлопроизводства учреждались въ замкахъ правительственныя мѣста, завѣдывавшія всеми обывателями, поселенными на старостинскихъ земляхъ. Въ замкахъ же было мѣстопробываніе правителей, то-есть старостъ, подстаростъ или ихъ управляющихъ; содержался гарнизонъ съ многочисленною дворней, устроивались продовольственныя и военныя запасы, и въ случаѣ нападенія туда же должны были являться на помощь вооруженные жители окрестныхъ мѣстъ. Столько разнообразныхъ надобностей до замковъ, удобства, представляемыя ими для промышленности и торговли снабженіями разнаго рода и защита жителей отъ непріятеля, не могли не привлечь въ близкое сосѣдство съ ними значительнаго населенія, образовавшаго при каждомъ почти замкѣ болѣе или менѣе значительное мѣстечко—главный пунктъ къ каждому староству. Съ умноженіемъ населенія отъ главныхъ мѣстечекъ отдѣлились и выселились особо на ихъ земляхъ мѣстечки второстепенныя, подпадавшія наравнѣ съ селеніями замку спосго староства. Въ частныхъ вотчинныхъ имѣніяхъ мѣстечки образовывались почти такимъ же порядкомъ, какъ и въ коронныхъ, съ тою разницею, что они группировались не около Королевскихъ замковъ, а около резиденцій своихъ владѣльцевъ, почти также устроенныхъ, какъ и замки. Главныя или большія мѣстечки въ староствахъ назывались прѣжде городами *miasta*, прозія городками *miasteczka*. Города, въ которыхъ были учреждены Королевскіе суды, назывались, для отличія отъ другихъ, *судовыми* городами. Въ эти города и городки имѣли болѣе или менѣе обширныя земли и угодья, и главное занятіе жителей ихъ составляло земледѣліе. Отъ селеній они отличались только торгами и ярмарками, большимъ числомъ промышленниковъ и ре-

Месленниковъ, и предпочтительнымъ пребывающимъ въ немъ Епископъ. Сначала города находились въ полной зависимости отъ старостинскихъ владѣльцевъ, а еще болѣе отъ ихъ управителей и подвергались разнымъ притѣвленіямъ и произвольнымъ поборамъ съ ихъ стороны, что доказываютъ неоднократныя жалобы мѣщанъ нѣкоторыхъ городовъ, прописанныя и сохранившіяся въ выданныхъ имъ отъ Польскихъ Королей грамотахъ. Въ средніе вѣки во всей почти Европѣ, а въ Польшѣ еще сильнѣе, чѣмъ въ другія государства, шла борьба помѣстного дворянства съ Королевскою властію. Однимъ изъ средствъ противудѣйствія домогательствамъ феодальныхъ владѣльцевъ было покровительство и поощреніе о самостоятельномъ устройствѣ городовъ, что совершенно согласовалось и съ выгодами мѣщанъ. Съ этого вѣка во многихъ Германскихъ владѣніяхъ болѣе значительные города получали особія права и освобождены изъ-подъ власти мѣстныхъ владѣтелей. Эти учрежденія, вслѣдствіе тѣхъ же видовъ политики, перенесены Польскими Королями въ свои владѣнія и распространились въ Литвѣ и во всемъ здѣшнемъ краѣ, по присоединеніи ихъ къ Польшѣ. Но и прежде того Великіе Князья Литовскіе въ XV столѣтіи, какъ видно изъ подлинныхъ поновительныхъ грамотъ и изъ старыхъ иллюстраціонныхъ описаній замковъ, давали мѣщанамъ нѣкоторыхъ коронныхъ городовъ право полного владѣнія своими землями, безъ всякой за нихъ платы, изъятіе отъ повинностей въ отношеніи къ замку, т. е. старостинскому владѣльцу и право управляться собственными выборными. Въ доходѣ старостамъ отъ городскихъ обывателей положено было платить: *драгидлато* сбора съ каждаго дома по 6 грошей и на сторожа по 2 гроша, сверхъ того доставлять сѣна по одному возу. Мѣщане обязаны были также, наравнѣ съ дворянствомъ, владѣльцами и боярами Кіевскими, отправлять военную службу, подѣ начальствомъ мѣстнаго своего старосты, вадить съ нимъ три раза въ годъ на охоту, давать подводы и квартиры для проезжающихъ пословъ и Королевскихъ гонимцевъ \*. Города, пользовавшіеся такими правами, назывались привилегированными. Прочіе города непривилегированные и мѣстечки оставались въ составѣ старостствъ и въ зависимости отъ замковъ, подлежаши суду старосты и распоряженіямъ воеводъ и Королевскихъ чиновниковъ. Состояніе жителей этихъ городовъ было гораздо хуже, нежели въ привилегированныхъ городахъ, по тому, что права ихъ и повинности не были дотошъ опредѣлены положительно и ничѣмъ они не ограждались отъ произвола. Въ этихъ двухъ

\* См. поновительную грамоту г. Канева 9 Юня 1782 г.

относительно города, не пользовавшиеся особыми правами, получили новое устройство при Король Сигизмундъ - Августъ. Сначала въ изданномъ имъ 4 Апрѣля 1557 года земскомъ уставѣ (уставѣ о волокахъ) для Литовскихъ областей и здѣшняго края, опредѣлены особыми статьями повинности мѣщанъ, въ слѣдующей мѣрѣ. *Поземельнаго оброка*: отъ пахатной волоки лучшей земли 30 грошей, посредственной — 40, а худой земли — 50 грошей; за толоку или пастбище, со всякой земли по 12 грошей; съ домовъ: находящихся на рынкѣ—по 1½ пенязей отъ прута, въ улицѣ—по 5 пенязей отъ прута; съ огородовъ въ городѣ—по 2½ пенязи; а съ мѣотъ, отводимыхъ на предмѣстьяхъ, для устройства гуменъ 1 пенязь отъ прута, т. е. отъ морга 3 гроша. *Питейная пошлина* съ медоваренія—копа (60) грошей, съ винокуренія 30 грошей; при сборѣ этой пошлины и при запискѣ въ реестръ новыхъ продавцовъ питей особо вносили въ управление пивчяго обора, отъ медоваренія и пивоваренія по 4 пенязи, а съ винокуренія—по 2 пенязи; у кого не было ни кабака, ни земли, съ того взыскивалось по 2 пенязи отъ воротъ. *Сборы съ мясниковъ*: за камень (32 фунта) сала по 5 грошей и пивчяго по 4 пенязи и особо управленію въ торгвые дни, отъ каждой скотины за лопатку воловью одинъ грошъ, коневую пять пенязей, барашью и пр. 3 пенязей. *Съ колорниковъ*, т. е. обывателей, неимѣющихъ собственныхъ домовъ въ городахъ, сбора по 2 гроша въ годъ. *Подводный сборъ*: со всѣхъ мѣщанъ по 2 гроша отъ каждаго дома, съ владѣльцевъ земель—по 3 гроша отъ волока; отъ морга близъ города по 4 пенязи, съ огородовъ городскихъ—по одному пенязю отъ прута; съ городской цехами—по 6 грошей; съ торгующихъ шелковыми товарами—4 гроша въ годъ; сукнами и другими лавочными товарами—по 2 гр., столько же отъ золотыхъ дѣлъ мастера; отъ продажи въ кабакѣ меду 1 грошъ, столько же отъ пива, а отъ водки—2 гроша; съ мясниковъ и со всѣхъ ремесленниковъ въ городѣ по одному грошу. Въ томъ же уставѣ постановлено, для огражденія торговыхъ выгодъ городскихъ жителей, ни кому не учреждать новыхъ торговъ ближе трехъ миль отъ городовъ\*. Всѣ эти сборы, кромѣ подводнаго, составляли доходъ Короля съ коронныхъ городовъ и по уплатѣ ихъ жители не обязывались никакими особыми повинностями или платежами въ отношеніи къ своимъ старостамъ. Опредѣленіе точной мѣры повинностей, вообще весьма умѣренныхъ и способа ихъ исправленія, а особенно огражденіе отъ произвольныхъ поборовъ со стороны замковыхъ управленій, были важными улучшениями въ состояніи

\* Уставъ 4 Апрѣля 1557 г. статья 9, 10, 11, 12, 13 и 14, и Подводный Уставъ 20 Июня 1558 г.

тогдашнихъ городовъ и мѣстечекъ: однако они оставались подъ непосредственнымъ управленіемъ мѣстныхъ старостъ, а въ этомъ заключалась главная для нихъ тягость, отъ которой уже освобождены были города прежде получившіе особыя привилегіи. Эти привилегіи оставлены во всей силѣ означеннымъ уставомъ, а нѣсколько лѣтъ спустя въ 1564 г. постановленіемъ Бельзскаго Сейма онѣ распространены на всѣ города Великаго Княжества Литовскаго: Кіевскіе, Подольскіе и Брацлавскіе, не пользовавшіеся ими до того времени. Они отдѣлены, по управленію отъ старостъ, въ составъ которыхъ прежде входили; изъ коронныхъ переименованы вольными городами и получали устройство и права нѣмецкихъ городовъ на основаніи права Тейтоническаго-Магдебургскаго, по примѣру г. Вильно. Въслѣдствіе этого постановленія, всѣ здѣшніе города получили однообразное устройство, и права новыхъ городовъ уравнины съ старыми привилегированными. Устройство на этомъ основаніи городовъ нынѣшняго западнаго и юго-западнаго края Россіи весьма различествовало отъ устройства Великороссійскихъ городовъ, и между тѣмъ какъ учрежденія послѣднихъ нѣсколько разъ измѣнялись, первые долго сохраняли коренные свои уставы во всей ихъ силѣ, и слѣды ихъ замѣтны даже и въ нынѣшнемъ населеніи Кіевскихъ городовъ. Поэтому считаемъ не излишнимъ объяснить здѣсь сущность стариннаго городского устройства по привилегіямъ и по Магдебургскому праву, извѣстному многимъ только по имени. Городскіе обыватели были изъяты отъ дѣйствія законовъ Польскихъ и Литовскихъ и отъ всѣхъ прежнихъ мѣстныхъ обычаевъ, несогласныхъ съ Магдебургскимъ уложеніемъ. Они освобождались отъ всякой подеудности воеводамъ, судьямъ и другимъ Королевскимъ чиновникамъ. Судъ и расправа между городскими обывателями предоставлялась выборнымъ: городскому войту, совѣтникамъ и бургомистрамъ, составлявшимъ Городовой Магистратъ, съ властію въ уголовныхъ дѣлахъ по убійству и поджигательству *судить, присуждать, наказывать*, \* на основаніи Магдебургскаго уложенія. Подсудности и ведомству Магистрата подлежали также: пирюльники, золотыхъ дѣлъ мастера, охотники-стрѣльщики, скорняки, сапожники и всѣ вообще ремесленники и художники, проживавшіе въ городѣ со всею ихъ прислугою, также пріѣзжіе для торгова и промысловъ иногородные купцы и ремесленники съ ихъ прислугою. Всѣ эти классы были изъяты отъ всякой зависимости, отъ замковъ и королевскихъ чиновниковъ. Не довольнымъ и обиженнымъ рѣшеніемъ Магистрата предоставлялось подавать апелляціонныя жалобы: сначала Вели-

\* См. Грамота Сигизмунда г. Кіеву 8 Марта 1544 г.



нимъ Князьямъ Литовскимъ, а въ послѣдствіи, по присоединеніи Литвы къ Польшѣ, въ суды: апелляціонный, учрежденный въ губернскомъ городѣ Житомирѣ, или коронныя ассесорскіе суды по роду дѣлъ.

Кромѣ этихъ мѣстъ и Королевской власти, магистратскіе чины не обязаны были отвѣтствовать нигдѣ. Если бы войти съ содѣйниками, по какому-либо важному дѣлу, были потребованы къ отвѣту или призваны по особому Королевскому предписанію, то они обязаны были отвѣчать жалующимся на нихъ не иначе, какъ по Магдебургскому праву, исключая однако тѣ случаи, когда они имѣли дѣло съ дворянами или другими лицами, на которыхъ не распространялось Магдебургское право. Въ случаѣ нарушенія привилегій и городскихъ правъ со стороны Королевскихъ чиновниковъ, или старостъ, предоставлялось Магистрату искать и вести о томъ дѣло въ Королевскихъ ассесорскихъ судахъ. Къ непосредственнымъ выгодамъ гражданъ принадлежало право полной вотчинной собственности надъ всѣми городскими землями и угодьями, рыбными ловлями и другими оброчными статьями, безъ всякой за то платы, ни повинности, ни замку, ни Королю. Земли эти были въ нѣкоторыхъ городахъ весьма обширныя. Такъ напримѣръ мѣщане г. Канева издавна владѣли около своего города весьма значительнымъ грунтомъ и кромѣ того пользовались правомъ на всемъ протяжении отъ Канева — съ одной стороны до Бѣлой-Церкви, а съ другой — къ Киеву по гавань: на всѣхъ коронныхъ земляхъ пахать, ставить пасеки, ловить звѣрей и всякую рыбу въ рѣкахъ и озерахъ, и еще они имѣли свободный входъ во все княжескія, господскія и шляхетскія имѣнія, лежащія по означеннымъ направлениямъ, для ловли звѣрей въ лѣсахъ и рыбы по рѣкамъ \*. Грунты другихъ городовъ были такъ обширны, что на нихъ въ послѣдствіи образовались выселеніемъ другіе города и мѣстечки, какъ напримѣръ: г. Чигиринъ, на земляхъ котораго устроились бывшіе прежде городами, а нынѣ мѣстечки Крыловъ и Медвѣдовка. — По торговлѣ и промышленности гражданамъ предоставлялось право имѣть въ своемъ городѣ складъ всякихъ товаровъ, торговать пивомъ, медомъ и всякими винами, содержать трактиры, кабаки, воскобойни, устраивать наметы для продажи мяса, скамьи или столы и т. п., безъ всякой платы въ казну. Сборы съ этихъ статей устанавливались бургомистрами съ ратманами собственно на городскія потребности. Впрочемъ въ нѣкоторыхъ городахъ постановлены были извѣтія въ пользу Королевскаго дохода; такъ напримѣръ въ Киевѣ за каждый трактиръ садовало платитъ по двѣ копы грошей, также вносить пошлину за вѣсы и взвѣщиванье, и за право винокурное и шинкованье въ корчмахъ,

\* Грамота Киеву на питейную продажу 5 Мая 1558 г.  
часть I.

предоставленное исключительно Киевскимъ гражданамъ—по 800 копъ грошей ежегодно. Въ другихъ городахъ выдѣлка и продажа горячихъ испитковъ считалась регаліей, т. е. собственностію Короля, и отдавалась на откупъ самимъ мѣщанамъ преимущественно передъ всеми посторонними людьми, изъ которыхъ желающій непременно удержитъ за собою аренду, обязывался прежде внести въ городской доходъ нѣкоторую сумму, какъ напримѣръ въ г. Каневъ — 1,000 злотыхъ \*. Для усиленія торговаго движенія въ каждомъ городѣ назначены были опредѣленные дни для годовыхъ ярманокъ. Купцы имѣли право проходить, проѣзжать и судоходствовать съ своими товарами по всемъ землямъ Великаго Княжества Литовскаго, Русскаго и Самогитскаго безъ платы пошлины на таможенныхъ коронныхъ, княжескихъ и владѣльческихъ, впрочемъ эта льгота, кажется, предоставлена была однимъ купцамъ г. Киева, потому что упоминается о томъ въ грамотѣ этого только города. Мѣщане всѣхъ вольныхъ городовъ освобождены были отъ провоза пословъ и отъ стражи лошадей ихъ и имущества; также отъ дачи подводъ и проводниковъ королевскимъ курьерамъ и чиновникамъ; однако уставомъ о подводѣхъ 20 Іюня 1558 означенная льгота была ограничена и жители городскихъ предмѣстій обложены подводнымъ сборомъ на общемъ положеніи, какъ выше показано. Къ повинностямъ городскихъ обывателей принадлежала обязанность, по требованію Короля или воеводы, выходить въ поле для отраженія или преслѣдованія Татаръ, каждому гражданину за себя, лично коннымъ и вооруженнымъ — по своему достатку; они должны были еще содержать въ замкахъ постоянный караулъ, а въ городахъ пограничныхъ, подверженныхъ внезапнымъ нападеніямъ Татаръ, сторожить ихъ въ поле. Въ нѣкоторыхъ городахъ положено было отдѣлять изъ каждаго ремесла по нѣсколькимъ мастеровыхъ въ замокъ для потребностей гарнизона; эти люди подлежали суду и распоряженію замковаго управленія. Главнымъ основаніемъ всемъ этимъ частнымъ вольностямъ служить Магдебургское право, предоставляющее городскимъ обывателямъ собственному своему управленію, безъ внимательства постороннихъ властей. Первоначально оно составлено Римскимъ Императоромъ Оттономъ, основателемъ города Магдебурга, которому оное дано въ 947 г. городовое уложеніе, называвшееся съ тѣхъ поръ Магдебургскимъ. Это самое уложеніе, вмѣстѣ съ Римскимъ и Саксонскимъ положеніями о предметахъ общихъ при Польскомъ Королѣ Казиміръ, въ 1359 г. введено въ города тогдашней Польши, а чрезъ два столѣтія въ 1564 г., какъ сказано выше, распространено на всѣ города Литовскіе и въ воеводствахъ: Киевскомъ, Подольскомъ

\* Грамота г. Каневу 6 Октября 1777 г.

и Брацлавской. Магдебургское уложение, первоначально писанное на латинском языке, было переведено на Польский, а изъ него составленъ для руководства городовыхъ управлений полный сборникъ, известный подъ названіемъ «*Книга порядка*». \*

На основаніи заключеннаго въ ней положеній, городское управленіе составлялось изъ войты (голови), бургомистровъ или ратмановъ и лавниковъ (присяжныхъ). Эти должностные составляли Магистратъ, которому подвѣдомственны были еще слѣдующія званія: городские писаря, прокураторы (стряпчие), судебные, полицейскіе, глашатаи и цѣховые старшины или цейхмейстеры. Городецкіе чины, кромѣ слугъ, были избираемы отъ гражданъ. Требовалось по закону, чтобы избираемые имѣли не менѣе 25 лѣтъ и не болѣе 90 лѣтъ, были людьми осѣдлыми въ своемъ городѣ, не слишкомъ богатые и не слишкомъ бѣдные, хорошей жизни и доброй молвы, Христіанскаго исповѣданія и рожденные отъ законнаго брака. При опредѣленіи каждый, не исключая и войтовскихъ слугъ, присягалъ на вѣрность, послушаніе и справедливое отправленіе вѣренныхъ дѣлъ. Въ Магистратѣ сосредоточивалось городское управленіе по всемъ частямъ: хозяйственной, полицейской, общественной, а также судъ и расправа по дѣламъ гражданскимъ и уголовнымъ. Войтъ былъ главнымъ начальникомъ города или мѣстечка; но обязанности его относились главнѣйше къ судебнымъ дѣламъ. Книга порядка объясняетъ, что по Римскому праву званіе войты значитъ *Iudex seu Praefectus iudici* и что въ нѣмецкихъ городахъ начальники ихъ или войты подписывались на бумагахъ *Iudex iuratus Civitatis* и про-

\* *Porządek Sądów i Spraw Miejskich Prawa Magdeburgskiego. W Krakowie 1618.* Въ этой книгѣ, сверхъ городского устава, заключаются слѣдующія дополнительные положенія, которыми судьи должны были руководствоваться: 1) Изреченія изъ Священнаго писанія на латинскомъ языкѣ, которыя въ присутствіи судьи должны были имѣть передъ глазами для напоминанія объ ихъ обязанностяхъ. 2) Артикулы Магдебургскаго права подъ названіемъ *Speculum Saxonicum*. 3) Выборка изъ Римскихъ законовъ, которыми Императоръ Карлъ V предписалъ всемъ судамъ руководствоваться въ опредѣленіи наказанія по уголовнымъ преступленіямъ (по-польски). 4) Уставъ о судебныхъ пошлинахъ по Магдебургскому праву по-польски. 5) Статьи о судебныхъ приговорахъ подъ названіемъ: *Abrogatio et moderatio, Abusum et Sumptuum* и проч., изданныя по-латынѣ Краковскимъ Сенатомъ, составлявшимъ прежде высшую инстанцію для апелляціонныхъ дѣлъ, по Магдебургскому праву. 6) *Enchiridion aliquot locorum communium Zuriz Maidenburgen. Per. J. Kirsteyn Cerasinum*, о разныхъ гражданскихъ предметахъ. 7) *Tytuły Prawa Magdeburgkiego do Porządku i do Artykulów, pierwey po-Polsku wydanych*, дополнительные статьи по общимъ предметамъ, какъ-то: о наследствѣ, приданомъ, куплѣ и продажѣ, завѣщаніяхъ, опека и т. п. Вся эти положенія вмѣстѣ составляютъ довольно полное руководство на все важнѣйшія случаи, весьма достаточныя для тогдашняго времени.

тее. Въ присягѣ, которую войтъ долженъ былъ принести по вступленіи въ должность, тоже упоминается объ одномъ нелицеприятномъ судѣ. На бургомистровъ возлагалось въ особенности заведываніе городскимъ имуществомъ, доходами и расходами и всею хозяйственною частью. Они обязаны были ежедневно посѣщать рынокъ и наблюдать за правильностію торга, добротію припасовъ, вѣрностію мѣръ и вѣсовъ и т. п., наказывать перекупщиковъ припасовъ, осматривать булочные, мясныя лавки и корчмы. Они должны были также предупреждать раздоры между городскими обывателями, оказывать покровительство и защиту вдовамъ и сиротамъ, искоренять развратъ и азартныя игры. Ежегодно бургомистры представляли счета о городскихъ доходахъ и расходахъ для повѣрки старшинамъ, выбраннымъ для того отъ общества. Бургомистры ежегодно подвергались новой блаотировкѣ и вновь присягали. Судебныя дѣла отправлялись присяжными, выбранными изъ достойнѣйшихъ гражданъ. Первоначально въ г. Магдебургѣ опредѣлено было имѣть ихъ одиннадцать человекъ; но на практикѣ въ разныхъ городахъ число ихъ соразмѣрялось съ надобностію. Присяжные обязаны были внимательно выслушать обѣ тяжущіяся стороны, взвѣсить все обстоятельства дѣла и составить на основаніи законовъ приговоръ, который объявлялъ войтъ, начиная словами: *«господа по правдѣ присудили, и я съ ними»*. Отъ каждаго приговора поступало судебной пошлины въ пользу присяжныхъ по одному шелягу на каждаго. Младшій изъ присяжныхъ, то-есть послѣ всѣхъ поступившій, исправлялъ на письмѣ все судебныя дѣла и велъ счетъ доходамъ присяжныхъ. Городовой писарь, тоже выборный, присягалъ на вѣрность составленія записей и разныхъ актовъ и на сохраненіе тайнъ вѣрнѣешихъ ему дѣлъ. За подлогъ въ актахъ онъ подвергался, смотря по важности вины, или отсѣченію той руки, которою писалъ фальшивыя бумаги, или сожженію, какъ клятвопреступникъ. Прокураторы имѣли ходатайство по частнымъ или городскимъ дѣламъ, за опредѣленную закономъ плату и также какъ и другіе должностные приносили присягу. Судебныя полицейскіе, называвшіеся слугами войтовскими, назначались въ эту должность войтомъ; по его приказанію они дѣлали позывы къ суду, арестовывали, описывали имущество и т. п., вслѣдствіе судебныхъ дѣлъ. Все эти должностные, подъ главнымъ начальствомъ и предсѣдательствомъ войта, составляли родъ маленькаго сената, въ которомъ граждане находили разбирательство и скорое рѣшеніе всѣхъ дѣлъ и надобностей, какія могли возникнуть въ ихъ жизни, — а это было выгодною и маловажною. Хотя войтъ, какъ начальникъ города, по всемъ частямъ управленія былъ сановникомъ весьма значительнымъ, однако всякое злоупотребленіе вла-

сти съ его стороны было ограничено по дѣламъ судебнымъ власти присяж-  
ныхъ, безъ опредѣленія которыхъ не могло состояться ни одно рѣшеніе, а по  
хозяйственнымъ дѣламъ — отвѣтственностію бургомистровъ передъ обществомъ  
по счетамъ. Для внутренняго благоустройства в порядкѣ въ городѣ, всѣ обы-  
жители раздѣлялись на цѣхи по ремесламъ и занятіямъ ихъ; каждый цѣхъ вы-  
биралъ ежегодно на сходкѣ цѣхового старшину, который обязанъ былъ на-  
блюдать за мастерами своего цѣха, чтобы они не позволяли себѣ въ надѣлѣ-  
яхъ подлога или обмана и предавали ихъ бѣднымъ и богатымъ по утѣренной  
цѣхѣ охранять общественный интересъ, исполнять порученія Магистрата по  
общественнымъ дѣламъ, предупреждать раздоръ, наказывать за проступки мен-  
шей важности, о непослушныя доводить до свѣдѣнія Магистрата. За вины ака-  
чительныя и худое поведеніе цѣховые мѣщане подвергались исключенію изъ цѣ-  
ха, а если потомъ и получали прощеніе, то все уже не могли быть избирае-  
мыми въ общественныя должности, свидетельствовать въ судѣ, обвинять кого  
либо изъ цѣховыхъ и являться на цѣховыя сходки. Всѣ мѣщане обязывались  
послушаніемъ своимъ начальникамъ и вѣрностію обществу, въ чемъ каждый  
мѣщанинъ, вновь приписывавшійся къ городу, долженъ былъ приносить при-  
сягу слѣдующаго содержанія: «кажусь быть вѣрнымъ и послушнымъ Маги-  
страту нынѣ и впередъ, и днемъ и ночью; общественныхъ тайнъ, особенно со-  
единенныхъ съ пользамъ города, никому не открывать; противникамъ членовъ  
управленія, городского интереса и справедливости не стану помогать, а буду  
ихъ стыдить и изобличать; способствовать словомъ и дѣломъ интересу и рас-  
пространенію города, а если бы кто дѣлалъ несправедливо наговоры на Маги-  
страту, того по возможности опровергать или, засвидѣтельствовавши такия рѣ-  
чи, доносить о нихъ Магистрату». Эта присяга, а также означенный механизмъ  
управленія, показываютъ, что въ городскомъ учрежденіи по Магдебургскому  
уставу всѣ граждане связывались въ одно цѣлое, независимо отъ ихъ занятій и  
отъ частныхъ интересовъ, торговыхъ и промышленныхъ классовъ. Эта самая  
идея была извѣстна свойственна дѣйствію городскому населенію, образовавшему  
ся первоначально во многихъ городахъ изъ вольныхъ людей, съ значительною  
примѣсно казаковъ. Свойство промысловъ дѣйствующихъ городскихъ жителей пре-  
имущественно земледѣльческихъ; отсутствіе искусства и особенности національнаго  
характера не благоприятствовали въ дѣйствующихъ городахъ чрезмѣрному обогащенію  
не многихъ лицъ и классовъ; состояніе гражданъ болѣе было посредственное,  
но зато уравнительно распределено. Противоположныя мѣстныя обстоятельства  
оказали совсѣмъ другое вліяніе на устройство Германскихъ городовъ, об-

разованное первоначально по тому же Магдебургскому учреждению, какое было введено и въ Польскіе города. Тамъ все благопріятствовало образованію въ значительныхъ городахъ богатой торгово-промышленной аристократіи, стараніемъ и усиліями которой городское учрежденіе было обращено на практикѣ въ ея пользу. Такъ напримѣръ; выборы въ должности, хотя и вольныя, по закону подчинялись видамъ и надобности богатого класса и производились въ немъ одномъ, почти исключительно, такъ установилась въ пунктахъ монополія ремесель, устранявшая отъ нихъ значительное число бѣдныхъ гражданъ, и т. п. Въ такомъ видѣ городскія учрежденія перенесены изъ Германіи въ наши Остзейскіе города, изъ которыхъ Рига и Ревель послужили образцами для учрежденія такого же городского устройства во всѣхъ Великороссійскихъ городахъ при Петрѣ Великомъ. \* Оттого управленіе ими долго носило отпечатокъ своего происхожденія, предоставляя всѣ общественныя, хозяйственныя и судебныя дѣла въ руки двухъ только городскихъ сословій — купцовъ и ремесленниковъ, не смотря на то, что тѣ и другіе во многихъ городахъ составляли меньшую часть городского населенія. Въ послѣдствіи дальнѣйшія перемѣны направлены были къ водворенію въ Русскихъ городахъ того порядка, какой существовала въ простѣйшемъ видѣ въ первоначальномъ Магдебургскомъ учрежденіи.

Какъ ни выгодно было для жителей и полезно для благосостоянія здѣшнихъ городовъ такое внутреннее устройство, но еще важнѣе для нихъ было освобожденіе изъ-подъ власти земскихъ старостъ, управленій замковыхъ и т. п. Въ то время эти мѣстныя власти не были связаны подчиненностію однихъ другимъ, и высшій надзоръ за ихъ дѣйствіями не имѣлъ достаточной силы; оттого въ провинціальномъ управленіи многое зависѣло отъ произвола правителей и коронныхъ чиновниковъ, позволявшихъ себѣ разныя притѣсненія.

Приведемъ въ примѣръ существовавшее въ Кіевѣ распоряженіе, чтобы никто изъ обывателей не имѣлъ ночью огня въ своемъ домѣ, а за особое на то позволеніе отъ воеводы, взыскивалось по 12 копѣ грошей; это запрещеніе уничтожено грамотою 8 Марта 1544 г. Потому неудивительно, что городскіе обыватели болѣе всего дорожили правомъ изыятія отъ всякаго посторонняго вмѣшательства въ дѣла ихъ, о чемъ они наиболѣе хлопотали и выпрашивали у Королей въ числѣ другихъ вольностей. Полезное вліяніе на города такого положенія было признано до нѣкоторой степени и Петромъ Великимъ, учреждавшимъ въ 1721 году Главный Магистратъ для охраненія горожанъ (Вели-

\* По Указу 1718 г. Іюня 11 и Регламенту Коммерцъ-Коллегіи 5 Марта 1719 г.

коросійскихъ городовъ) отъ притѣсненій, предотвращенія тягостей при оборѣ казенныхъ повинностей и обременительнаго размѣщенія войскъ на квартирахъ по городамъ, и т. д.» Главный Магистратъ былъ для всехъ Великоросійскихъ городовъ высшею инстанціей по части судной, правительственной и финансовой. Такое устройство управления Русскихъ городовъ соответствовало главному свойству всехъ вообще тогдашнихъ Русскихъ учреждений — централизціи, которая была весьма слаба въ учрежденияхъ Польскихъ, оттого Польскіе вольные города на Магдебургскомъ правѣ подчинялись только рѣшеніямъ Короля или королевскихъ судовъ по дѣламъ апелляціоннымъ и спорнымъ съ посторонними ведомствами и лицами. Все прочее предоставлялось собственному ихъ рѣшенію, распоряженію и исполненію чрезъ Магистраты. Частная исторія Кіевскихъ городовъ представляетъ много примѣровъ притѣсненій, испытанныхъ гражданами привилегированныхъ городовъ, не смотря на «Магдебурзію» (такъ называли Магдебургское право, со всеми его привилегіями) и на оградительныя грамоты Короля. Въ 1576 году мѣщане Кіевскіе принесли жалобу на сосѣднихъ владѣльцевъ и старосту, что они нарушаютъ ихъ привилегіи, не допускаютъ пользоваться звѣриною и рыбною ловлею, пасаками и т. п., не только на постороннихъ земляхъ, но и на коронныхъ, что на нихъ наложено поборъ куницами и дѣлаютъ имъ разныя обиды. По этой жалобѣ Королемъ Стефаномъ предписано: «князьямъ, воеводамъ, каштелянамъ, княгинямъ, старостамъ, владѣльцамъ, намѣстникамъ и урядникамъ, вдовамъ, землепашцамъ, дворянамъ и другимъ духовнаго и свѣтскаго званія людемъ, владѣющимъ смежными съ г. Каневомъ мѣстями: не дѣлать гражданамъ никакихъ обидъ и притѣсненій и сохранять неприкосновенными ихъ права и преимущества, за чѣмъ въ особенности поручено было наблюдать тамошнему старостѣ Вишневецкому. Не смотря на эти временныя нарушенія правъ, города и мѣстечки, пользовавшіяся привилегіями, находились въ хорошемъ и многіе даже въ цвѣтущемъ состояніи. При обиліи земель и угодій, увольненіи отъ податей, свободномъ отпращиваніи всякихъ промысловъ, внутреннемъ благоустройствѣ управленія, удобствахъ немедленной расправы по тяжбынымъ дѣламъ, всякій гражданинъ легко могъ устроить и поддерживать свое хозяйство, находить многоразличныя заработки, скоплять достатокъ и обеспечивать своихъ дѣтей; ни что не препятствовало имъ заботиться о собственномъ благосостояніи, и если мѣстныя обстоятельства не позволяли сильному развитію торговли ихъ и промышленности и не благопріятствовали скопленію богатствъ, за то бобыльство почти не могло существовать, и послѣдній бѣднякъ, при легкомъ

трудъ, всегда могъ быть сътъ и одѣтъ. Такое дѣйствительно было положеніе Киевскихъ городовъ до половины XVII столѣтія, т. е. до начала казачьихъ войнъ. Замѣтимъ здѣсь, что въ то время по всѣмъ почти городомъ и мѣстечкамъ здѣшлаго края большую часть населенія ихъ составляли реестровые казаки Войска Запорожскаго, что видно изъ тогдашнихъ люстрацій староствъ, произведенныхъ въ 1616 и въ 1622 г. Такъ напримѣръ: въ Чигиринѣ было домовъ мѣщанскихъ 50, а казачьихъ—500, въ Корсунѣ первыхъ 200, послѣднихъ 300, Крымовѣ: мѣщанскихъ домовъ 50, казачьихъ 400; въ Каневѣ (въ 1622 г.) казачьихъ домовъ 1,500, а мѣщанскихъ только 140. \* Въ Киевѣ казаковъ всегда было незначительное число. Остальное народонаселеніе состояло, какъ и нынѣ, болышею частію изъ туземныхъ Малороссіянъ, Поляковъ и Жидовъ.

Въ продолженіе казачьихъ войнъ болыше всего потерпѣли города, какъ укрѣпленные пункты, и запасныя мѣста, привлекавшія въ свои окрестности главнѣйшія военныя дѣйствія. Многіе изъ нихъ были въ конецъ истреблены и долге мѣста ихъ оставались пустыми городищами, другіе разорены, разграблены, частію сожжены. Особенно потерпѣли города по Днѣпру: *Ржищевъ, Каневъ, Черкассы, Чигиринъ и Крыловъ*, о совершенномъ опустошеніи которыхъ упоминается въ Московскомъ трактатѣ, между Россією и Польшей 1686 г. Среди этихъ смуть всѣ почти оригинальные документы и грамоты городовъ на привилегіи и права были затеряны или истреблены, и только долге время спустя открыты слѣды ихъ существованія въ метрикахъ и уцѣлѣвшихъ записныхъ или актовыхъ книгахъ. Послѣдовавшія за казачьими войнами политическія событія, войны и неустройства вовсе не благоприятствовали процвѣтанію и поправленію Киевскихъ городовъ, пришедшихъ съ той поры въ упадокъ. Послѣ Московскаго договора 1686 точныя границы въ здѣшнихъ мѣстахъ, между Россією и Польшей, были опредѣлены формальнымъ порядкомъ не прежде, какъ въ 1781 году. Въ разграничныхъ актахъ упоминается, что въ продолженіе всего почти этого промежутка времени прибрежные Киевскіе города по Днѣпру подвергались частымъ опустошеніямъ до трактатовъ 1768 и 1775 г. Магдебургскія права и привилегіи городовъ пришли въ забвеніе и безсиліе, вопреки даннымъ ими льготамъ, мѣщане обложены люстраціей 1765 г. значительными повинностями, которыя еще были усилены люстраціей 1789 г. Но не забыли преж-

\* Бѣлоцерковскими договорными статьями 20 Сентября 1651 г. постановлено было всему реестровому казачьему войску въ составъ 20,000 размѣститься въ Королевскихъ имѣніяхъ Киевскаго воеводства, куда должны были переселиться и всѣ жившіе дотола въ воеводствахъ Брацлавскомъ и Черниговскомъ, и изъ всѣхъ дворянскихъ имѣній.



нихъ своихъ правъ мѣщане, и старались поставить себя въ прежнее положеніе. Послѣ послѣдней люстраціи 1789 года отъ многихъ здѣшнихъ городовъ ходили депутаты въ Варшаву къ Королю просить о возобновленіи старыхъ Королевскихъ грамотъ; другіе просили о томъ своихъ старостъ, занимавшихъ важныя государственныя должности \*. Старосты разсматривали эти жалобы, справлялись о прежнихъ нравахъ городскихъ жителей и предписывали строго своимъ управленіямъ не дѣлать имъ обидъ и допускать вольное избраніе Магистратскихъ чиновъ и вершеніе дѣлъ по прежнему порядку; а относительно несправедливо наложенныхъ послѣдними люстраціями платежей и повинностей, предоставляли гражданамъ просить въ Королевскомъ Ассесорскомъ Судѣ. И дѣйствительно сохранились нѣкоторые рѣшенія этихъ судовъ 1791 года, которыми всѣ люстраціонныя тягости съ городовъ сложены и прежнія права ихъ возстановлены. Въ слѣдующемъ 1792 г. утвержденъ на сеймѣ общій уставъ о городахъ, по которому всѣ коронныя или королевскіе города Польской республики объявлены вольными, и Королю предоставлено не только возобновлять утраченныя привилегіи древнихъ городовъ, но и выдавать новыя грамоты по селеніямъ изъ вольныхъ людей, имѣющимъ видъ, приличный городу. Вслѣдствіе этого постановленія и просьбъ гражданъ, многіе изъ нынѣшнихъ уѣздныхъ городовъ и нѣкоторыя мѣстечки Кіевской Губерніи получили въ 1792 отъ Короля Станислава-Августа поновительныя грамоты, донынѣ сохранившіяся. Имъ подтверждены въ главныхъ основаніяхъ прежнія привилегіи ихъ и въ особенности независимость отъ мѣстныхъ властей и вольный судъ и управленіе по Магдебургскому праву, но введены также и нѣкоторыя ограниченія, опредѣленныя уставомъ о городахъ 1792 г., именно: городскіе жители обязаны платить поземельную податъ по постановленію Ассесорскихъ Судовъ, основанному на означенномъ уставѣ, а также уплачивать и всякіе другіе сборы въ казну, какіе опредѣлены будутъ на сеймѣ. Этимъ же уставомъ опредѣлены многія подробности внутренняго устройства въ правительственномъ и хозяйственномъ отношеніяхъ городовъ, измѣнившія до нѣкоторой степени древній городской порядокъ, сообразно съ новѣйшими потребностями и устройствомъ Государства. Изъ числа ихъ замѣтимъ, что городскими жителями, участвующими въ выборахъ, раскладкахъ и вольностяхъ и подлежащими городскому суду, признаны были: « всѣ вообще въ городѣ живущіе, шляхетскаго ли они или мѣщанскаго происхожденія, производящіе торги и ремесла, занимающіеся земле-

\* Это видно изъ одного стариннаго рѣшенія Ассесорскаго Суда о правахъ Чигирина и выселенныхъ изъ него и на его земляхъ м.м. Крылова и Медвѣдовки.

ннествомъ, распродаютъ водян или камни бы то ни было промысломъ лю-  
ди.»

Въ такомъ видѣ Кіевскіе города со всѣмъ здѣшнимъ краемъ перешли въ 1795 году подъ Русское управленіе. При устройствѣ этого края состоялся 12 декабря 1796 г. Высочайшій указъ, по которому Кіевская Губернія, вмѣстѣ съ другими тѣмъ означенными, оставлена на прежнихъ правахъ и привилегіяхъ. Въ слѣдствіе этого постановленія въ слѣдующемъ 1797 году, при образованіи Кіевской Губерніи въ настоящемъ ея составѣ, городскіе обыватели допущены къ выбору Магистратскихъ своихъ чиновъ; судъ и расправа и внутреннее управленіе производились по древнему порядку, на основаніи Магдебургскаго права, но подъ надзоромъ и высшею властью мѣстныхъ привилегій. Приговоры Магистрата во дѣлахъ уголовнымъ представлялись на утверженіе Кіевского Губернатора, а апелляція на рѣшенія Магистратовъ по гражданскимъ дѣламъ слѣдовало подавать прямо въ Сенатъ. Любопытны рѣшенія этихъ присутственныхъ мѣстъ въ XIX столѣтіи, основанныя на законахъ составленныхъ въ 947 году, почти за 900 лѣтъ и сохранившихся до 1832 года, въ которомъ они уничтожены. Въ протоколахъ дѣлъ уголовныхъ и гражданскихъ, рѣшенныхъ въ Кіевскомъ Магистратѣ, по каждому дѣлу приводились страницы вышеупомянутаго сборника Магдебургскаго уложенія (книга порядка), выписка изъ него соотвѣтственныхъ дѣлу мѣстъ (переведенныя по русски), ссылка на книгу *«Зерцало Саксонское (Speculum Saxonicum)»*, на *право гражданское (Магдебургское)*, на *книгу статута (артикулы лагнскіе)*, *книгу воинскаго процесса*, и т. п. Но вмѣстѣ съ этими старинными законами, впрочемъ весьма удовольствительными для каждого случая, встрѣчается ссылка и на Русскіе законы; чаще всего приводился по уголовнымъ дѣламъ Указъ 16 Февраля 1763, въ которомъ сказано (пунктъ 37) «лучше въ неизвѣстїи и не имѣя точнаго обвиненія виновнаго освободить, нежели невиннаго истязать» — и на этомъ основаніи незначительныя дѣла, при недостаточности судебныхъ доказательствъ, рѣшались освобожденіемъ сомнительныхъ подсудимыхъ. При устройствѣ губерніи 1797 года нѣкоторые изъ прежнихъ городовъ переименованы въ мѣстечки, другіе — изъ мѣстечекъ перешли на степень уѣздныхъ городовъ, или остались городами, названы уѣздными и отдѣлены отъ старостъ, къ составу которыхъ дотошъ принадлежали. Обо всѣхъ этихъ измѣненіяхъ упомянемъ въ частномъ обзорѣни каждого города и нѣкоторыхъ мѣстечекъ, а здѣсь заключимъ замѣчаніемъ, что все выше-сказанное относится къ городамъ и мѣстечкамъ, образовавшимся въ имѣніяхъ коронныхъ; но были еще города и мѣстечки владѣльческіе, вполнѣ зависѣвшіе

по суду, по управлению и по сборам от своих владельцев и не пользовавшиеся ни Магдебургским и ни какими другими общими правами. Некоторые из этих городов, составляя центральные пункты обширных поместий, сохранились донынѣ, какъ напримеръ удачный городъ Бердичевъ, принадлежащій Князю Радзивилу и г. Умань, перешедшій изъ частнаго владѣнія въ казенное посредствомъ козацкаціи, другіе въ слѣдствіе раздробительныхъ продажъ и разныхъ сдѣлокъ стали частною собственностью многихъ владельцев, какъ часто бываетъ въ большихъ селеніяхъ; таковы нынѣ Днѣпецъ и Мухомокъ, разбитые на множество мелкихъ частей, которыхъ владельцы сохраняютъ надъ ними общія помѣщичьи права.

### III. КІЕВЪ.

#### А. МѢСТНОСТЬ И ПОСТЕПЕННОЕ РАСПРОСТРАНЕНІЕ ГОРОДА.

Кіевъ, губервскій городъ Киевской Губерніи, лежитъ на правомъ берегу р. Днѣпра подлѣ 50° 27' сѣверной широты и 48° 13' 21" восточной долготы, считая отъ перваго меридіана. Относительно къ положенію С.-Петербурга, Кіевъ лежитъ на От. Ом. 51 сая восточнѣе.

Расстоянія между Кіевомъ и значительнѣйшими городами означены выше. Находясь почти на серединѣ всего протяженія р. Днѣпра, онъ находится въ слѣдующихъ расстояніяхъ отъ нѣкоторыхъ замѣчательныхъ пунктовъ этой рѣки: къ сѣверу: отъ впаденія въ р. Днѣпръ судоходной рѣки Припяти—93 версты, отъ впаденія въ Днѣпръ славной рѣки Тетерева—70 версты, отъ впаденія въ р. Днѣпръ съ лѣвой его стороны судоходной р. Десны—7 версты. Къ югу внизъ по Днѣпру: отъ торговой пристани Ржищева—65 версты, отъ Черкасской пристани—172 версты, отъ пункта, гдѣ Днѣпръ переходитъ изъ Киевской Губерніи въ Хорсонскую—267 версты, отъ Днѣпровскихъ пороговъ—376 версты. Городъ расположенъ частью на горахъ, простирающихся вдоль береговъ рѣки, частью на низменныхъ берегахъ ея; оттого онъ представляется въ двухъ совершенно различныхъ видахъ—съ противоположнаго берега рѣки и съ наторной стороны. Изъ-за Днѣпра къ Кіеву ведетъ отъ м. Броваръ шоссе, проложенное на пространствѣ 18 версты, черезъ песчаную, ровную мѣстность, склоняющуюся къ Днѣпру, усыпанную озерами и болотами, поросшую кустарникомъ и мелкимъ сосновымъ лѣсомъ. Въ трехъ верстахъ отъ рѣки эта равнина оканчивается въ одномъ мѣстѣ возвышенностію, называемою *Лысой горою*, а за нею раз-

виднаются низкіе поемные луга. Отсюда открывается весь почти городъ, унизанный церквами; колоколавя Кіево-Печерской Лавры виднётся ещё за 30 или 40 верстъ. Съ противоположной стороны окрестности Кіева представляютъ возвышенную равнину, перерезанную во многихъ мѣстахъ глубокими рытвинами и оврагами; въ некоторыхъ изъ нихъ пробіраются къ Днѣпру ручьи; но большая часть сухіе. Ближе къ окраинамъ эти возвышенности образуютъ довольно мысшія горы, раздѣленныя глубокими развалами и оврагами, изъ которыхъ нѣкоторые спускаются къ Днѣпру и проводятъ въ него дождевыя воды, другіе — не имѣютъ съ нимъ сообщенія. Всѣ они змѣтно расширяются и углубляются со временемъ, и движеніе въ нихъ рытвого грунта обнаруживается обвалами, случающимися время отъ времени. Эти горы тянутся параллельно съ теченіемъ Днѣпра; по нимъ расположены верхнія части города. Между прибрежными горами и рѣкою простирается низменная полоса, застроенная нижними частями города. Эта полоса весьма различной ширины опредѣляется въ свохъ очертаніяхъ теченіемъ рѣки. Соединившись съ Десною Днѣпръ раздѣляется передъ Кіевомъ на два протока, изъ которыхъ одинъ главный или настоящее русло рѣки идетъ прямо на треугольный полуостровъ, занятый Подоломъ. Другой рукавъ отдѣляется отъ Десны и соединившись посредствомъ протока, называемаго *Пробитцемъ* съ Днѣпромъ, протекаетъ выше Кіева по лугамъ, нося названіе *Черторіи*. Этотъ протокъ, вмѣстѣ съ первымъ, образуетъ островъ *Трухановъ* и соединяется противъ Николаевского монастыря въ одно русло. На означенномъ островѣ замѣтенъ еще слѣдъ древняго озера Долобесскаго или Выдолобскаго, упоминаемаго въ летописяхъ. Кромѣ Днѣпра замѣчательны въ Кіевѣ еще слѣдующія воды: *Почайна*, нѣдѣль незначительный ручей, вытекающій изъ Юрданскаго озера и впадающій въ Днѣпръ выше Подола; но этотъ ручей встарину былъ судоходною рѣкою, впадавшею въ Днѣпръ гораздо далѣе вышшняго пункта, именно ниже Крещатика, на мѣстѣ крещенія Кіевлянъ при Св. Владимірѣ. Въ началѣ XVIII столѣтія, съ 1700—1712 г. во время Турецкой войны, казенныя барки, отправлявшіяся изъ р. Десны, отъ Брянска, съ военными припасами, обыкновенно входили въ устье Почайны и въ верхней ея части останавливались для зимовки при дубовыхъ клѣткахъ, для того устроенныхъ, отчего и самое это мѣсто долго называлось *Притыкою*. Тамъ, гдѣ Днѣпръ дѣлаетъ поворотъ, для сокращенія судамъ пути, былъ прокопанъ каналъ черезъ узкую земляную косу, отдѣлявшую Почайну отъ главнаго русла; этимъ проходомъ устремлялись въ нее Днѣпровскія воды и быстрымъ своимъ теченіемъ онѣ со временемъ размыли и уничтожили остальную часть косы и слились съ Почайной, отъ которой нынѣ осталась одна

только вершина. Другая рѣчка, тоже историческая, *Лыбедь* выходитъ въ 20 верстахъ къ западу отъ Кіева изъ с. Ворцаговки. Прежде въ ней было много воды, а нынче она состоитъ изъ трехъ болотистыхъ прудовъ съ плотинами, изъ которыхъ изливается въ Днѣпръ мелкимъ ручьемъ, ниже Выдубицкаго монастыря.

Къ сѣверу отъ города проходитъ черезъ нагорную площадь длинный и глубокий оврагъ, по которому течетъ ручей, называемый *Сырцею*, выходящій изъ родниковъ возлѣ с. Бѣлич. Онъ питается множествомъ родниковъ, выходящихъ изъ главнаго оврага и изъ побочныхъ рывинъ; на немъ 15 прудовъ съ плотинами, черезъ которыя изливается небольшимъ ручьемъ въ Днѣпръ. Прочія рѣчки и ручьи въ самомъ Кіевѣ и его окрестностяхъ, по значительности, не заслуживаютъ упоминанія. Эти воды большею частью удобны къ употребленію, но имъ предпочтается ключевая вода нѣкоторыхъ источниковъ, особенно двухъ, называемыхъ *Глубоцкимъ* и *Буславскимъ*. Колодцы и родники, выходящіе изъ Старокіевскихъ горъ, содержатъ въ себѣ болѣе или менѣе селитры и потому неприятны на вкусъ, а на Печерскихъ горахъ вода въ нихъ даже противная отъ желѣзной охры. Поверхность Кіевскихъ возвышенностей чрезвычайно не ровная, подъемы и спуски встрѣчаются на каждомъ шагу и не много уличь, нѣсколько длинныхъ, которыя лежали бы горизонтально. Неудобства такой мѣстности для обитанія не мѣшаютъ быть ей однако живописною. Виды особенно разнообразны и обширны съ крайнихъ возвышенностей къ сторонѣ Днѣпра; самое открытое мѣсто — у Андреевской церкви въ старомъ Кіевѣ. По этой разнообразной мѣстности разбросаны не менѣе разнообразныя строенія верхняго и нижняго Кіева. Весь городъ съ принадлежащими ему землями занимаетъ по изгибамъ р. Днѣпра протяженіе — до 14 верстъ, но въ ширину, т. е. съ нагорной стороны простирается отъ двухъ до четырехъ верстъ. Хотя Кіевъ весьма древній городъ, однако въ настоящее время въ немъ не замѣтно на взглядъ ничего вѣдлаго, исключая развѣ нѣсколькихъ деревянныхъ домовъ, назначенныхъ къ сломкѣ. Вообще онъ представляетъ видъ благоустроеннаго, развивающагося города переходящаго въ другія, болѣе просторныя и правильныя формы. Это движеніе тѣсно связано съ прошлыми перемѣнами, имѣвшими вліяніе на распространеніе и устройство города; потому не излишне указать на нихъ, не входя въ подробныя изслѣдованія объ основаніи Кіева и историческихъ въ немъ событіяхъ, о чемъ уже много писано. \* Въ этомъ отношеніи время существованія Кіева представляетъ три

\* Замѣчательнѣйшія историческія сочиненія о Кіевѣ, донныя изданія, суть слѣдующія: 1) Обзоръ г. Кіева въ отношеніи къ древностямъ. 1847, изданное И. Фундук-

гдѣнія эпохи: первая— до разрушенія его, Батдземъ, въ 1239 году; вторая— время зависимости, отъ Литвы и Польши; третья— Русская. Какъ известно, Кіевъ съ 1037 г. сталъ столицею всей Россіи и на этой степенѣ оставался до половины XII столѣтія, когда Велико-Княжескій престолъ перенесенъ оттуда во Владиміръ-на-Клязьмѣ. Присутствіе въ городѣ или выѣздъ изъ него Двора и значительнаго числа знатныхъ и богатыхъ лицъ, сопровождавшихъ дворъ или участвовавшихъ въ высшемъ управленіи Государствомъ, безъ сомнѣнія, много имѣли вліянія на пространство, устройство и населеніе древняго Кіева. О тогдашнемъ состояніи его дошли до насъ только весьма поверхностныя свѣдѣнія. Между прочимъ нѣкто Еггаръ, жившій въ началѣ XI столѣтія, упоминаетъ, что въ Кіевѣ было тогда болѣе 300 церквей, 8 торжищъ и безчисленное множество народа \*. О многолюдствѣ его и объемѣ свѣдѣтельствуютъ еще слѣды древнихъ жилищъ, находимые и въ настоящее время на пространствѣ отъ 5 до 8 верстъ отъ города. Первоначально весь верхній городъ заключался на возвышенностяхъ, занимаемыхъ нынѣ старымъ Кіевомъ. Онъ образовался изъ трехъ отдѣленій, постепенно устроенныхъ и укрѣпленныхъ Великими Князьями. Древнѣйшее было изъ нихъ Андреевское, на горѣ того же имени; тамъ находился Велико-Княжескій дворецъ, теремный дворъ, 4 церкви, два монастыря и много разныхъ зданій, оставившихъ по себѣ слѣды въ почвѣ всей этой мѣстности. Этотъ старый городъ былъ окруженъ землянымъ валомъ, за чертой котораго жители продолжали строиться и образовали другое отдѣленіе — Софійское, около вышшняго собора того же названія. Ярославъ I обвелъ его новымъ землянымъ валомъ около 1039 г., оба отдѣленія соединились между собою на пути отъ Десятницой церкви каменными воротами, называвшимися впоследствии Батыевыми, остатки которыхъ существовали до 1796 г. На восточномъ углу стараго Кіева находилось третье его отдѣленіе — Михайловское, тоже окруженное валомъ. Къ составу древняго города еще принадлежали части: *Перетьсьце* — селеніе на южной цокатости стараго Кіева; къ сторонѣ Креватика и гора, называемая 2)

2) Краткое описаніе Кіева, содержащее историческую перечень сего города. М. Берлинскаго—1820. 3) Паломникъ Кіевскій или путеводитель по монастырямъ и церквамъ Кіевскимъ. И. Максимовича—1845. 4) Кіевъ, путешествіе къ Святымъ мѣстамъ Русскимъ—А. Муравьева. 5) Исторія Кіевской Академіи. М. Булгакова—1842. 6) Святаго Кіево-Печерскаго Лавра и разныя другія частныя описанія церквей, житія Св. мучениковъ. 7) Кіевлянинъ—1844 и 1845 и 8) Изданная г. Закревскимъ книга: о Кіевѣ.

\* Еще можно привести свидѣтельство Дитмара, что въ 1018 г. въ Кіевѣ было слишкомъ 400 церквей, и нашихъ древнихъ летописцевъ, что въ пожарѣ 1124 г. однихъ церквей сгорѣло до 600 (Обозр. Кіева въ отношеніи къ древностямъ, стр. III).

важная Скавица или Шкавица, посвящая съ 912 г. названіе Олговой могилы; въплоть на ней кладбище. По окрестностямъ разсыяны были монастыри, загородныя дворцы и хутора, дамые простиралась лѣса. Нижній городъ, называвшійся и въ ту пору Подоломъ, началъ заселяться со времени Ярослава, когда болотистый и вязкій дотолъ грунтъ началъ укрѣпляться. По удобствамъ мѣста Подольскъ вскорѣ распространился, и при Святополкѣ II былъ уже главнымъ торговымъ мѣстомъ въ Кіевѣ, чему много способствовалъ поселившіеся тамъ Новгородцы. Отъ Подола простиралась болотистая полоса, нынѣ застроенная Плоскою частью, а тогда пустынная; по ней пролегла только возъ самыхъ торъ дорога отъ с. Българодки на Подоль. Всѣ эти сельбища въ совокупности составляли весьма обширный городъ, развитію котораго благоприятствовали удобства положенія, поселеніе въ немъ иностранныхъ торговыхъ людей, сношенія съ Византіей и съ Востокомъ, распространеніе изъ него Православія и т. п. Начало второй эпохи въ существованіи Кіева естественно отмѣчается разореніемъ его въ 1240 г. Монголами подъ предводительствомъ Батыея. Десять лѣтъ онъ оставался въ развалинахъ и безлюднымъ; потомъ стали появляться между покершицами бѣдные хижинны; для защиты отъ продолжавшихся набѣговъ, жители построили на мѣстѣ стараго Кіева деревянное укрѣпленіе, а на Подольскъ отгородились помисадникомъ; но это не спасло ихъ еще отъ нѣсколькихъ разореній, которыя вмѣстѣ съ чумою едва не уничтожили Кіева навсегда. Наконецъ въ 1320 развалины его явсованы Гедиминомъ, Великимъ Княземъ Литовскимъ; городъ съ цѣлымъ краемъ присоединенъ къ Литвѣ, а впоследствии, вмѣстѣ съ нею—къ Польшѣ. Литовскіе Князья и Польскіе Короли, обезпечивъ страну отъ набѣговъ Татаръ, способствовали по-возможности его устройству. По ходатайству Православнаго духовенства возобновлялись разоренныя церкви и монастыри и строились другія зданія. Торговля выгоды начали снова привлекать населеніе на Подольскъ, особенно Ереевъ, Грековъ и Армянъ, чему много способствовали внутреннія смуты и войны XVII столѣтія. Около того же времени стали появляться заселенія на низменной полосѣ, составляющей продолженіе Подола, образовавшія впоследствии особую часть города, называемую Плоскою. Это предмѣстье оканчивалось къ сѣверу у Кирилловскаго монастыря, за которымъ простиралось обширное пустое мѣсто, ограниченное съ одной стороны продолженіемъ Кіевскихъ возвышенностей, а съ другой луговымъ побережьемъ Дѣвпра, называемымъ Оболоною. Тамъ, среди лѣсовъ, по оврагамъ и ручьямъ, въ позднѣйшее время стали являться случайныя поселенія отдѣльными хуторами и куренями, соединившіяся потомъ въ сплошныя селенія, изъ которыхъ

образовались нынѣшнія Кіевскія предместья: Куренка и Преорка. Видъ города, не смотря на значительное его распространіе, былъ въ XVII-столѣтіи и долго еще спустя—весьма скудный. Единственными каменными зданіями было въ немъ пять церквей; обывательскіе дома или скорѣе хижины все были деревянные, низкіе, крытые соломой, изрѣдка деревомъ; огороженные плетенью, они тянулись вдоль узкихъ, кривыхъ улицъ безъ всякой правильности. При самомъ простомъ бытѣ жители производили однако, по свидѣтельству Бондана, значительный торгъ: хлѣбомъ, мѣхами, воскомъ, медомъ, саломъ, соленою рыбкою и т. п., продуктами, указывающими на земледѣльческія занятія тогдашнихъ мѣщанъ. Въ продолженіе Литовско-Польской эпохи граждане Кіева получали привилегіи на устройство и права Магдебургскія (Граматы 1516 и 1554 г.); учреждено Братство и при немъ училище, преобразованное впоследствии въ Духовную Академію; дана Армянамъ привилегія на поселеніе въ Кіевъ и постройку церкви (въ половинѣ XV столѣтія); учреждена постоянная Римско-Католическая епископія (съ 1320 г.); построено нѣсколько церквей и монастырей этого исповѣданія и заняты Уніатскимъ и Католическимъ духовенствомъ многія церкви и монастыри съ ихъ имуществомъ, принадлежавшіе Православному духовенству. Во время казацкихъ войнъ въ 1649 г. Римско-Католическіе монастыри были разорены казаками Хмѣльницкаго; но въ 1651 году городъ перешелъ опять въ руки Поляковъ; при чемъ былъ опустошенъ сильнымъ пожаромъ (16 и 17 Августа), отъ котораго сгорѣло въ первый день 60 домовъ, на другой боѣе 200 однихъ дворянскихъ домовъ, нѣсколько церквей, Ратуша, лавки, пивоварни, хлѣбни, гостинный домъ и много другихъ зданій; также хранившіяся въ соборѣ древнія книги, въ которыхъ записаны были привилегіи Русскихъ Князей и Королей Польскихъ, и другіе драгоценные акты.

Съ переходомъ Кіева въ 1654 году во владѣніе Россіи, наступила для него новая эпоха. Все прежнія права его и привилегіи подтверждены новымъ правительствомъ и сверхъ того въ 1660 году удалены изъ города Поляки, Армяне и Евреи; а земли и мѣста, которыми завладѣло Римско-Католическое духовенство, отъ него отобраны и возвращены городу. \* Но смуты, долго еще продолжавшіяся и послѣ возвращенія Кіева Россіи, почти вовсе разорили этотъ городъ, особенно Подоль, который отъ частыхъ опустошеній, около 1670 г., обратился въ бѣдное, почти безлюдное селеніе, съ опустѣлыми общественными

\* А именно: пожалованныя Владиславомъ Кіевскому Епископу часть Подола, подгородье Плоское и нѣкоторыя городскія земли, а Доминиканцамъ село Преорка и разныя доходныя статьи.



и четными стрелками. Около этого времени, по распоряженію Гетмана, стали селиться на Подолѣ казаки, преданные Россіи, для удержанія Подольскихъ жителей, оказывавшихъ въ то время наклонность къ Польшѣ.

Замѣтимъ здѣсь, что хотя прежнія права Кіева были утверждены, однако, въ skutныхъ обстоятельствахъ второй половины XVII столѣтія Кіевскіе граждане во всемъ зависѣли отъ Воеводъ и Губернаторовъ, а также и отъ Гетмановъ, особенно — Мазепы и двухъ его преемниковъ, носившихъ званіе *Рейментарей* Кіево-Магистратскихъ Конниковъ (Конниками были купеческіе и участвовавшіе въ Магистратскихъ выборахъ люди). Городъ вновь вступилъ въ свои права и привилегіи по тремъ грамотамъ, даннымъ ему въ 1699, 1700 и 1710 годахъ. Между тѣмъ Православное духовенство получило въ эту пору отъ Государей и отъ Гетмановъ много разныхъ льготъ, выгодъ и имуществъ, обогатившихъ церкви, монастыри и разныя духовныя заведенія, число которыхъ значительно увеличилось, особенно въ послѣднее десятилетіе XVII столѣтія распоряженій къ заселенію и улучшенію общественныхъ и частныхъ строеній не было, но старались привести городъ, какъ важный военный пунктъ, въ возможно-лучшее оборонительное состояніе. Первый Русскій Воевода Князь Буракинъ распространилъ и исправилъ Старо-Кіевскую крѣпость. Позже, до взятія Турками Чигирина въ 1678 году, Главнокомандующій запаснымъ войскомъ Князь Черкасской прибавилъ къ прежнимъ укрѣпленіямъ большое мѣсто со стороны Печерска, и обнесъ его земляными валами. Въ то же время сдѣланы нѣкоторыя укрѣпленія и около Кіево-Печерской Лавры. Но вся эта система укрѣпленій найдена Петромъ-Великимъ, при посѣщеніи его Кіева въ 1706 году, недостаточною, особенно по тогдашнимъ политическимъ отношеніямъ къ Швеціи. Осмотрѣвъ окрестности Кіева, Государь избралъ центральнымъ пунктомъ своихъ укрѣпленій Кіево-Печерскую Лавру, гдѣ собственноручно заложилъ настоящую крѣпость, оконченную тогда въ 1708 и послужившую основаніемъ нынѣшнимъ обширнымъ сооруженіямъ около этого мѣста. До того времени около Лавры было селеніе, которое вмѣстѣ съ небольшою слободою, при Никольскомъ монастырѣ, составляло отдѣльное отъ города мѣстечко Печерское. Съ сооруженіемъ крѣпости, оно значительно распространилось и населеніе его умножилось военными людьми, рабочими и разными должностными и называлось уже Печерскимъ форштатомъ. Въ 1704 году этотъ форштатъ значительно распространился поселеніемъ на немъ особою слободою, подъ названіемъ Солдатской, переформированныхъ тогда въ четыре тысяцкіе регулярные полки стрѣльцевъ, съ давняго времени живъ

часть I.

шихъ въ разныхъ частяхъ Кіева и часто бунтовавшихъ, по примѣру Московскаго стрѣleckаго войска. Съ 1711 года переняи въ крѣпость на жительство начальники города и губерніи, такъ что Лавра съ крѣпостью и форштатомъ составляла въ то время нѣкоторымъ образомъ особый городъ, отдѣлявшійся отъ стараго Кіева обширнымъ, пустымъ и лѣснымъ мѣстомъ, застроеннымъ нынѣ Печерскою и Дворцовою частями и Крепцанкомъ. Для большаго удобства сообщенія между Печерскомъ и Подоломъ, Губернаторъ Князь Голицынъ устроилъ въ 1701 г. новую дорогу, со спускомъ у того мѣста, гдѣ нынѣ памятникъ Св. Владиміру.

Во время Турецкой войны, окончившейся въ 1740 году, Кіевъ испыталъ много тягостей, особенно по обширному укрѣпленію Подола, возложенному на счетъ мѣщанства. Однако въ эту пору сдѣланы нѣкоторыя казенныя постройки и предпріяты первыя мѣры къ устроению города. Такъ въ 1731 г. достроена Ратуша; на Подолѣ (въ которомъ въ 1753 г. было уже обывательскихъ дворовъ 2,140) главныя улицы вымощены и проведены канавы, построены лазареты, цейхгаузы, пороховые погреба, деревянные дома инженерный и дѣловой Артиллерійскій и т. п. Въ 1615 году Императрица Елисавета, во время пребыванія своего въ Кіевѣ, заложила прекрасную Андреевскую церковь; по ея же повелѣнію выстроены въ 1752 году Государевъ дворецъ съ обширнымъ и живописнымъ при немъ садомъ, между старымъ Кіевомъ и Печерскомъ. Около тогоже времени окончена извѣстная Печерская колокольня, начатая въ 1731 году, архитекторомъ Шейденомъ. Выше сказано, что весь грунтъ, на которомъ расположенъ верхній Кіевъ — чрезвычайно рыхлый. Дождевыя воды, подземные ключи, сильное теченіе Днѣпра со стороны Печерска и многочисленныя углубленія, сдѣланныя въ горахъ обывателями, для своихъ дворовъ, со стороны Подола и Плоскаго, были причиною частыхъ обваловъ и представляли не маловажную опасность для города, особенно для Печерскихъ пещеръ. По этому приняты были мѣры къ укрѣпленію горъ, и прежде всего — Печерской горы, для чего была учреждена даже въ 1755 г. особая Контора на этотъ предметъ. Но дѣйствія ея и разныя деревянныя подпоры, устроенныя для удержанія движенія грунта въ Печерской горѣ, оказались безуспѣшными и цѣль эта достигнута уже, долгое время спустя, другими прочнѣйшими сооружениями. Для Подола важное неудобство заключалось въ стремительномъ теченіи Днѣпра прямо на треугольный полуостровъ, занимаемый этою частью города. Напоръ потока началъ отмывать и уносить берега съ тѣхъ поръ, какъ раз-

выта имъ земляная коса, отдѣлявшая русло Днѣпра отъ Почайны. Съ 1757 года предпринято было много мѣръ для укрѣпленія въ этомъ мѣстѣ береговъ кѣбтями, потопленіемъ байдиковъ, нагруженныхъ камнями, старались даже отвести потокъ, но все напрасно и, вопреку остался донынѣ не разрыщеннымъ.

Народонаселеніе въ Кіевѣ значительно увеличилось со времени открытія въ немъ, въ 1782 г., намістническаго управленія и разрѣшенія указомъ селиться въ этомъ городѣ казакамъ и иногороднымъ людямъ Великой и Малой Россіи. Относительно подчиненности съ учрежденіемъ Кіевского Намістничества, Кіевъ поступилъ въ завѣдываніе Казенной Палаты по хозяйственной части; полицейская и распорядительная часть возложена на Кіевского Губернатора, военная - на Коменданта Печерской крѣпости, а судопроизводство и внутреннее управленіе предоставлено самимъ жителямъ на основаніи Магдебургскаго права, которое, замѣтимъ здѣсь, распространялось, съ самаго введенія его, на однихъ гражданъ Кіево-Подола, между тѣмъ какъ верхній городъ всегда находился подъ непосредственнымъ управленіемъ Воеводъ и Губернаторовъ. Впрочемъ до 1782 года вопросъ о Магдебургскомъ правѣ виродежаніе слишкомъ ста мѣтъ безпрестанно измѣнялся сообразно съ общими пере мѣнами въ устройствѣ управленія цѣлаго края; однако болышею частію городъ зависѣлъ отъ Малороссійскаго главнаго управленія, а Кіевскіе Губернаторы имѣли только мѣстный надзоръ за гражданами, не входя впрочемъ во внутреннія дѣла Магистрата.

Съ царствованія Екатерины II началось настоящее устройство города и много произошло въ немъ пере мѣнъ, обратившихся въ пользу города.

Въ 1787 году Императрица Екатерина II, во время присутствія своего въ Кіевѣ, утвердила первый правильный планъ этого города, составленный Генераломъ-Артиллеріи Миллеромъ и Графомъ Шуваловымъ. По этому плану предполагалось весь городъ сосредоточить на высотахъ, начинающа отъ Печерской крѣпости къ старому Кіеву, туда должны были переселиться постепенно Подольскіе жители, а Подоль уничтожался вовсе, какъ городская часть; мѣсто его предназначалось для однихъ загородныхъ дворовъ. Главною частью предполагалась Кіево-Печерская; Печерскія укрѣпленія должно было соединить ретраншаментами съ Старо-Кіевскими въ одно цѣлое. Этотъ планъ представлялъ много удобствъ въ военномъ отношеніи, также для здоровья жителей и безопасности отъ разливовъ Днѣпра, но онъ не согласовался съ выгодами мѣщанъ и съ потребностями торговли, почему впоследствии въ 1797 г.

уничтоженіе Подола отмѣнено указомъ 13 Октября; подтверждено только стараться объ увеличеніи на немъ числа каменныхъ зданій. Въ этомъ же году образовалась Кіевская Губернія въ настоящемъ ея составѣ и Кіевъ названъ тѣмъ губернскимъ въ ней городомъ.

По сохранившимся свѣдѣніямъ, въ каждой изъ тогдашнихъ трехъ городскихъ частей, было слѣдующее число городскихъ зданій и домовъ:

	внѣ лавры.							
	На Подолъ.		На стар. Кіевъ.		На Печерскъ.		Итого.	
	Ка-мен-ныхъ.	Деревя-ныхъ.	Ка-мен-ныхъ.	Деревя-ныхъ.	Ка-мен-ныхъ.	Деревя-ныхъ.	Камен-ныхъ.	Деревя-ныхъ.
Церквей большихъ и малыхъ . . . . .	15	11	8	6	3	5	26	20
Монастырей и разныхъ церковныхъ строеній . . .	16	.	13	.	.	.	47	.
Публичныхъ и городскихъ строеній . . . . .	12	.	.	.	6	.	.	.
Частныхъ домовъ . . . . .	12	2,068	.	506	.	1,098	12	2,672

Въ число деревянныхъ строеній не включены монастырскія и общественныя зданія; не считаются также всѣ строения внутри Кіево-Печерской Лавры.

Судя по числу обязательскихъ домовъ, полагая кругомъ по меньшей мѣрѣ по восьми душъ на дворъ, всѣхъ жителей могло тогда быть до 22,000. Въ официальныхъ свѣдѣніяхъ, собранныхъ въ 1797 году здѣшней Казенною Палатою для Государственной Канцелярско-Коллегіи, показано: купцовъ Христіанъ 347, мужескаго пола, купцовъ Евреевъ 3, мѣщанъ Христіанъ 4,463, мѣщанъ Евреевъ 563, всего 5,376 душъ, что составитъ съ женскимъ поломъ до 11,000. Къ этому числу надобно прибавить дворянъ, чиновниковъ и духовныхъ съ семействами ихъ, не вошедшихъ въ исчисленіе Палаты, а съ ними постоянное населеніе города составило бы не болѣе 15,000 душъ обою пола.

По другому источнику число постоянныхъ жителей въ Кіевѣ въ началѣ 1798 г. простиралось до 19,000 душъ, какъ видно изъ вѣдомости, въ томъ го-

ду составленной Магистратомъ по поводу раскладки сбора на содержание полиціи и городскихъ мѣстъ.

	Число хозяевъ, ихъ дѣтей и родственниковъ.		Число жильцовъ, слугъ и работниковъ.	
	Мужеск.	Женск.	Мужеск.	Женск.
Въ I части 5 кварталовъ . . . . .	1,646	1,865	859	875
— II — 3 . . . . .	916	1 215	210	357
— III — 7 . . . . .	3,314	4,085	1,710	2,031
Всего . . . . .	5,876	7,165	2,779	3,261
	8,655		10,426	

Это число значительно увеличивалось людьми иногородными, проживавшими по паспортамъ и билетамъ, множествомъ разныхъ промышленниковъ и жидовъ, военными, богомольцами и т. п.—Рожденные и умершіе въ ихъ семействахъ вписывались въ здѣшнія метрики, потому число тѣхъ и другихъ за то время можетъ тоже дать понятіе о приблизительной массѣ Кіевскаго населенія. Съ 1796—1800 въ Кіевѣ число родившихся и умершихъ было слѣдующее:

	Родившихся.		Умершихъ.	
	Мужескаго пола.	Женскаго пола.	Мужескаго пола.	Женскаго пола.
Въ 1796 году . . . . .	525	538	607	481
— 1797 — . . . . .	529	493	691	509
— 1798 — . . . . .	572	560	953	723
— 1799 — . . . . .	790	733	979	734
— 1800 — . . . . .	723	686	926	829
Среднимъ числомъ за 5 лѣтъ	628	602	851	634

Число умирающихъ прегиыало рoдившихся на 255 ежегодно; но такъ и должно было быть по тому, что большая часть людей изъ временнаго населенія приходитъ безъ своихъ семействъ, въ которыхъ рoдившіеся записываются на мѣсць постоянного жительства, а умирающіе на мѣсць смерти; къ этому надобно прибавить еще смертность въ военныхъ госпиталяхъ и лазаретахъ, не относящуюся собственно къ городскому населенію. Но если судить о числѣ жителей по числу рoдившихся, полагая послѣднихъ по 4 на 100 противъ первыхъ, то въ Кіевѣ должно было находиться съ 1796 — 1800 г. слишкомъ 50,000 душъ. Умноженію народонаселенія въ Кіевѣ и распространенію самаго города значительно способствовало перенесеніе изъ г. Дубно въ 1797 Крещенской ярманки, называемой Контрактами, на которую съѣзжались до 5,000 разнаго званія людей, преимущественно помѣщиковъ и дворянъ, и производятся обороты и сдѣлки на огромныя суммы. Особенно скоро застроился верхній городъ съ начала нынѣшняго столѣтія. Учрежденіе нѣкоторыхъ новыхъ управленій и учебныхъ заведеній, расширяющійся общественный кругъ, разныя удобства для дѣлъ, богомолье, удовольствія и т. п., привлекли въ Кіевъ много новыхъ поселенцевъ, которыхъ красивые дома начали располагаться правильными и широкими улицами по пустому прежде пространству около Дворцоваго сада и отъ присутственныхъ мѣсць къ сторонамъ Крещатики. Распространеніе Подола, которому особенно благопріятствовали контракты и усиленіе торговли по Днѣпру, несколько задержалось большимъ пожаромъ, случившимся 9 Іюля 1811 г., отъ котораго сгорѣло тамъ: 11 каменныхъ и 5 деревянныхъ церквей, 3 монастыря, гостинный дворъ, духовная академія съ библиотекой, магистратъ, много другихъ общественныхъ зданій и почти все обывательскіе дома. Но это несчастіе послужило въ пользу дальнѣйшему устройству Подола, который, послѣ пожара, принеодится въ правильный видъ по плану, утвержденному въ 1812 году для этой части и для смежной съ нею за каналомъ Плоской части.

Чтобы опредѣлить, въ какой мѣрѣ городъ распространился въ эту пору, приведемъ другія свѣдѣнія о числѣ въ немъ зданій, домовъ и жителей въ 1817 г., следовательно спустя слишкомъ 20 лѣтъ со времени открытія здѣшней губерніи, къ которому относятся вышеприведенныя свѣдѣнія по тѣмъ же предметамъ. Въ 1817 г. весь городъ раздѣлялся уже на четыре части: Печерская, Старо-Кіевская, Подоль и Плоская слобода, съ селами: Курневкою и Преоркою. Строеній разнаго рода въ нихъ было слѣдующее число:

	Печерскъ.	Старомъ Кіевъ.	Подоль.	Плоской.	Всего.
Монастырей . . . . .	5	1	3	.	7
Церквей: каменныхъ . . . .	14	9	15	4	42
— деревянныхъ . . . . .	4	5	.	3	12
Монастырскихъ дворовъ, по- дворьевъ и другихъ сгроеній ду- ховнаго вѣдомства . . . . .	7	9	6	4	26
Зданій военныхъ, городскихъ и разныхъ общественныхъ . . .	53	3	16	8	60
Промышленныхъ заведеній . .	82	58	32	39	211
Лавокъ . . . . .	152	16	143	5	316
Обывательскихъ домовъ:					
Каменныхъ . . . . .	14	10	25	2	49
Деревянныхъ . . . . .	1,598	957	438	926	2,919

Слѣдовательно въ этотъ промежутокъ времени общее число частныхъ домовъ увеличилось: каменными—37 домами, деревянными—1,247, но въ числѣ послѣднихъ значительная часть домовъ вѣроятно давно уже существовала на Плоской части, не входившей въ составъ города въ 1797 году. Больше другихъ частей распространились старый Кіевъ и Печерскъ; но Подоль, въ слѣдствіе недавняго пожара, уменьшился почти въ пять разъ противъ прежняго. Постоянное населеніе Кіева въ эту пору простиралось до 23,514 душъ обоюга пола, въ числѣ которыхъ было: дворянъ мужескаго пола 1,164, священно и церковно-служителей — 435, купцовъ 279, мѣщанъ 5,956, дворовыхъ крѣпостныхъ людей 580. Можно полагать, что противъ прежняго населенія увеличилось почти на 21%.

Послѣднія три десятилѣтія, особенно съ тридцатыхъ годовъ, можно назвать эпохою самаго сильнаго развитія Кіева, которое донинѣ продолжается и съ каждымъ годомъ измѣняетъ его видъ.

Въ эту пору обнаружилось большое строительное движеніе, особенно въ верхнихъ частяхъ Кіева, въ слѣдствіе разныхъ богатствъ, пзъ числа которыхъ означимъ главнѣйшія.

Въ 1830 г., при исполненіи проектовъ новыхъ крѣпостныхъ сооруженій около Печерской крѣпости, оказалось необходимымъ отодвинуть отъ неслбли-

жайшія части тамошняго поселенія. Для этого назначены къ постепенной сломкѣ много частныхъ домовъ на протяженіи цѣлыхъ улицъ или частей улицъ, долженствовавшихъ войти въ крѣпостныя линіи. Владѣльцамъ этихъ домовъ назначены для переноски ихъ мѣста между рѣчкою Лыбедью и старою крѣпостью, гдѣ образовалось такимъ образомъ предмѣстье новыхъ укрѣпленій. На покрытіе издержекъ, на разборку строеній, назначенныхъ къ сломкѣ, перевозку ихъ и постановку, а также на убытки отъ порчи матеріаловъ, выдаются отъ казны владѣльцамъ деньги по оцѣнкѣ.

Въ продолженіи 14 лѣтъ, съ 1832 — 1846, сломано такимъ образомъ слѣдующее число домовъ, за которые хозяева получили означенныя въ этой же таблицѣ суммы:

	Число сломанныхъ домовъ.	Выдано за нихъ изъ казны.
		рубли серебряныхъ
Въ 1832 году . . . . .	131	73,858
— 1833 — . . . . .	30	17,257
— 1834 — . . . . .	83	55,917
— 1840 — . . . . .	115	51,832
— 1841 — . . . . .	28	37,847
— 1842 — . . . . .	26	2,545
— 1843 — . . . . .	12	3,140
— 1844 — . . . . .	10	7,471
— 1846 — . . . . .	98	20,266
Итого.	533	270,133

Дальнѣйшая переноска строеній продолжается и будетъ повидимому не менѣе значительна. По окончаніи этой передвижки старая Печерская часть города почти уничтожится, но въ той же соразмѣрности распространится новостроющійся на Лыбеди форштатъ. Въ общую систему укрѣпленій включены также предмѣстье Звѣринецъ и бывшіе сады виноградный и шелководный. Тогда всѣ высоты, простирающіяся къ сѣверу и къ западу отъ Киево-Печерской Лавры, будутъ заняты крѣпостными сооруженіями, объ обширности которыхъ можно судить по тому, что подъ нихъ назначено, по плану, мѣста 908 десятинъ 456 кв. саж., со включеніемъ асфальтады.



Около того же времени начала застроиваться красивыми частными домами мѣстность, называемая *Липками*, около зданія гимназіи (прежняго Кіевского дворца, принадлежавшаго Лавръ); гдѣ была липовая роща. Отъ этой рощи осталось много большихъ деревьевъ на дворахъ и въ садахъ тамошнихъ домовъ, служащихъ имъ украшеніемъ и защитою отъ жара и пыли; вообще это мѣсто очень пріятно. Постройки распространились потомъ отъ Дворцоваго сада и липокъ, по скату Печерскихъ горъ къ сторонѣ стараго Кіева и образовали въ промежуткѣ длинную улицу, называемую Крещатикомъ, она раздѣляетъ обѣ эти высоты, примыкая однимъ концемъ къ спуску на Подоль, а другимъ къ такъ называемому *Новому строенію*. Это послѣднее заселеніе образовалось съ 1837 года на мѣстности между старымъ Кіевомъ, р. Лыбедью и форштатомъ, около построеннаго тамъ обширнаго зданія университета Св. Владиміра.

Выше, въ описаніи Кіевской мѣстности, упомянуто, что напоръ теченія главнаго протока Днѣпра и весенніе его разливы постоянно отмываютъ берега Подола и ежегодно затопляютъ ихъ на обширное пространство. Это обстоятельство имѣло въ послѣднее время значительное вліяніе на распространеніе города въ другія стороны. Въ 1845 г. разливъ былъ необыкновенно силенъ; вода поднялась на 10 аршинъ 12½ вершковъ выше обыкновеннаго уровня, затопила всѣ прибережныя строенія, лавки, магазины Подола и два квартала Плоской части; на этомъ пространствѣ 77 домовъ совершенно разломало и разнесло водою, а 451 домъ значительно повредило. Съ этой поры тамошніе владѣльцы домовъ, болѣе подвергавшіеся наводненіямъ, стали переноситься на другія два мѣста; одно — съ сѣверной стороны стараго Кіева около Житомирской дороги, другое — за Плоскою частию, на возвышенности между Кирилловскими богоугодными заведеніями и Курневскимъ предмѣстьемъ. На обѣихъ этихъ мѣстностяхъ образовались новые кварталы съ правильными улицами и въ настоящее время они быстро наполняются новыми и перенесенными съ Подола частными домами, принадлежащими болѣею частью небогатымъ мѣщанамъ.

#### В. НАСТОЯЩАЯ ВЕЛИЧИНА И РАЗДѢЛЕНІЕ ГОРОДА И ОБЩІЯ ГОРОДСКІЯ ПРИНАДЛЕЖНОСТИ.

Всѣ вышеозначенныя застройки произведены или производятся по новому плану Кіева, ВЫСОЧАЙШЕ утвержденному 17 Января 1833, которымъ размѣры города опредѣлены слѣдующіе: а) подѣ Кіевскую цитадель съ частью I.

выми укрѣпленіями — 908 десят. 465 кв. саж.; вошедшія внутри крѣпости частныя строенія занимаютъ пространства 57 десят. 1200 кв. саж. б) Отъ эспланадныхъ линій укрѣпленій подъ нынѣшнимъ поселеньемъ въ верхнихъ и нижнихъ частяхъ города 1309 десят. 281 кв. саж. в) Подъ поселеніе предмѣстій Курневки, Преорки и Сырца 340 десят. 1747 кв. саж. и подъ тамошними хуторами и садами — 680 десят. 98 кв. сажень. г) Подъ разныя заведенія, казенныя и духовныя строенія, какъ-то: лабораторію, заведенія Приказа Общественнаго Призрѣнія и т. п. — 238 десят. 2347 кв. саж. д) На военныя надобности, какъ-то: земли на огороды для войскъ, постоянно квартирующихъ въ Кіевѣ, подъ бараки и выгоны, занимаемые лагеремъ, ученья и маневрами для приходящихъ войскъ, всего 868 десят. 2062 кв. саж.; изъ этого числа 225 десят. 100 кв. саж. назначены подъ новыя заселенія для раздачи мѣстъ и занимаются лагерями временно. е) Кладбища, дороги, пруды, ручьи, овраги, пески, болота и пустопорожнія земли, неудобныя къ заселенію, занимаютъ 655 десят. 194 кв. саж. За исключеніемъ двухъ выгоновъ, занимаемыхъ войсками, собственно подъ поселеніе города назначено по плану 4578 десят. 1665 кв. саж., не считая нахатныхъ и сѣнокосныхъ земель и лѣсныхъ дачъ, о которыхъ упомянемъ въ своемъ мѣстѣ.

Послѣ всѣхъ вышеозначенныхъ перемѣнъ, Кіевъ въ настоящемъ своемъ видѣ представляетъ три главные отдѣла: гористый, средній и низменный. Въ первомъ заключаются: съ одной стороны, старый Кіевъ съ предмѣстьями между горъ и по отлогостямъ: Кудрявцы, Гончары (заселенныя горшечниками), Кожемяки (живутъ кожевники), Глубочица, Щекавица, Юрковица и Лукьяновка; съ другой противулежащей стороны старому Кіеву: Липки, Печерскъ, укрѣпленія, цитадель съ Лаврою и предмѣстье Звѣринецъ. Средній отдѣлъ, расположенный на возвышенныхъ мѣстахъ ниже перваго, но выше третьяго отдѣла, занятъ Крещатиномъ, новымъ строеніемъ около университета, форштатомъ новыхъ укрѣпленій и нижнею частью заселенія за Ботаническимъ садомъ. Третій отдѣлъ, низменный, заключаетъ въ себѣ Подоль, смежную съ нимъ Плоскую часть, простирающуюся до Кирилловскихъ заведеній, и предмѣстья Курневку и Преорку.

Весь городъ въ полицейскомъ отношеніи раздѣляется на шесть городскихъ частей, подъ названіями: Печерская, Лыбедская, Дворцовая, Старокіевская, Подольская и Плоская. Сверхъ того, два отдѣльные квартала: Звѣринской и Курневской; къ послѣднему принадлежатъ предмѣстья Преорка и Сырецъ.

Изъ прилагаемаго плана Кіева видны всѣ подробности настоящаго расположенія его.

*Общія принадлежности города* составляютъ: городскія земли—пахатныя и сѣнокосныя, луга и лѣса; а въ самомъ городѣ—площади, улицы, переулки, мосты, каналы, пристани, фонтаны, публичныя сады, кладбища и т. п. Сверхъ вышепоказаннаго пространства земли собственно подъ заселеніемъ города (4578 десят. 1665 квад. саж.), къ нему приписано еще 7563 десят. 642 кв. саж., составляющія пахатныя земли, сѣнокосы, выгоны и лѣсную дачу.

Пахатныя поля находятся за предмѣстіями Куреневкою, Преоржою и Сырцомъ и заключаютъ въ себѣ 1227 десят. 900 квад. саж. удобной и 208 десят. 319 квад. саж. неудобной земли. Большею частью этой земли до 1845 года пользовались, съ уплатою денежнаго оброка, крестьяне, принадлежавшіе прежде Кіевскому Магистрату и поселенные въ означенныхъ предмѣстіяхъ. Но въ послѣднее время они переписались въ мѣщане; поземельный оброкъ съ нихъ сложенъ и земля отобрана, поступивши въ распоряженіе Городской Думы, она отдается съ торговъ въ откупное содержаніе, за исключеніемъ 114 десят. 150 квад. саж., которыми пользуются другіе бывшіе Магистратскіе крестьяне Черниговской губерніи, Остерскаго уѣзда слободы Осетчины, на прежнемъ положеніи. При этихъ участкахъ пахатной земли есть особый выгонъ, занимаемый лѣтомъ лагерями, какъ показано выше, 423 десят. 439 кв. саж. Сѣнокосныя дачи находятся на правой сторонѣ Днѣпра и на лѣвой, на четырехъ островахъ этой рѣки. По правую сторону въ нѣсколькихъ участкахъ, отдаваемыхъ въ откупное содержаніе, заключается собственно городского сѣнокоса 959 десят. 442 саж., изъ числа которыхъ 154 десят. 1650 саж. составляютъ островъ, называемый Чичикъ, образовавшійся чрезъ перемѣну русла Днѣпра; на немъ обыкновенно пасется большой скотъ. Въ этихъ же сѣнокосныхъ дачахъ заключаются участки монастырскіе и церковныя — 268 десят. 993 квад. саж. и принадлежащія частнымъ лицамъ 506 десят. 2235 квад. саж. Внутри этихъ сѣнокосныхъ дачъ заключается еще пространства въ 467 десят. 723 квад. саж., занятое дорогами, озерами, заливами, рѣчками, старымъ русломъ Днѣпра, болотами и песками. По лѣвую сторону Днѣпра принадлежатъ городу четыре острова, на которыхъ нынѣ удобной сѣнокосной земли 1053 десят. 1111 квад. саж. и неудобной — 481 десят. 862 саж., всего 1534 десят. 1973 квад. саж. До перемѣны русла Днѣпра на этихъ островахъ, по прежнимъ планамъ, было земли гораздо менѣе, а именно: удобной 757 десят. 1719 квад. саж. и неудобной 205 десят. 284 квад. саж.; сѣ-

довательно эти острова увеличились почти на 472 десятины, что слѣдует приписать главнѣйше обмелѣнію рѣки. Всѣ сѣнокосныя дачи съ островами и съ неудобными въ нихъ землями заключаютъ въ себѣ 3536 десят. 2256 квадрат. саж. При нихъ на правой сторонѣ Днѣпра находится еще участокъ выгонной земли въ 475 десят. 1282 квадрат. саж., котораго половина ежегодно занимается ученьями войскъ и маневрами артиллеріи. Остатюціеся свободными городскіе выгоны весьма недостаточны для потребности жителей, почему предположено обратить на этотъ предметъ часть сѣнокосной и пахатной земли.

Городская лѣсная дача заключаетъ въ себѣ 3218 десят. 2219 квадрат. саж. Она предоставлена во владѣніе города въ 1793 г., по рѣшенію Сенатомъ спора за этотъ лѣсъ съ Межигорскимъ монастыремъ. Строевой и дровяной лѣсъ занимаетъ только 2556 десят. 1148 квадрат. саж.; остальное пространство 862 десят. 1072 квадрат. саж. занято выгорѣвшими и вырубленными мѣстами, дорогами, ручьями, болотами, полянами и хуторами.

Всей земли и лѣса, входящихъ въ черту Кіева, 13,666 десят. 661 квадрат. саж., изъ которыхъ 12,131 десят. 2307 квадрат. саж., находятся по правую сторону Днѣпра, а 1,534 десят. 754 квадрат. саж.—на лѣвой—по островамъ.

Площадей въ городѣ 11; изъ нихъ: торговыхъ 7, конная 1, а прочія служатъ для ученія войскъ. Только 4 площади вымощены; остальные не мощеныя.

Всѣхъ улицъ въ Кіевѣ 80 и переулковъ 36. Изъ улицъ вымощено камнемъ менѣе половины; а именно:

	Мощеныхъ.      Немощеныхъ.	
	Число улицъ.	
въ частяхъ:		
Печерской . . . . .	3	13
Лыбедской . . . . .	.	6
Дворцовой . . . . .	9	4
Старокіевской . . . . .	5	3
Подольской . . . . .	10	7
Плоской . . . . .	3	9
Курсневскомъ кварталѣ . . . . .	.	3
Звѣринскомъ . . . . .	.	2

Мощеніе улицъ продолжается постепенно, по мѣрѣ средствъ. На это употребляется булыжный камень, привозимый изъ Минской губерніи, въ количествѣ до 200 кубическихъ сажень ежегодно.

Немощенныя улицы, особенно въ прибережныхъ кварталахъ Подола и въ Плоской части, расположенныхъ на иловатомъ грунтѣ, послѣ разлитія Днѣпра и сильныхъ дождей, стекающихъ потоками съ горъ: Андреевской, Александровской, Киселевки и Щеквицы—часто и долго бывають чрезвычайно грязныя; весною во многихъ мѣстахъ даже проѣздъ весьма затруднителенъ. Отъ многочисленныхъ родниковъ, выходящихъ изъ означенныхъ горъ, при рыломъ грунтѣ дѣлаются въ горахъ обвалы, засыпающіе иногда дворы и улицы. Для предупрежденія этихъ несчастій стараются укрѣпить горы, срывая бока ихъ правильными и гладкими откосами, которые зарастая густою травою представляютъ болѣе сопротивленія дождевымъ и снѣговымъ водамъ. Такимъ образомъ укрѣплена весьма крутая и рыхлая гора Александровская и окрестныя косогоры \*. Въ Печерской части, имѣющей только три мощенныя улицы, всѣ прочія улицы, переулки и базарная площадь, по причинѣ слабого черноземнаго грунта, при каждомъ дождѣ дѣлаются necessarily грязными. Отъ недостатка правильныхъ стоковъ, для дождевой и снѣговой воды въ Печерской, Дворцовой и Лыбедской частяхъ образовались значительныя овраги, годъ отъ года расширяющіеся, такъ, что нѣкоторыя строенія, построенныя первоначально при небольшихъ рытвинахъ, обрушились отъ ихъ расширенія. Всѣ прочія немощенныя улицы на возвышенностяхъ частяхъ города, кромѣ Лыбедской части, расположенной на песчаномъ грунтѣ, подвержены тѣмъ же неудобствамъ, которыя отвратить возможно только устройствомъ прочныхъ трубъ для стока воды въ Днѣпръ и исправнымъ ихъ содержаніемъ. Нынѣ дождевыя воды стекають по канавкамъ, проложеннымъ вдоль тротуаровъ, а между Подольскою и Плоскою частями устроенъ большой каналъ отъ горъ до Днѣпра, для провода въ рѣку Глубочицкаго ручья, затоплявшаго прежде всю эту мѣстность. Этотъ каналъ обсаженъ съ обѣихъ сторонъ деревьями, въ два ряда, образующими бульвары. Другая канава, крытая, была устроена на Крещатицкой улицѣ въ 1839 году, но она обрушилась и съ тѣхъ поръ эта улица, лежащая на ней площадь и нѣкоторые дворы ежегодно затоплялись снѣговыми и дождевыми потоками, пока наконецъ не проведены въ послѣднее время прочныя каменные трубы для стока этихъ водъ.

\* Въ 1849 г. еще укрѣплена часть откосовъ Андреевской горы.

Вдоль улицъ подѣланы кирпичные тротуары, исключая Лыбедскую часть, прилегающіе къ ней четыре квартала Старокіевской и Дворцовой части, также улицы по Оболони въ Плоской части и предмѣстья Куреневское и Звѣринское.

Черезъ рѣчки и овраги, пересѣкающіе Кіевъ, устроено 32 моста, изъ числа которыхъ: въ Печерской части 2, Лыбедской 6, Дворцовой 2, Старокіевской 3, Подольской 8, Плоской 2, Куреневскомъ кварталѣ 6, Звѣринскомъ 2. Всѣ они деревянные, кромѣ одного на Подолѣ, построеннаго въ 1847 году изъ камня. Изъ числа мостовъ: три, и одна плотина, устроены черезъ рѣчку Лыбедь, три моста черезъ Кловской ручей, четыре — на топкихъ мѣстахъ, два — черезъ рѣчку Сырецъ, одиннадцать мостиковъ — черезъ небольшіе протоки, пять — черезъ ручей, протекающій вдоль всей Плоской части изъ оврага Глубочицы, наконецъ три моста на оврагахъ въ предмѣстьи Кожемякахъ, расположенномъ въ ущельяхъ между горами. Черезъ Днѣпръ, со стороны Лавры, ежегодно наводится наплавной мостъ изъ 74 пленицъ; вся длина его до 420 сажень. Онъ стоитъ на Днѣпрѣ съ Іюня по Ноябрь; въ остальное время разводится и тогда сообщеніе черезъ рѣку производится посредствомъ трехъ паромовъ и шести палубныхъ судовъ, называемыхъ дубами. Содержаніе моста и судовъ на Днѣпрѣ отдавалось нынѣ городомъ на откупъ за 4,150 р. сер. годовой платы. Въ настоящее время устроивается черезъ Днѣпръ постоянный мостъ, о которомъ сообщимъ подробныя свѣдѣнія въ III Части (см. ст. XIV). Предпріятіе это огромное, много стоящее и трудное, по причинѣ быстроты рѣки и ея разливовъ; но выполненіе его будетъ весьма полезно для Кіевской Губерніи въ торговомъ и во всѣхъ другихъ отношеніяхъ, равно какъ и для смежныхъ краевъ.

На протяженіи берега Днѣпра, знимаемаго Кіевомъ, устроено три пристани, называющіяся: Подольскою, Теликчевскою и Корчеватою. Первая служитъ для нагрузки и выгрузки товаровъ, послѣднія двѣ — для строительныхъ матеріаловъ.

Для утвержденія береговъ рѣки на Подолѣ, постоянно размываемыхъ силою теченія, предположено было сначала одѣть ихъ каменною набережною, но послѣ проложено носсе отъ постоянного моста къ Подолу по всему прибрежью Днѣпра. Фонтановъ въ городѣ пять: одинъ въ Печерской части, два въ Старокіевской и два въ Подольской. Изъ нихъ, одинъ фонтанъ на Крешатинской площади устроенъ на счетъ здѣшняго Генераль-Губернатора, Генераль-Адъютанта Бибикова; а другой противъ театра — на счетъ Гражданскаго Губернатора, Дѣйствительнаго Статскаго Совѣтника Фундуклея; прочіе по-

строены и содержатся отъ города. Для поданія немедленнаго пособія въ случаѣ пожара, устроено 5 бассейновъ или резервуаровъ, вмещающихъ въ себя до 300 бочекъ воды каждый, и 6 колодцевъ.

Публичнымъ садомъ служить такъ-называемый Дворцовый садъ, принадлежавшій къ сгорѣвшему дворцу, въ остаткахъ котораго помѣщается заведеніе искусственныхъ минеральныхъ водъ. Этотъ садъ расположенъ по краямъ Печерскихъ возвышенностей, надъ Днѣпромъ и занимаетъ мѣста 26 дес. 1066 кв. саж. Онъ раскинутъ довольно живописно по оврагамъ, холмамъ и отлогостямъ; со стороны Днѣпра открывается обширный видъ на Заднѣпровье. По сѣверной его отлогости, въ просторной котловидной впадинѣ грунта, устроены оранжереи и парники въ большомъ размѣрѣ, но въ нихъ нѣтъ ничего особенно замѣчательнаго. Есть еще другіе казенные сады при разныхъ заведеніяхъ; всѣхъ ихъ считается 11.

Для снабженія войскъ, постоянно квартирующихъ въ городѣ, овощами, отведены имъ участки земли для огородовъ. Всѣ вмѣстѣ эти участки занимаютъ въ чертѣ города мѣста 96 дес. 2231 саж. Число ихъ простирается до 14, изъ нихъ 2 участка принадлежатъ заведеніямъ Приказа Призрѣнія и 2 городу.

По рѣчкамъ Лыбеди и Сырцу одна мельница принадлежитъ Приказу Призрѣнія, 4 — городу и 2 — монастырямъ.

Кладбищъ въ городѣ — 4, въ частяхъ: Лыбедской, Старожіевской, Плоской и Куреневкѣ. Всѣ вмѣстѣ они занимаютъ пространства 37 дес. 64 кв. саж. При кладбищѣ въ Плоской части отведено особое мѣсто для раскольниковъ. Есть еще одно кладбище при Кіево-Печерской Лаврѣ для погребенія важныхъ особъ.

#### В. ОБЩЕСТВЕННЫЯ И КАЗЕННЫЯ ЗДАНІЯ И СООРУЖЕНІЯ.

##### 1. Церкви, монастыри и зданія, къ нимъ принадлежащія.

Въ Печерской части—2 монастыря и 21 церковь; изъ числа послѣднихъ 14 находится въ монастыряхъ, одинъ военный соборъ, двѣ домовыхъ: при военномъ госпиталѣ и въ Прозоровской башнѣ и 4 каменные приходскія церкви. Особыхъ зданій при монастыряхъ и церквахъ 8.

Въ Лыбедской части—1 приходская и 1 кладбищенская, обѣ деревянные.

*Въ Дворцовой части*—3 домовыя церкви: полковая Жандармскаго полка, при институтѣ благородныхъ дѣвицъ и при первой гимназiи. Сверхъ того Лютеранская кирка и Римско-Католическiй домовый костель при институтѣ.

*Въ Старо-Кіевской части*—1 монастырь и 15 церквей; изъ нихъ три при монастырѣ, 1 кафедральный соборъ съ особою теплою церковью и Митрополитскою домовою, 6 приходскихъ, изъ которыхъ двѣ каменные и четыре деревянныя, 2 безприходныя и 1 домовая при университетѣ. Сверхъ того два Католическихъ костела, изъ нихъ одинъ домовый при университетѣ. Особыхъ зданiй при монастыряхъ и церквахъ 11.

*Въ Подольской части*—3 монастыря: мужескiй, женскiй и Греческiй и 18 каменныхъ церквей, изъ которыхъ 7 при монастыряхъ, 1 при семинарiи, 1 городской соборъ и 9 приходскихъ. Сверхъ того, одна деревянная Старообрядческая часовня. Особыхъ монастырскихъ и церковныхъ зданiй 13.

*Въ Плоской части* — 2 приходскія церкви: одна каменная и 1 деревянная и 1 каменная кладбищенская.

*Въ Зверинскомъ кварталѣ* — 1 монастырь, съ тремя при немъ церквами и 1 деревянная приходская.

*Въ Курневскомъ кварталѣ* — 3 деревянныя приходскія церкви и при Кириловскихъ богоугодныхъ заведенiяхъ — 1 каменная.

На промежуткѣ десяти лѣтъ, въ 1835 и въ 1845 г., общее число церквей и монастырей въ Кіевѣ представляется въ слѣдующей сравнительной таблицѣ:

	1835.	1845.
Церквей каменныхъ . . . . .	20	24
— деревянныхъ . . . . .	10	12
Въ томъ числѣ:		
Церквей соборныхъ . . . . .	2	3
— приходскихъ . . . . .	23	27
— кладбищенскихъ . . . . .	1	2
— безприходныхъ (ружныхъ) . . . . .	4	4
— домовыхъ . . . . .	.	7
Монастырей . . . . .	7	7
Въ нихъ церквей. . . . .	11	27



Сравнивъ съ этими числами вышеприведенныя свѣдѣнія о числѣ церквей въ 1797 и 1817 г., находимъ, что въ 1845 г. церквей было (не считая домовыхъ): противъ 1797 г. — семнадцатью болѣе, противъ 1817 г. — девятью болѣе. Въ последнее десятилѣтіе особенно увеличилось число церквей въ монастыряхъ, чѣмъ доказывается цвѣтущее состояніе послѣднихъ.

Изъ общаго числа церквей и монастырей многія замѣчательны своею древностію или архитектурой или богатствомъ; упомянемъ о значительнѣйшихъ:

*Въ Печерской части.* Первое мѣсто занимаетъ между ними Кіево-Печерская Лавра, находящаяся внутри цитадели. Основаніе ея, какъ извѣстно, положено въ X столѣтіи ископаніемъ двухъ пещеръ Св. Антоніемъ и Θεодосіемъ. Сначала при нихъ былъ учрежденъ небольшой монастырь, а потомъ въ 1073 году построена нынѣшняя Соборная Лаврская церковь Успенія Пресвятой Богородицы. При Лаврскомъ монастырѣ находится еще три монастыря: *Большицкій* — внутри Лавры и у пещеръ: *Ближнихъ* или Антоніевскихъ и *Дальнихъ* или Θεодосіевскихъ; послѣдніе два построены внѣ Лавры на отлогостяхъ горъ къ сторонѣ Днѣпра. Лавра окружена очень толстою каменною стѣною, на 500 саженьхъ протяженія. Въ ней четверо воротъ, изъ которыхъ на сѣверныхъ и на западныхъ возвышается двѣ церкви; на другихъ двухъ воротахъ тоже были церкви, но онѣ упразднены по излишеству. Эти четыре церкви и огромная ограда построены Гетманомъ Мазепою. Главное зданіе въ Лаврѣ — Соборная Успенская церковь, съ семью позолоченными черезъ огонь куполами. Она испытала впродолженіи вѣковъ много перемѣнъ, но украшалась постоянно. Нынѣ она замѣчательна многими историческими памятниками, драгоценностями, богатствомъ и великолѣпнѣйшимъ украшеніемъ. Возлѣ этой церкви возвышается изящной архитектуры колокольня, построенная около 1734 г. Италіанскимъ художникомъ Шейденомъ. Высота ея, съ вызолоченнымъ куполомъ, до 44 сажень; въ ясную погоду можно видѣть въ зрительную трубу изъ верхняго этажа города Козелець, Переяславъ, Васильковъ и отдаленнѣйшія точки, мелькающія въ синевѣ на разстояніи 150 верстъ. Позади собора находится зданіе грубой архитектуры, въ которомъ, между прочимъ, помѣщается Лаврская типографія, перевезенная сюда изъ г. Острога, въ 1631 г. Кромѣ церквей внутри Лавры есть еще три у пещеръ: у Ближнихъ — одна, у Дальнихъ — двѣ. Всѣ строенія въ Лаврѣ и

въ зависящихъ отъ нее монастыряхъ — каменныхъ, крытыхъ желѣзомъ, архитектуры весьма разнообразной и разновременной \*.

Къ сѣверо-западу отъ Лавры *Спаская* или Преображенская приходская церковь принадлежитъ къ древнѣйшимъ памятникамъ Кіева. При заложении крѣпости Петръ I нарочно включилъ эту церковь для сохраненія ея внутри крѣпостныхъ линій. Она заложена Великимъ Княземъ Владиміромъ въ 989 г. Кромѣ Лаврскихъ монастырей замѣчательнъ еще *Пустынно-Николаевскій* монастырь за эмпанадою цитадели, на краю горы надъ Днѣпромъ. До конца XVII столѣтія онъ стоялъ на нижнемъ уступѣ этой горы, къ сторонѣ Днѣпра, на мѣстѣ нынѣ называемомъ *Оскольдовою могилою*, гдѣ погребенъ въ 882 г. владѣвшій Кіевомъ Оскольдъ. Это самое мѣсто называлось еще *Угорскимъ*, по имени Угровъ или Венгерцевъ, переправлявшихся здѣсь въ 898 г. чрезъ Днѣпръ на походъ въ Панонию. Въ 1696 г. монастырь переведенъ на нынѣшнее его мѣсто и тогда же построена Малороссійскимъ Гетманомъ большая Николаевская церковь. Въ старомъ монастырѣ на Оскольдовой могилѣ въ 1808 г. построена другая каменная церковь Св. Николая, которой нижній этажъ былъ назначенъ для погребенія; окрестность ея тоже служила кладбищемъ до 1845 года; теперь оно уничтожено. Пустынно-Николаевскій монастырь считается нынѣ первокласснымъ. Въ настоящее время это мѣсто получило особую значительность для города, ибо здѣсь предполагено устроить новый въѣздъ въ городъ отъ постоянного моста чрезъ Днѣпръ, о которомъ выше упомянуто.

Въ старомъ Кіевѣ—ружняя церковь Андрея-Первозваннаго, на вѣншемъ углу высокой горы того же имени, превосходить все другія Кіевскія церкви изяществомъ своей архитектуры и живописнымъ мѣстоположеніемъ. Нынѣ она бллая, съ темноцвѣтными орнаментами на колоннахъ и съ серебряными верхами. Видъ ея особенно прекрасенъ со стороны Подола, когда небо обложено темными тучами. Она заложена въ 1744 г. своеручно Императрицей Елисаветой, во время пребыванія ея въ Кіевѣ, въ память Апостола Андрея, водрузившаго, какъ полагаютъ, на этомъ самомъ мѣстѣ первый крестъ на Русской землѣ. \*\*

\* Подробное описаніе Лаврскихъ строеній, пещеръ, достопамятностей, драгоценностей, обрядовъ и т. п. заключается въ изданной въ 1805 году книгѣ: Краткое описаніе Кіево-Печерской Лавры.

\*\* Эта церковь построена по плану извѣстнаго архитектора Графа де-Растрелли; она окончена и освящена въ 1767 г.

*Софійскій соборъ* (Кафедральный) основанъ въ 1036 г. Великимъ Княземъ Ярославомъ I, на томъ самомъ мѣстѣ, гдѣ онъ одержалъ побѣду надъ Печенѣгами; мѣсто это было тогда внѣ города. Полагаютъ, что Софійская церковь построена по образцу соименной ей бывшей церкви Константинопольской. Архитектура ея довольно грубая, и притомъ испорчена контрфорсами, въ новѣйшихъ боковыхъ придѣлкахъ и куполахъ видно болѣе жуса. Внутри, кромѣ главнаго, 16 престоловъ, изъ которыхъ два—почти въ куполахъ. Замѣчательны: гробница Ярослава, мозаическія изображенія, остатки древнихъ фресковъ на стѣнахъ, нѣкоторыя иконы, кресты, сосуды и т. п. \*

Мѣстопробываніе Митрополита въ Софійскомъ соборѣ окончательно утверждено грамотою въ 1685 г.

Внѣ ограды Софійскаго собора находится древняя каменная церковь Св. Георгія, тоже основанная Ярославомъ. Въ послѣдній разъ она возобновлена по повелѣнію Императрицы Елисаветы, назначившей для того въ 1744 г. значительную сумму.

Десятинная церковь первоначально основанная Великимъ Княземъ Владиміромъ въ 989 и названная такъ потому, что на построеніе и содержаніе ея назначено было основателемъ десятая часть всего Государственнаго дохода. Отъ первоначальной Десятинной церкви нынѣ почти ничего не осталось, она возобновлена въ XVII столѣтіи и составляетъ нынѣ приходскую церковь, размѣрами не велика, но въ два этажа.

На самомъ возвышенномъ углу стараго Кіева, на мѣстѣ древняго главнаго Перунова капища, основана въ 989 г. тоже Великимъ Княземъ Владиміромъ церковь Св. Василія, въ послѣдній разъ возобновленная въ 1695 г. и названная тогда Трехсвятительскою. Гора, на которой стоитъ эта церковь, и теперь называется изрѣдка *Чортовымъ бережищемъ* потому, что по ней были низвергнуты идолы Перуна.

Въ старомъ Кіевѣ—одинъ только монастырь, называющійся Златоверхо-Михайловскимъ. Начало ему положилъ въ 992 г. первый Митрополитъ Кіевскій Св. Михаилъ, прибывшій изъ Греціи. Нынѣшняя церковь Архистратига Михаила основана въ 1108 г. Великимъ Княземъ Святополкомъ II, въ крещеніи Михаиломъ; но обширные боковые придѣлы устроены въ XVII вѣкѣ. Въ этомъ храмѣ сохраняются мощи Св. Великомученицы Варвары, привезенныя изъ Греціи Царевной Варварой, дочерью Алексѣя Комнина и супругою

\* См. о семъ подробности въ Обзорѣнн Кіева въ отношеніи къ древностямъ.

Святополка II. Эта святыня стоитъ въ предѣлѣ Св. Варвары и ежегодно привлекаетъ множество богомольцевъ на поклоненіе.

Въ Подольской части самое замѣчательное зданіе *Кіево-Братскій монастырь*, съ Духовною при немъ Академіей. Первоначально основана на этомъ мѣстѣ Константинопольскимъ Патріархомъ Іереміей въ 1588, на пробадѣ черезъ Кіевъ въ Россію, *Богоявленская* церковь и при ней школа для обученія дѣтей церковному уставу, письму. Во время Уніи учреждено при этой церкви общество монаховъ Ордена Св. Василія, обучавшихъ въ школѣ и въ то же время, для противудѣйствія Уніи, составилось изъ духовныхъ и свѣтскихъ обширное *Братство*, принявшее подъ свое покровительство монастырь и училище, впоследствии значительно расширенное и возвышенное стараніемъ Митрополита Петра-Могилы. Неоднократно разоренный во время смуть Кіево-Братскій монастырь скоро возобновлялся въ лучшемъ видѣ. Въ 1693 году Гетманъ Мазепа положилъ основаніе нынѣшней большой каменной церкви Богоявленія и по лѣвую ея сторону—помѣщеній для пиколь, составляющихъ нынѣ нижній этажъ Академическаго зданія. Лѣтъ сорокъ спустя въ 1732 г. надстроены на немъ нынѣшній верхній этажъ съ обширною Тосканскою колонадой. Къ этому монастырю принадлежитъ еще другое каменное зданіе, на берегу Днѣпра, подъ названіемъ *Бурсы*, для содержанія бѣдныхъ учениковъ. Оно построено въ 1775 г. послѣ большаго пожара 1811 г., истребившаго большую часть монастыря и академическаго строенія: то и другое возобновлено въ прежнемъ видѣ.

Греческій Екатерининскій съ церковью малой монастырь основанъ въ 1738 г. жительствовавшими въ Кіевѣ Греками. Въ 1787 г. онъ переведенъ въ упраздненный тогда Петро-Павловскій монастырь, нѣкогда бывшій Римско-Католическимъ костеломъ. Но въ 1826 г. Греческіе монахи опять были переведены въ Екатерининскій монастырь, а Петропавловская церковь отдана Духовной Семинаріи. Архимандритъ Греческаго монастыря зависитъ отъ Синайской горы. Дѣвичій Вознесенскій Флоровскій монастырь переведенъ на настоящее свое мѣсто по указу Петра В., изъ окрестности Печерской Лавры.

Изъ многочисленныхъ прежде церквей на Подольѣ, не многія уцѣлѣли отъ пожара 1811 г. и тѣ не представляютъ ничего замѣчательнаго; большая ихъ часть возобновлена, или вновь выстроена въ позднѣйшее время.

Въ *Плоской части* заслуживаютъ упоминанія: деревянная церковь Введенія, построенная на мѣстѣ бывшаго здѣсь, во время язычества, капища Волоса, бога скота. Первоначально она носила названіе Св. Власія, и названа Вве-

денскою, по возобновленіи ея въ 1718, послѣ истребленія пожаромъ. Улица, ведущая къ этой церкви отъ церкви Воскресенской, долго называлась *Быдле-голицкою* по той причинѣ, что по ней прогоняли скотину изъ города къ капищу.

У подошвы горы деревянная приходская церковь Св. Великомученика Димитрія-Мироточиваго, называемой *Иорданскою*. Въ 1616 г. при ней былъ учрежденъ двѣичій монастырь, названный *Иорданскимъ*, по тому случаю, что въ тамошнемъ колодцѣ найденъ серебрянный ковпѣ, который будто-бы потерянь былъ въ рѣкѣ *Иорданъ* въ Палестинѣ. Этотъ монастырь уничтоженъ въ 1786 году.

Заведенія Приказа Общественнаго Призрѣнія помѣщены въ бывшемъ *Кириловскомъ* монастырѣ, на краю *Плоской* улицы. Основаніе этого монастыря приписываютъ, еще въ XII столѣтіи, супругъ Польскаго Короля *Казимира Маріи*. Онъ былъ возобновленъ въ началѣ XVII столѣтія, чему особенно содѣйствовалъ нѣкто по имени *Кирила*, отъ чего и монастырь названъ *Кириловскимъ*. Тогда вся мѣстность покрыта была густыми лѣсами, въ которыхъ долго укрывалась шайка разбойниковъ; *Кирила* истребилъ ее и память о томъ сохранилась въ преданіи о *Кириловскомъ* змѣѣ, котораго пещеры и теперь будто-бы видны въ окрестностяхъ. *Кириловскій* монастырь въ 1787 г. назначенъ для помѣщенія инвалидовъ. Въ немъ большая каменная о трехъ куполахъ церковь *Сошествія Святаго Духа*.

## 2. *Казенныя зданія и сооруженія.*

Между ними первое мѣстое занимаютъ обширныя крѣпостныя сооруженія, ежегодно выполняемые по утвержденному плану.

Изъ военныхъ зданій внутри цитадели находится: *Арсеналь*, *Коммисариатское Депо*, магазины: *провіантскіе* и для храненія обоза, *пороховаго погреба*. *Комендантскій* домъ съ садомъ, *гауптвахты*.

Внутри и около прочихъ укрѣпленій устроены слѣдующія военныя учрежденія: *военный госпиталь* съ сѣвѣрною полубашнею; *редунтъ* съ двумя башнями, изъ которыхъ въ одной устроена церковь, гдѣ погребенъ *Фельд-маршалъ Князь Прозоровскій*, отчего и башня называется *Прозоровскою*, *казармою* для баталіона военныхъ кантонистовъ; *казармы жандармскаго полка*; *казармы арестантскихъ ротъ Военнаго вѣдомства*; башня, въ которой устроены *провіантскіе* магазины; *домъ Князя Прозоровскаго*; *Артиллерійская лабо-*

рягорія, занимающая мѣста 8 десят. 1200 саж.; деревянный дѣловой дворъ подвѣдомственный Арсеналу; саран для храненія сапернаго обоза и запасныхъ парковъ; бараки на три пѣхотные полка и на три саперные баталіона. Подъ ними занято земли 124 десят. 1300 квад. сажени.

Наковецъ огороды для войскъ, постоянно квартирующихъ въ Кіевѣ, заключающія въ себѣ 96 десят. 2231 квад. саж. (въ этомъ пространствѣ включены и нѣсколько такихъ огородовъ, лежащихъ въ другомъ мѣстѣ волею Шулявской роши). Прочія казенныя зданія построены для разныхъ надобностей, однѣ изъ казенныхъ суммъ, другія изъ городскихъ; поэтому они раздѣляются на собственно казенныя и на городскія. Число тѣхъ и другихъ было въ 1845 году слѣдующее:

	Казенныхъ.	Городскихъ.
Въ Печерской части . . . . .	42	2
— Лыбедской . . . . .	1	1
— Дворцовой . . . . .	11	3
— Старокіевской . . . . .	4	5
— Подольской . . . . .	4	7
— Плоской . . . . .	.	2
— Курневскомъ кварталѣ . . . . .	9	.
— Звѣринскомъ . . . . .	4	.
Итого.	75	20

Въ числѣ 75 казенныхъ зданій заключаются также вышепоказанныя военныя зданія и другія меньшей важности, принадлежащія этому вѣдомству.

Въ прочихъ казенныхъ и городскихъ зданіяхъ помѣщаются присутственныя мѣста и разныя учрежденія. Изъ числа ихъ замѣчательны своею обширностію и хорошимъ устройствомъ слѣдующія:

Зданіе Университета Св. Владиміра съ Ботаническимъ при немъ садомъ.

Обсерваторія.

Институтъ благородныхъ дѣвиць.

Первая Гимназія, занимающая старинное зданіе, известное прежде подъ названіемъ *Кіевского дворца*, построенное въ половинѣ XVII столѣтія Печер-

скою Лаврою, а въ 1786 г. поступившее въ казну, съ принадлежавшими къ нему рощами и садами. Въ этомъ зданіи помѣщаются только классы для приходящихъ гимназистовъ.

Генераль-Губернаторскій домъ съ садомъ.

Корпусъ Губернскихъ присутственныхъ мѣстъ.

Домъ Дворянскаго Собранія, назначенный для помѣщенія Кіевскаго Отдѣленія Коммерческаго Банка.

Домъ городского общества, въ которомъ помѣщаются Дума и Магистратъ, съ подвѣдомственными имъ присутственными мѣстами.

Контрактный домъ.

Городская больница, съ прочими богоугодными заведеніями.

Театръ.

Кромѣ того въ послѣднее время предположены многія другія значительныя постройки, какъ-то: закрытая Гимназія, т. е. съ помѣщеніемъ для воспитанниковъ, Кадетскій Корпусъ, Клиника, Почтовая Контора и другія. Нынѣшнее зданіе присутственныхъ мѣстъ должно быть перенесено на старейшій Кіевъ, гдѣ назначено устроить обширную и правильную площадь между Софійскимъ соборомъ и Михайловскимъ монастыремъ. Все это показываетъ, какое значеніе придаютъ теперь Кіеву.

#### Г. ЧАСТНЫЕ ДОМА СЪ ИХЪ ПРИНАДЛЕЖНОСТЯМИ.

Частные дома строятся по планамъ, для нихъ утвержденнымъ, или по предварительному разсмотрѣнію подлежащими мѣстами тѣхъ плановъ, которые не подходятъ подъ общія правила. Фасады многихъ частныхъ домовъ сочинены со вкусомъ и даютъ городу, особенно въ Дворцовой части, красивую наружность; но съ другой стороны попадаютъ болѣе всего въ частяхъ: Печерской, Старокіевской и Плоской, дома ветхіе, старинной архитектуры, назначенные или къ переноскѣ въ другія мѣста, или къ перестройкѣ по новымъ планамъ; капитальныя исправленія въ нихъ запрещены. По качеству матеріаловъ частныя постройки раздѣляются на четыре разряда: строенія деревянные, на каменныхъ фундаментахъ; деревянные надстройки, на каменныхъ этажахъ и строенія каменные. По величинѣ они раздѣляются на три степени, называемыя въ архитектурѣ нумерами: № 3 длиною по улицѣ отъ 9 до 12 аршинъ, № 2—отъ 15 до 24, и № 1 отъ 24 до 45 аршинъ.

Постройка деревяннаго дома: на деревянныхъ столбахъ, величиною № 3, обходится въ Кіевѣ до 700 р. сер., а на каменномъ фундаментѣ такой, же ве-

личины—до 1,000 р. сер. Домъ величиною № 2: на деревянныхъ столбахъ—до 1,200 р. сер., на каменномъ фундаментѣ—въ 1,600 р. сер., на каменномъ этажѣ—до 2,500 р. сер., весь каменный—до 3,500 р. сер. Домъ № 1: деревянный на столбахъ—до 1,500 р. сер., на каменномъ фундаментѣ—до 2,000 р. сер., на каменномъ этажѣ—4,000 р. сер., а каменный отъ 7,000 до 20,000 р. сер. Впрочемъ эти цѣны много измѣняются отъ различной цѣнности матеріала, особенно деревяннаго, и отъ большаго или меньшаго числа строителей или спроса на ихъ работу, что зависитъ отъ количества построекъ. Здѣсь показаны самыя меньшія цѣны. Большая часть частныхъ (также и казенныхъ) домовъ строятся здѣсь Русскими плотниками и каменщиками, приходящими сюда артелями изъ Великороссійскихъ губерній. По скорости и прочности работы, если не по чистотѣ отдѣлки, они здѣсь предпочитаютъ мѣстнымъ мастерамъ изъ Малороссіянъ, которые рѣдко выполняютъ заказы удовлетворительно. \*

Новыя мѣста для частныхъ построекъ отводятся въ слѣдующемъ размѣрѣ: для дома величиною № 3—до 500 кв. саж., для № 2—600, а для № 1—1.000 кв. саж., съ обязанностію застроить мѣсто деревяннымъ домомъ—впродолженіе одного года, а каменнымъ—въ два года. За каждую квадратную сажень отведеннаго мѣста платится въ городской доходъ по одной коп. сер.

Всѣхъ частныхъ домовъ въ Кіевѣ, въ 1845, было 5,664, изъ числа которыхъ: въ Печерской части 1,827, Лыбедской 453, Дворцовой 392, Старокіевской 781, Подольской 542, Плоской 899, въ Куреневскомъ кварталѣ 644, Звѣринскомъ кварталѣ 176.

Сравнительно съ двумя вышеприведенными исчисленіями за 1797 и 1817, нынѣшній Кіевъ, въ предѣлахъ тѣхъ же самыхъ частей, какія прежде существовали, не много увеличился частными домами, а именно: противъ 1797 г. на 478 домовъ, а противъ 1817 г. только на 131 домъ. Городъ расширился болѣе заселеніями въ другія стороны прежде пустыя, а нынѣ образующія новыя части: Дворцовую и Лыбедскую, въ которыхъ 845 прибылыхъ домовъ.

Строенія распределяются по роду матеріаловъ и величинѣ какъ показано въ слѣдующей общей таблицѣ, въ которую включены, кромѣ частныхъ домовъ, и всѣ казенные, городскіе, монастырскіе и церковные. Число послѣднихъ, Впрочемъ, незначительно противъ частныхъ домовъ и притомъ почти всѣ они каменные.

\* Въ статьѣ о мелкой промышленности (см. Ч. III ст. XV) изложены разныя свѣдѣнія, относящіяся къ строительнымъ работамъ преимущественно въ Кіевѣ.



	ВЪ ЧАСТЯХЪ.						ОТДѢЛ- НЫХЪ КВАРТА- ЛОВЪ.	Итого.
	Печерской	Львѣдской	Дворцовой	Старокиев- ской.	Подольск.	Плоской.		
Домовъ каменныхъ:								
трех-этажныхъ . . . . .	4		4	3	6			17
двух-этажныхъ . . . . .	28		11	15	122	3	2	181
одно-этажныхъ . . . . .	14		10	19	15	17	8	83
Домовъ съ деревянными надстройками, на камен- ныхъ этажахъ . . . . .	30	7	19	22	35	61		174
домовъ деревянныхъ, на ка- менныхъ фундаментахъ . . . . .	420	26	137	147	508	320	16	1,374
Домовъ деревянныхъ, на деревянныхъ столбахъ или стульяхъ . . . . .	1,383	422	226	393	80	500	834	4,040

За 10 лѣтъ передъ тѣмъ, въ 1835 году въ Кіевѣ считалось: каменныхъ трех-этажныхъ домовъ 5, двух-этажныхъ 52; деревянныхъ: на каменныхъ этажахъ 140, на каменныхъ фундаментахъ 1,020, на деревянныхъ столбахъ — 3,032; всего съ казенными, городскими и духовными домами — 4,363 дома; противъ 1845 г. на 1,506 домовъ меньше. Слѣдовательно, среднее строительное движеніе города можетъ простирается до 150 домовъ ежегоднаго приращенія. Но это приращеніе на дѣлѣ не равномерное, но зависитъ отъ разныхъ обстоятельствъ; въ продолженіе послѣднихъ 6 лѣтъ, 1842—1846, оно было въ слѣдующей мѣрѣ.

	ПОСТРОЕНО Вновь ДОМОВЪ.			
	Казенныхъ.		Частныхъ.	
	Камен.	Деревян.	Камен.	Деревян.
Въ 1842 году . . . . .	4		8	50
— 1843 — . . . . .			4	30
— 1844 — . . . . .	1		4	72
— 1845 — . . . . .	1	41	25	615
— 1846 — . . . . .			3	199



	Въ Печерской части.		Въ Лыбедской части.		Въ Дворцовой части.		Въ Старо-роговской части.		Въ Подольской части.		Въ Пло-ской части.		Въ Куревскомъ кварталѣ.		Въ Зырянскомъ кварталѣ.	
	Каменныхъ.	Деревянныхъ.	Каменныхъ.	Деревянныхъ.	Каменныхъ.	Деревянныхъ.	Каменныхъ.	Деревянныхъ.	Каменныхъ.	Деревянныхъ.	Каменныхъ.	Деревянныхъ.	Каменныхъ.	Деревянныхъ.	Каменныхъ.	Деревянныхъ.
Прочимъ дворянамъ . . . . .	29		12		6	2	21	3	9		6		15		9	
Духовнымъ: священно-служителямъ . . . . .	15		1		3		25	1	8		4		5		22	
Ихъ женамъ, дѣтямъ и наследникамъ . . . . .	11						50		4		10		2			
Церковно-служителямъ и семействамъ ихъ . . . . .	12		3				8		3		3		7		1	
Купцамъ 1 гильди . . . . .	2	4			3		7		3				3			
9 . . . . .		9		4		2	1	9	8	1	1					
3 . . . . .		29		19		3	1	8	24	46	31		11		1	
Ихъ женамъ и наследникамъ . . . . .					2	1										
Мѣщанамъ и пехо-нымъ . . . . .	308		150		25		384	9	269		720		503		80	
Гражданамъ и однодворцамъ . . . . .	27		7	1	1		8	11	32	1	10		12		9	
Вольноотпущеннымъ . . . . .	19		1				1		2		2		1		2	
Разночицамъ . . . . .	36		5	1	8		25		4		7		7			
Крестьянамъ . . . . .	20		5				13		4		1		3		28	
Отставнымъ солдатамъ и семействамъ ихъ . . . . .	297		193				218		25		39		38		50	
Служащимъ солдатамъ и семействамъ ихъ . . . . .	196		25				36									
Безрочно отпущеннымъ и семействамъ ихъ . . . . .	12		1				6		1		1		2		4	

Эти числа, переложенныя въ сокращенный видъ, представляютъ слѣдующій выводъ: дворяне владѣютъ въ Кіевѣ 1,113 домами, изъ которыхъ 57 каменныхъ; духовные 198, изъ нихъ 1 только каменный; купцы 49 каменными и 185 деревянными; мѣщане, граждане и однодворцы 2,465 домами, въ томъ числѣ 21 каменный; всѣхъ прочихъ званій люди — 1,346 домами, изъ коихъ 1 только каменный.

Изъ общаго числа домовъ подлежатъ постоянной повинности 4,880, освобождены отъ нея дома принадлежащіе духовнымъ лицамъ и чинамъ учебнаго вѣдомства 342 дома, въ которыхъ помѣщаются по найму учебныя заведенія, учителя и аптеки — 132 и дома недавно построенные, состоящіе на льготѣ — 310; всего 784 дома. Сверхъ этой повинности, владельцы домовъ обязаны платить въ городской доходъ одинъ процентъ съ капитальной цѣнности ихъ недвижимости. По послѣдней оцѣнкѣ однопроцентный сборъ составлялъ 11,465 р. сер., слѣдовательно капитальная цѣнность всѣхъ частныхъ домовъ опредѣлена въ 1.146,500 р. сер., что составляетъ, среднимъ числомъ, до 200 р. сер. съ небольшимъ за каждый домъ. Безъ сомнѣнія эта оцѣнка слишкомъ

низкая и не даетъ понятія о настоящей капитальной цѣнности частнаго недвижимаго имущества, особенно если сравнимъ ее съ вышеприведенною страховою оцѣнкою, по которой приходится среднимъ числомъ до 4.384 р. сер. за каждый застрахованный домъ.

При многихъ домахъ устроены сады, огороды и колодцы. Частныхъ садовъ считается до 127. Садовъ находится болѣе всего въ частяхъ: Плоской, Старокіевской и въ предмѣстьяхъ Курневскомъ и Звѣринскомъ. Въ этихъ же мѣстахъ расположена и большая часть частныхъ огородовъ, которыхъ число простирается до 409. Колодцевъ, устроенныхъ при частныхъ домахъ, считается 282, распределенныхъ по частямъ города въ слѣдующемъ числѣ: въ Печерской 65, Лыбедской 20, Дворцовой 69, Старокіевской 30, Подольской 15, Плоской 22, Курневкѣ 57, Звѣринскомъ предмѣстьи 4. Но въ большей части этихъ колодцевъ вода неприятнаго вкуса и къ употребленію человеку негодная. Предпочитаютъ воду изъ Днѣпра и ключевую.

#### Д. НАРОДОНАСЕЛЕНІЕ.

##### *Исчисленіе за 1845 годъ.*

Кіевское народонаселеніе раздѣляется на постоянное, временное и переходное. Къ постоянному принадлежатъ собственно городскіе обыватели и войска постоянно квартирующія въ Кіевѣ. Временное населеніе Кіева увеличивается приходящими изъ другихъ мѣстъ по паспортамъ на промыслы и заработки и войсками, собирающимися въ лагеря. Переходная масса людей состоитъ изъ прїѣзжикъ разнаго званія людей, богомольцевъ, судорбочихъ, останавливающихся на здѣшнихъ пристаняхъ, проходящихъ военныхъ командъ и съѣздовъ на ярманки. *Постоянное населеніе.* Не считая войскъ, городскихъ обывателей числилось въ 1845 г. до 50,137 душъ, изъ которыхъ 24,648 мужескаго пола и 25,489 женскаго. Слѣдовательно противъ 1797 г. Кіевское населеніе слишкомъ утроилось, а противъ 1817 г. удвоилось.

Въ 1835 г., исключая нѣкоторые не вошедшіе въ исчисленіе классы, постоянное населеніе составляло не болѣе 29,000 душъ обоюго пола. По состояніямъ и званіямъ городское населеніе раздѣляется, какъ показано въ слѣдующей таблицѣ, сравнительно съ числомъ cadaго званія въ 1833 г., но по свойству матеріаловъ, мы должны включить сюда же и временно проживающихъ по паспортамъ, которыхъ далѣе отдѣлимъ въ особую категорию.

Состояніе и званіе.	Въ 1835 году.			Въ 1845 году.		
	Мужск.	Женск.	Итого.	Мужск.	Женск.	Итого.
<b>I. ДУХОВЕНСТВО:</b>						
Монашествующихъ Православнаго исповѣданія.	85	64	✓ 149	632	77 и бѣлицъ } 709	165 и бѣлицъ } 165
Въ томъ числѣ священно-служителей.	31		✓ 31	146		146
Бѣлаго духовенства священно-служителей Православнаго исповѣданія.	219	220	✓ 439	301	283	584
Римско-Католическаго	3		✓ 3	4		4
Лютеранскаго	1	2	✓ 3	1	4	5
Церковно-служителей Православнаго исповѣданія.	(сдѣланъ несобрано).			168	213	381
Римско-Католическаго	5		✓ 5	5		5
Лютеранскаго	1	1	✓ 2	1	1	2
Монастыр. служителей.	143		✓ 143			252
<b>II. ДВОРЯНСТВО:</b>						
Потомственныхъ дворянъ	1,875	1,602	3,477	2,686	1,847	4,533
Личныхъ	1,123	1,256	2,379	2,807	1,912	4,768
<b>III. ТОРГОВО-ПРОМЫШЛЕННЫЯ ЗВАНІЯ:</b>						
Купцовъ: 1 гильдіи *				18	14	32
— 2 —	15	20	35	93	67	160
— 3 —	342	228	570	586	547	1,153
Мѣщанъ и цеховыхъ.	8,689	8,751	17,440	11,885	9,966	21,851
<b>IV. РАЗНЫХЪ ЗВАНІЙ:</b>						
Гражданъ и однодворцевъ				343	238	581
Разночинцевъ	327	230	557	2,247	985	3,232
Вольноотпущенныхъ	25	14	39	484	268	752
Крестьянъ:						
Бывшихъ Магистратскихъ	126	97	223	183	105	288

\* Всѣ они Почетные Граждане.

Состояніе и званіе.	Въ 1835 году.			Въ 1845 году.		
	Мужск.	Женск.	Итого.	Мужск.	Женск.	Итого.
Казенныхъ . . . . .	384	19	405	1,345	739	2,084
Помѣщичьихъ . . . . .	543	144	687	972	572	1,544
Дворовыхъ людей . . . . .	632	340	972	1,960	754	2,714
Отставныхъ солдатъ, ихъ женъ, дочерей и вдовъ . . . . .	526	184	710	2,330	2,188	4,518
Безсрочно - отпускныхъ солдатъ . . . . .	75	21	96	282	72	334
Кантонистовъ, на воспи- таніи у родителей нахо- дящихся . . . . .						378
Кзаковъ . . . . .						268
Иностранцевъ . . . . .	285	257	542	486	380	866
Учащихся въ разныхъ учебныхъ заведеніяхъ . . . . .				3,255	293	3,546
Призрѣваемыхъ и на исправленіи въ заведеніяхъ Кіевскаго Приказа Обще- ственного Призрѣнія . . . . .						483

Отсюда видно, что въ продолженіе десяти лѣтъ, въ составѣ классовъ про-  
изошли слѣдующія перемѣны:

*Въ духовенствѣ:* общее число лицъ духовнаго вѣдомства сншкомъ ут-  
роилось; прибыль особенно значительная между монашествующими, которыхъ  
въ 1845 г. оказывается въ шесть разъ болѣе противъ 1835.

*Въ дворянствѣ:* общій составъ увеличился безъ малаго вдвое; прибыль  
силнѣе въ классѣ дворянъ личныхъ, нежели потомственныхъ.

*Въ торгово-промышленныхъ классахъ:* приращеніе менѣе пятой доли или  
20%. Въ численности оно значительно болѣе противъ мѣщанства, простираясь до  
100%, т. е. удвоилось.

*Въ прочихъ званіяхъ:* считая только тѣхъ, которыхъ число показано по  
таблицѣ въ 1835 и 1845 г., прибыло людей вообще вчетверо, особенно въ  
классахъ: вольно-отпущенныхъ — почти въ двадцать разъ, разночашцевъ — въ шесть  
разъ, отставныхъ солдатъ — во столько же, и т. д.

Содержаніе каждого изъ означенныхъ четырехъ разрядовъ къ общему населенію, представляется въ слѣдующей пропорціи на 100 душъ:

	Въ 1835.	Въ 1845.
Духовенства . . . . .	2	4.
Дворянства . . . . .	20	16.
Торгово-промышленныхъ . . . . .	63	42.
Разнаго званія . . . . .	15	38.

Слѣдовательно, не смотря на численное приращеніе, дворянство и торгово-промышленные классы уменьшились относительно къ общему населенію, а духовенство и низшія званія—слишкомъ удвоились въ пропорціональномъ своемъ содержаніи.

Постоянно квартирующія въ Кіевѣ войска имѣютъ слѣдующій составъ.

	Генера-ловъ.	Штабъ и оберъ-офицеровъ.	Нижнихъ чиновъ.
<b>Команды и управленія:</b>			
<i>I. По Артиллерійской части:</i>			
Управленіе Начальника Артиллерійскаго Гарнизоннаго Округа, Артиллерійскій Гарнизонъ и школа . . . . .	1	26	670
Арсеналь . . . . .	1	49	783
Осадные парки . . . . .		2	67
Лабораторная рота . . . . .		10	212
<i>II. По Инженерной части:</i>			
Управленіе Инженернаго Округа съ военно-рабочей ротой . . . . .	1	49	249
Военно-арестантскія роты . . . . .		30	1,534
Управленіе Саперной бригады съ командъ . . . . .	1	17	245
<i>III. По Пѣхоты:</i>			
Корпусный Штабъ и войска постоянно содержащія въ Кіевѣ караулы . . . . .	3	119	3,190
Внутренній Гарнизонный Баталіонъ . . . . .		26	1,063

	Генера- ловъ.	Штабъ и оберъ- офицеровъ.	Нижнихъ чиновъ.
Баталіонъ военныхъ кантонистовъ . . . . .		15	1,741
<i>IV. По Кавалеріи:</i> Жандармскаго полка . . . . .		20	615
Жандармской команды . . . . .		4	60
<i>V. Въ разныхъ особыхъ управленіяхъ и командахъ . . . . .</i> (Какъ-то: Управленіе Военнаго Губер- натора, Команданта, X. Округа Путей Сообщенія, Провіантской и Коммисаріат- ской Коммисіи, Корабельныхъ лесовъ и военный госпиталь.)		165	690
<i>VI. Военнаго духовенства и разныхъ чиновъ.</i>		163	220
<b>Итого</b>	<b>11</b>	<b>695</b>	<b>13,339</b>

Изъ этихъ войскъ около 8,000 нижнихъ чиновъ помѣщены въ казармахъ, а остальные, равно какъ Генералы, Штабъ и Оберъ-Офицеры и чиновники, на обывательскихъ квартирахъ.

Такимъ образомъ въ настоящее время постоянное населеніе Кіева, гражданское и военное, можно считать въ 64,000 жителей обою пола.

*Временное населеніе.* Кіевское населеніе увеличивается временнымъ пребываніемъ въ городъ, какъ сказано, приходящими на заработки изъ другихъ мѣстъ и войсками, собирающимися въ лагерь.

Число первыхъ въ 1895 г. простиралось до 6,834; изъ нихъ было: купцовъ 52, мѣщанъ 575, иностранцевъ 598, отставныхъ нижнихъ чиновъ и безсрочно-отпускныхъ 1,193, вольно-отпущенныхъ 72, свободныхъ хлѣбопашцевъ 5, гражданъ и однодворцевъ 115, казаковъ 33, дворовыхъ людей 621 и крестьянъ 5,572. Всѣ они включены въ вышеприведенное исчисленіе по состояніямъ и съ ними число людей всѣхъ званій, живущихъ въ Кіевѣ, возвысится почти до 71,000 душъ.

Въ лагерь собиралось въ продолженіе десяти лѣтъ, съ 1836—1845, слѣдующее число войскъ:



	Генера- ловъ.	Штабъ- офицеровъ.	Оберъ- офицеровъ.	Нижнихъ чиновъ.
Въ 1836 году . . . . .	2	26	279	41,664
— 1837 — . . . . .	1	18	211	11,226
— 1838 — . . . . .	6	53	525	30,679
— 1839 — . . . . .	4	53	514	29,067
— 1840 — . . . . .	6	31	228	15,286
— 1841 — . . . . .	5	30	267	18,305
— 1842 — . . . . .	13	79	764	50,420
— 1843 — . . . . .	11	49	433	21,026
— 1844 — . . . . .	7	33	341	17,204
— 1845 — . . . . .	15	92	730	39,727

Съ этою прибылою массою людей населеніе Кіева, впродолженіе четырехъ или пяти лѣтнихъ мѣсяцевъ, возвышалось въ 1845 г. до 104,000, изъ которыхъ около половины военныхъ.

Движеніе черезъ Кіевъ по разнымъ надобностямъ множества посторонняго переходнаго народа еще болѣе увеличиваетъ людность на этомъ пунктѣ непрерывнымъ приливомъ и отливомъ народа, особенно весною и лѣтомъ. Значительнѣйшія массы народа стекаются въ Кіевъ на поклоненіе Св. мощамъ. Число ихъ зависитъ отъ урожая въ внутреннихъ губерніяхъ: при хорошихъ урожаяхъ приходитъ ихъ до 80,000, при худыхъ до 50,000. Большая ихъ часть изъ простолюдиновъ. Число прѣзжихъ изъ достаточнаго класса въ 1845 году простиралось до 7,650 человекъ.

Движеніе военныхъ командъ черезъ Кіевъ, гдѣ почти всегда имѣютъ дневки, также весьма значительное, какъ видно изъ слѣдующихъ свѣдѣній по этому предмету за 10 лѣтъ, съ 1836 — 1845.

Въ это время перешло черезъ Кіевъ и временно останавливалось въ немъ на квартирахъ.

	Генера- ловъ.	Штабъ- офицеровъ.	Оберъ- офицеровъ.	Нижнихъ чиновъ.
Въ 1836 году . . . . .	4	163	464	15,060
— 1837 — . . . . .	5	94	398	15,825
— 1838 — . . . . .	3	131	410	14,635
— 1839 — . . . . .	2	67	340	13,567
— 1840 — . . . . .	3	78	415	15,785
— 1841 — . . . . .	6	59	684	27,341
— 1842 — . . . . .	7	92	867	32,651
— 1843 — . . . . .	8	52	488	15,566
— 1844 — . . . . .	6	42	408	23,015
— 1845 — . . . . .	91	122	978	61,367

Сверхъ означеннаго числа войскъ, въ 1845 году прошло черезъ Кіевъ разныхъ отдѣльныхъ пересылочныхъ командъ, посредствомъ внутренней стражи, до 11,772 человекъ.

Показанное число проходящихъ войскъ относится болѣе къ командамъ, временно останавливавшимся въ Кіевѣ, но кромѣ того проходятъ многія изъ нихъ не останавливаясь, какъ видно изъ того, что въ 1845 году переправлено черезъ Днѣпръ на паромахъ и судахъ кавалерійскихъ, пѣхотныхъ и артиллерійскихъ войскъ 92,006 человекъ, при нихъ орудій 192, обоза полковаго и артиллерійскаго, фуръ и ящиковъ 3,090, экипажей, принадлежавшихъ военнымъ чинамъ, 3,759, лошадей строевыхъ, артиллерійскихъ и подъемныхъ 6,459, воловьихъ и конныхъ подводъ, слѣдовавшихъ при войскахъ, 8,017. Для опредѣленія полнаго движенія черезъ Днѣпръ во время навигаціи, на паромахъ и судахъ, прибавимъ къ означеннымъ числамъ переправившихся въ томъ же году за установленную плату, а именно: пѣшихъ 108,868 человекъ, лошадей 82,376, воловъ 2,671, овецъ 728. Независимо отъ этого поперечнаго движенія черезъ

рѣку, весьма значительно на ней движеніе продольное, судоходное, вследствие котораго ежегодно останавливается на Кіевскихъ пристаняхъ съ судами и плотами нѣсколько десятковъ тысячъ судорабочихъ.

Сухопутное движеніе черезъ Кіевъ разнаго званія людей, прїѣзжающихъ по своимъ надобностямъ на нѣсколько времени и останавливающихся провозомъ, простиралось въ 1845 г. до 60,000 человекъ, изъ числа которыхъ было: Генераловъ 128, дворянъ и чиновниковъ 6,950, духовныхъ лицъ 534, купцовъ 1,020, мѣщанъ 4,495, иностранцевъ 949, отставныхъ нижнихъ чиновъ 472, вольноотпущенныхъ 146, дворянскихъ людей 1,473, свободныхъ хлѣбопашцевъ 85, однодворцевъ 582, казаковъ 133, крестьянъ 3,461 и Евреевъ до 59,000. Въ числѣ этихъ людей заключаются 7,650 человекъ, прїѣзжавшихъ на богомолье, о которыхъ упомянуто выше и сѣзжавшіеся на контракты или Крещенскую ярманку. Последніе составляютъ особый родъ довольно значительнаго движенія, продолжавшееся ежегодно нѣсколько недѣль въ Январѣ и Февралѣ; потому опредѣлимъ его особо слѣдующимъ исчисленіемъ за десять лѣтъ о прїѣзжавшихъ на Кіевскіе контракты:

	Помѣщиковъ, дворянъ и чиновниковъ.	Купцовъ.	Иностранцевъ.	Евреевъ.	Прислуги.	При нихъ лошадей.
Въ 1835 году . . .	944	78	39	1,656	1,936	3,813
— 1836 — . . .	970	85	43	1,854	2,100	3,968
— 1837 — . . .	894	73	51	1,639	1,869	3,524
— 1838 — . . .	845	82	93	1,659	2,259	3,767
— 1839 — . . .	987	74	113	2,011	1,684	3,337
— 1840 — . . .	1,025	69	112	1,436	2,031	6,420
— 1841 — . . .	1,265	118	108	1,342	2,069	7,293
— 1842 — . . .	948	102	93	1,274	2,340	5,314
— 1843 — . . .	853	118	82	962	1,691	4,916
— 1844 — . . .	1,056	91	92	1,349	2,006	5,803
— 1845 — . . .	1,183	106	86	2,065	1,750	5,251
— 1846 — . . .	1,597	118	115	1,731	3,486	10,130

По званіямъ и мѣстамъ жительства послѣдній сѣздъ въ 1846 распредѣлялся слѣдующимъ образомъ:

Изъ служащихъ было 110 военныхъ и въ числѣ ихъ: генераловъ 14, штабъ-офицеровъ 27 и оберъ-офицеровъ 69; гражданскихъ чиновниковъ 159, въ томъ числѣ: IV класса 1, отъ VIII до IV—43, IX класса и ниже 115; отставныхъ офицерскаго чина, большею частію военныхъ, пріѣзжали 65, помѣщиковъ 388, неслужащихъ дворянъ 258, почетныхъ гражданъ и купцовъ 118, разныхъ званій: духовныхъ лицъ, медицинскихъ чиновъ, артистовъ, техниковъ и т. п.—29. Сверхъ того иностранцевъ 86, изъ числа которыхъ было: Австрійскихъ подданныхъ 41, Прусскихъ 16, Французскихъ 9, Великобританскихъ 6 и изъ другихъ странъ 14. Пріѣзжихъ ихъ губерній: Волынской 140, Подольской 112, Черниговской 64, Полтавской 32, Минской 26, Херсонской 32, изъ разныхъ другихъ губерній, преимущественно среднихъ и южныхъ, 705 человекъ; кромѣ того: изъ С.-Петербурга 18, Москвы 6, Царства Польскаго 18, изъ-за границы 5. Изъ уѣздовъ Кіевской губерніи съѣхалось 618 человекъ, въ томъ числѣ: изъ Кіевского уѣзда 68, Радомысльскаго 73, Васильковскаго 50, Сквирскаго 89, Липовецкаго 37, Бердичевскаго 67, Таращанскаго 49, Уманскаго 42, Звѣнигородскаго 20, Чигиринскаго 21, Черкаскаго 18, Каневскаго 59 человекъ, преимущественно помѣщиковъ и неслужащихъ дворянъ.

Такимъ образомъ, по всѣмъ означеннымъ надобностямъ перебивается въ Кіевѣ, въ продолженіе года, болѣе 200,000 человекъ; временно проживаетъ въ немъ въ продолженіе нѣсколькихъ мѣсяцевъ ежегодно—до 45,000 человекъ, а постоянно живетъ въ городѣ—до 64,000 человекъ. Эти числа показываютъ, какъ много сосредоточено нынѣ въ Кіевѣ интересовъ разнаго рода, привлекающихъ на этотъ пунктъ множество народа, способствующаго съ своей стороны благосостоянію и приращенію постоянного населенія, какъ потребители припасовъ и наемщики квартиръ и рабочіе разныхъ мастерствъ.

#### *Движеніе населенія по естественной прибыли и убыли.*

По естественной прибыли и убыли рожденіемъ и смертію, движеніе Кіевского постоянного населенія, особо гражданскаго и особо военнаго, опредѣляется слѣдующими свѣдѣніями о числѣ родившихся и умершихъ.

Впродолженіи десяти лѣтъ (1833—1844) было родившихся обою пола.

	По гражданскому населению въ приходахъ.				По военному населению при военномъ сборѣ.			Всего обоого пола.
	Православнаго исповѣданія.	Римско-Католичнаго исповѣданія.	Лютеранскаго.	Расколническое.	Православнаго исповѣданія.			
					Мужскаго.	Женскаго.	Итого.	
Въ 1835 году . . . . .	1,395	За 3 въ	10	3	65	52	10	1,515
— 1836 — . . . . .	1,779	4 года	21	.	109	82	191	1,991
— 1837 — . . . . .	1,722	свѣдѣн.	22	1	122	109	231	1,976
— 1838 — . . . . .	1,794	не собр.	20	3	134	94	228	2,045
— 1839 — . . . . .	1,937	57	24	.	125	107	232	2,250
— 1840 — . . . . .	1,818	37	24	2	121	84	205	2,086
— 1841 — . . . . .	1,866	51	16	1	149	128	277	2,211
— 1842 — . . . . .	1,809	53	33	1	159	121	280	2,176
— 1843 — . . . . .	1,886	64	40	.	161	129	290	2,280
— 1844 — . . . . .	2,103	62	27	2	175	120	295	2,489
<b>Итого впродолженіе 10 лѣтъ . . . . .</b>	<b>18,109</b>	<b>324</b>	<b>237</b>	<b>3</b>	<b>1,320</b>	<b>1,026</b>	<b>2,346</b>	<b>21,029</b>

Среднимъ числомъ около 2,102 родившихся ежегодно, что составляетъ по одному на 30 душъ обоого пола гражданского и военного населенія.

Въ числѣ родившихся заключаются также подкидыши, которыхъ въ послѣднія пять лѣтъ было слѣдующее число:

	Живыхъ.	Мертвыхъ.
Въ 1842 году . . . . .	18	1
— 1843 — . . . . .	15	1
— 1844 — . . . . .	4	5
— 1845 — . . . . .	5	.
— 1846 — . . . . .	2	1
<b>Итого</b>	<b>44</b>	<b>8</b>

Они поступаютъ на попеченіе Приказа Общественнаго Призрѣнія, въ вѣдомствѣ котораго въ настоящее время состоитъ розданныхъ по деревнямъ на воспитаніе дѣтей: мужскаго пола 83, женскаго 45.

Для опредѣленія полнаго числа умершихъ къ означеннымъ двумъ категоріямъ, по приходамъ и при военномъ соборѣ, присоединяемъ еще третью — умершихъ въ военномъ госпиталѣ въ продолженіи тогоже десятилѣтія.

	Въ приходяхъ.				При военномъ соборѣ.			Въ военномъ госпиталѣ	Всего обоюго пола:
	Православнаго исповѣданія.	Римско-Католическаго.	Лютеранскаго.	Раскольниковъ.	Правосл. исповѣд.				
					Мужск.	Жensk.	Итого.		
Въ 1835 году. . .	2,296	65	14	1	50	46	96	1,363	3,835
— 1836 — . . .	2,610	49	12	2	50	41	91	722	3,486
— 1837 — . . .	1,328	45	15	2	53	38	91	538	2,017
— 1838 — . . .	1,536	52	12	.	47	45	90	568	2,258
— 1839 — . . .	1,566	55	20	1	62	54	116	577	2,335
— 1840 — . . .	1,771	51	12	.	57	38	95	516	2,445
— 1841 — . . .	1,945	69	19	3	104	65	169	566	2,571
— 1842 — . . .	2,087	120	19	1	106	87	193	767	3,187
— 1843 — . . .	1,403	65	17	1	70	69	139	574	2,199
— 1844 — . . .	1,468	85	23	1	89	65	154	409	2,158
Итого въ продолженіе 10 лѣтъ. . .	18,010	652	135	12	688	546	1,234	6,400	26,471

Ежегодно среднимъ числомъ умираетъ въ Кіевѣ 2,647. человекъ, а если не считать умирающихъ въ военномъ госпиталѣ, въ который присылаются военные чины изъ другихъ мѣстъ, то средняя смертность собственно городского населенія будетъ простираться до 2,000 ежегодно, т. е. по одному умершему на 32 души населенія и тогда перевѣсъ числа родившихся надъ умершими составитъ около 95 ежегодно. Незначительность этого излишка объясняется тѣмъ, что въ число умершихъ включаются и не принадлежащіе къ здѣшнему постоянному населенію, т. е. умирающіе въ Кіевѣ въ продолженіе временнаго пребыванія въ немъ или на проѣздѣ.

Изъ числа умершихъ, большая часть лишаются жизни отъ болѣзней естественнымъ образомъ, меньшая, составляющая исключеніе въ общей массѣ, отъ несчастныхъ случайностей, какъ-то: внезапной смерти, самоубійства и т. п. Отдѣлимъ послѣднихъ въ особое исчисленіе за послѣднія пять лѣтъ.

	1842.	1843.	1844.	1845.	1846.
Нечаянныхъ смертныхъ случаевъ.	20	5	2	10	22
Умерло отъ невоздержанія . . .	2	2	.	4	5
— — болѣзненныхъ припадковъ . . . . .	12	18	20	21	28
Утонуло . . . . .	13	16	9	18	30
Самоубійствъ . . . . .	8	1	7	8	8
Убійствъ . . . . .	4	2	4	2	7
Итого.	59	44	42	63	100

Противъ общаго числа умершихъ погибающіе насильственно составляютъ отъ 2 до 5 процентовъ.

**в. Потребленіе състныхъ и другихъ припасовъ и цѣны на нихъ.**

Продовольствіе Кіевскаго населенія, постояннаго и временнаго, обеспечивается собственнымъ производствомъ жителями нѣкоторыхъ продуктовъ, привозомъ припасовъ изъ окрестныхъ селеній сухимъ путемъ, а изъ болѣе отдаленныхъ — на судахъ; наконецъ складами и провіантскими казенными заготовленіями на потребности войскъ. Въ Кіевѣ, какъ въ значительномъ торговомъ пунктѣ, сосредоточиваются большія массы сельскихъ продуктовъ для сбыта; часть ихъ идетъ отсюда въ другія губерніи, а часть поступаетъ чрезъ рыночную продажу на мѣстное снабженіе города. Потому количествомъ привозимыхъ и продаваемыхъ на всѣхъ городскихъ базарахъ припасовъ опредѣляется главная часть годоваго ихъ потребленія жителями. Но здѣсь надобно напередъ опредѣлить массу народонаселенія дѣйствительно продовольствуемую базарными припасами, она составляется: а) изъ всего постояннаго населенія города, потребляющаго въ продолженіи цѣлаго года, до 50,000 душъ; б) временно проживающихъ по паспортамъ и билетамъ — до 7,000, полагая среднее время ихъ пребыванія три четверти года или 9 мѣсяцевъ; в) прѣзжающихъ, по разнымъ надобностямъ — не считая богомольцевъ, до 60,000, полагая среднее пребываніе ихъ въ Кіевѣ — по три дня. Приведемъ эти различныя сроки пребыванія, а следовательно и потребленія къ общему годовому, получимъ сумму постоянныхъ потребителей до 56,000 душъ. Не считаемъ потребителями войска: постоянно квартирующія, собирающіяся въ лагеря и проходящія черезъ городъ, потому, что

продовольствіе ихъ производится изъ особыхъ источниковъ, по заготовленіямъ казны, и сверхъ того первыя сами производятъ нужныя имъ огородныя овощи на отведенныхъ для того земляхъ. Впрочемъ и они способствуютъ отчасти сбыту продаваемыхъ на базарахъ нѣкоторыхъ продуктовъ, хотя и нельзя опредѣлить статистически въ какой мѣрѣ.

Опредѣливъ такимъ образомъ число постоянныхъ потребителей, можемъ точнѣе судить о самомъ потребленіи. Количество его и цѣнность въ 1844 году означены въ слѣдующей таблицѣ \*, основанной на свѣдѣніяхъ о проданныхъ въ продолженіи года на городскихъ рынкахъ припасахъ.

Продукты.	Количество употребленія.	Цѣнность потребленія въ р. сер.	Продукты.	Количество употребленія.	Цѣнность потребленія въ р. сер.
<i>I. Произведенія хлѣбопашества.</i>			Свеклы возовъ . . . . .	5,000	10,000
Муки пшеничной пудовъ . . . . .	55,400	18,000	Разной зелени возовъ . . . . .	28,000	20,000
Муки ржаной пудовъ . . . . .	160,000	32,000	Коноплянаго масла пудовъ . . . . .	15,000	16,000
Крупъ разнаго сорта . . . . .	46,500	18,600	<i>III. Произведенія скотоводства.</i>		
Овса четвертей . . . . .	45,000	45,000	Мяса: свиного пуд.	30,000	30,000
Сѣна возовъ . . . . .	20,000	20,000	— бараньяго —	10,000	6,000
Соломы — . . . . .	2,000	1,000	— солонины —	40,000	24,000
<i>II. Произведенія огородничества.</i>			Сала: свиного пуд.	6,000	12,000
Картофеля возовъ . . . . .	14,500	21,750	— топленнаго —	10,000	20,000
Капусты — . . . . .	10,000	10,000	— сырца —	50,000	45,000
			Барановъ и телятъ штукъ . . . . .	7,000	14,000

\* Показанныя количества припасовъ, привезенныхъ и проданныхъ на четырехъ городскихъ рынкахъ, основаны отчасти на книжкахъ базарныхъ старостъ, записывающихъ въ нихъ въ каждый торгъ движеніе продуктовъ, а частию на примѣрномъ соображеніи этихъ свѣдѣній съ числомъ жителей по тѣмъ рынкамъ, на которыхъ вѣтъ старостъ. Цѣнность потребленныхъ припасовъ основана на среднихъ цѣнахъ того года.



Продукты.	Количество потребления.	Ценность потребления в р. сер.	Продукты.	Количество потребления.	Ценность потребления в р. сер.
Свиней . . . . .	3,500	17,500	Рыбы соленой и вяленой пуд. . .	23,000	92,000
Масла коровьяго пудовъ . . . . .	20,000	120,000	Меду разнаго сорта	16,000	64,000
Молока кувшинов.	82,200	5,000	Воску — —	5,000	40,000
<i>IV. Производный птицеводства.</i>			Уголья воевъ. . .	15,000	45,000
Куры и цыплятъ штукъ . . . . .	125,000	6,250	Дровъ — . . . . .	30,272	30,272
Гусей штукъ . . . . .	40,000	8,000	Всего на сумму.		872,572
Утокъ — . . . . .	40,000	2,000	Въ томъ числѣ:		
Индѣекъ — . . . . .	10,000	5,000	Произведеній хлѣбннчества, на . . . . .		134,600
Яиць . . . . .	1.601,000	4,200	Произведеній огородничества . . . . .		77,750
<i>V. Разныхъ другихъ припасовъ.</i>			Произведеній скотоводства . . . . .		293,500
Соли пудовъ . . . . .	100,000	60,000	Произведеній птицеводства . . . . .		25,450
Рыбы свѣжей пуд.	20,000	40,000	Разныхъ другихъ припасовъ . . . . .		341,272

Въ числѣ привезенныхъ на базаръ продуктовъ, заключаются нѣкоторыя, продаваемые Кіевскими жителями, собственнаго производства, воздѣлываемые на городскихъ и собственныхъ пахатныхъ и сѣнокосныхъ земляхъ; чѣмъ особенно занимаются жители предмѣстій: Курневскаго, Преорскаго и Звѣринскаго. Въ 1845 г. съ этихъ земель продано въ городѣ картофеля 2,780 четвертей, на сумму 1,251 р. сер. и сѣна около 176,000 пудовъ, на 10,600 р. сер. Значительная часть снабженія города производится крестьянами Черниговской губерніи, которые и лѣтомъ и зимою привозятъ на пристань и на базаръ разные сельскіе продукты собственнаго производства. Такъ, напримѣръ: въ продолженіе навигаціи 1845 привезено ими на мелкихъ лодкахъ: сѣна до 125,000 пудовъ, овса до 6,000 четвертей, однополѣнныхъ дровъ до 1,500 сажней, разной зелени, овощей и битой птицы, всего на сумму до 15,000 р. сер. Хлѣбные продукты,

часть I.

которых текущий привозъ на базары, какъ видно изъ таблицы, не достаточно для населенія, покупается еще въ хлебныхъ лавкахъ и складахъ, приобретающихъ товаръ не на базаръ, а съ мельницъ или отъ помещиковъ. Къ этому же разряду потребления слѣдуетъ прибавить значительное количество печеного хлѣба разныхъ сортовъ, ежедневно приготовляемаго на продажу въ здѣшнихъ булочныхъ и пекарняхъ изъ муки, приобретаемой отчасти вне города не на базарахъ. Все это вмѣстѣ должно много увеличить показанное въ таблицѣ потребление хлѣбныхъ произведеній.

По разряду произведеній скотоводства, кромѣ базарныхъ, потребляется еще свѣжая говядина, мясо баранье, телятина и свинина отъ битыхъ на городскихъ бойняхъ животныхъ, которыхъ въ 1845 г. убито: воловъ и коровъ до 15,500 головъ, телятъ и барановъ до 3,400 штукъ, свиней до 5,000 \*. Мясо съ нихъ поступаетъ на продажу въ мясныя лавки, а сало и кожи въ торговый оборотъ. Съвѣснаго матеріала можно полагать на сумму 183,000 р. сер., которую слѣдуетъ прибавить къ цѣнности потребленныхъ продуктовъ отъ скотоводства. Не считаемъ здѣсь рогатый скотъ, приготовляемый на бойняхъ для снабженія войскъ, приходящихъ въ лагерь, въ количествѣ до 120 головъ ежедневно, что составитъ въ продолженіи лагерныхъ пяти мѣсяцевъ, за исключеніемъ постныхъ дней, до 10,000 головъ.

По числу потребителей приходится на каждого въ годъ, среднимъ числомъ, припасовъ, приведенныхъ въ извѣстность:

	Серебромъ
Произведеній хлѣбопашества * на сумму . . . . .	6 р. 24 к.
— — — — — огородничества . . . . .	1 — 38 —
— — — — — скотоводства . . . . .	8 — 51 —
— — — — — птицеводства . . . . .	— — 50 —
Разныхъ другихъ припасовъ . . . . .	6 — 82 —
Всего на сумму. 25 р. 45 к.	

\* Въ 1808 г. мясныхъ припасовъ потреблялось въ Кіевѣ слѣдующее количество въ простой скоромный день: крупнаго скота 32 штуки, телятъ 11, барановъ 26, въ воскресный день: крупнаго скота 45, телятъ 17, барановъ 43, въ заговѣнье передъ постомъ: крупнаго скота 80, телятъ 30, барановъ 32, въ день Рождества Христова: крупнаго скота 100, телятъ 30, барановъ 33, въ первый день Свѣтлаго Воскресенія: крупнаго скота 80, телятъ 30, барановъ 40, въ постный день: крупнаго скота 4, телятъ 1, барановъ 2. Всего въ продолженіе года потреблено: крупнаго скота 7,026 штукъ, телятъ 2,392, барановъ 5,463 штуки. Слѣдовательно на пространствѣ 37 лѣтъ потребление мясныхъ припасовъ слишкомъ удвоилось, почти въ тойже пропорціи, какъ увеличилось и Кіевское населеніе (изъ дѣль 1808 года).

\*\* Полагая на душу кругомъ по 2 пуда въ мѣсяцъ муки и крупы, по сложной ихъ цѣнѣ; но въ то число включается и овесъ, стно и солома.

Хотя вышеназванные продукты общепотребительные и более или менее нужны въ каждомъ хозяйствѣ, однако въ действительномъ потребленіи существуетъ значительная разность между классами. Такъ, напримеръ: хлѣбныя и огородныя припасы, составляющіе главную пищу простаго народа, потребляются имъ сравнительно въ большемъ количествѣ противъ другихъ богатѣйшихъ классовъ; изъ произведеній скотоводства послѣдніе потребляютъ больше мяса разнаго сорта, масла и молока, а низшіе классы — преимущественно сала свиного; самая большая часть домашнихъ птицъ и яицъ потребляется достаточными классами, а рыба преимущественно духовными, а также средними и низшими классами, соблюдающими всѣ посты. Сверхъ этихъ обыкновенныхъ припасовъ, достаточные классы дворянства, духовенства и купечества издерживаютъ значительныя суммы на колоніальныя припасы, на сахаръ, чай, вино и проч. Изъ числа ихъ можемъ опредѣлять количество потребленія только вина, котораго въ 1845 въ Кіевскихъ погребахъ находилось: иностранныхъ 73,786 бутылокъ и отечественнаго производства (т. е. Крымскихъ) — 144,989 бутылокъ, сверхъ того рома иностраннаго 4,966 бутылокъ, отечественнаго 10,149, разныхъ водокъ и ликеровъ: иностранныхъ 220 штофовъ, отечественныхъ 1,118 и портера иностраннаго 6,264 бутылки.

Изъ этого количества продано на мѣстѣ:

	Иностранныхъ	Отечественныхъ
Вина бутылки	42,759	69,600
Рома —	3,503	10,149
Портера —	3,956	.
Водки и ликеровъ штофовъ.	200	844

Но не все это количество относится къ потребленію постоянного населенія, ибо значительная часть вина расходуется на контрактахъ во время свѣзда изъ другихъ мѣстъ большого числа достаточныхъ людей и при заключеніи множества сдѣлокъ, также и въ лагерное время. Недостатокъ свѣдѣній не позволяетъ опредѣлять мѣру потребленія простаго хлѣбнаго вина и пива.

Привозъ припасовъ на городскіе рынки зависитъ отъ рода продуктовъ по времени года, отъ состоянія дорогъ, отъ рабочей или нерабочей поры въ селеніяхъ и отъ разныхъ другихъ обстоятельствъ. Слѣдующая таблица показываетъ сколько было привезено въ 1845 вышеназванныхъ продуктовъ, въ теченіи каждаго мѣсяца:

	И Ю Д О В Ъ.															
	МУКН.		Крупъ разнаго сорта.	Солн.	САЛА.			Воску.	РЫБН.		Меду разнаго сорта.	МЯСА.			МАСЛА.	
	Пшеничной.	Ржаной.			Свиного.	Толстого.	Сырца.		Смачел.	Солоной и виласной.		Свиного.	Баранины.	Солоныны.	Коровяго.	Поступающаго.
Въ Январь .	4,450	8,640	3,700	6,950	500	510	1,240	300	2,065	1,125	983	1,510	800	3,700	1,850	1,200
— Февраля .	3,100	9,500	3,300	9,500	465	856	2,000	280	1,900	2,200	1,500	2,300	650	4,500	1,530	1,200
— Марта .	4,800	10,500	2,650	13,590	386	960	2,100	284	1,459	2,350	1,300	1,650	620	3,500	2,200	1,200
— Апреля .	3,300	12,800	2,250	14,450	520	550	850	240	1,369	2,300	1,680	2,100	650	3,350	1,670	1,200
— Мая .	3,500	8,300	4,650	9,360	450	870	976	254	939	2,740	1,753	2,650	759	3,150	1,320	1,200
— Июня .	5,830	17,600	5,450	6,425	620	930	2,250	386	2,110	893	1,569	2,495	636	4,659	1,530	1,200
— Июля .	4,027	16,580	3,975	5,324	108	640	4,100	656	1,649	2,213	1,402	2,506	749	4,761	1,246	1,200
— Августа .	5,375	18,594	4,620	6,350	593	439	1,845	456	1,320	2,084	1,393	3,659	642	2,115	1,354	1,200
— Сентября .	5,809	9,305	4,950	7,304	265	911	2,420	489	1,450	1,055	1,061	5,640	906	3,020	1,240	1,200
— Октября .	5,408	8,630	4,000	6,486	354	913	5,546	469	2,639	1,281	1,621	1,799	1,017	3,640	1,321	1,200
— Ноября .	6,401	19,680	4,501	7,340	224	711	4,320	648	2,540	1,328	1,042	2,643	1,426	2,505	2,064	1,200
— Декабря .	3,400	19,500	2,454	7,927	1,455	1,700	2,542	540	1,260	2,211	696	2,052	1,243	1,200	2,675	1,200
Итого .	53,400	160,000	46,590	100,000	6,000	10,000	30,000	5,000	20,000	23,000	16,000	30,000	10,000	40,000	29,000	15,000

Дѣйствительное движеніе продуктовъ въ городѣ опредѣляется, если къ означеннымъ числамъ прибавить значительныя обозы муки и крупъ, высылаемые помѣщиками къ Крещенской ярманкѣ и поступающіе прямо въ лавазы и складочныя магазины; сверхъ того еще значительнѣйшія количества сѣна, овса и т. п., привозимыя изъ Черниговской губерніи около того же времени и продаваемыя прямо съ берега; также сосновый и еловый лѣсъ, сплаваемый къ здѣшнимъ пристанямъ, откуда лѣтомъ и осенью большая часть жителей снабжается дровами изъ саженой, сложенныхъ по берегу. Большой или меньшій приливъ главныхъ продуктовъ имѣетъ непосредственное вліяніе на ихъ цѣны почти независимо отъ большаго или меньшаго облія ихъ внутри губерніи. Слу-

Ш Т У К Ъ.							В О З О В Ъ.									
И Т И Ц Ы.				Барановъ и телатъ.	Свиной.	Ялицъ.	Молока гушлаго.	Оса встарука.	Сма.	Солони.	Уголь.	Дрова.	Картофель.	Капусты.	Сенны.	Решотъ сосны.
Курсъ в 1845 г.	Гусей.	Уголь.	Индеекъ.													
6,340	4,580	2,800	950	325	220	94,000	4,050	3,800	1,530	181	950	2,500	156	.	.	.
1,750	3,625	3,600	730	625	189	83,000	3,650	4,100	1,600	150	750	1,895	100	.	.	.
6,650	3,500	4,200	1,050	650	120	150,000	4,800	2,600	1,550	120	1,100	1,620	89	.	.	.
2,550	4,800	2,300	1,425	926	266	131,000	5,220	4,380	1,680	97	1,139	2,050	112	.	.	.
7,910	2,980	4,320	380	259	285	130,000	6,859	4,750	1,127	301	1,509	2,002	60	.	.	10
10,350	3,210	3,105	254	180	235	90,000	8,580	4,258	1,113	304	1,610	3,322	40	.	.	194
14,246	4,680	5,730	317	820	154	147,000	6,440	3,890	1,646	107	956	3,532	21	.	.	4,130
15,621	1,840	2,015	469	659	168	84,000	10,680	5,221	2,111	109	904	4,010	3,580	.	.	6,948
14,406	3,950	2,104	428	230	286	173,000	2,159	3,202	5,806	151	820	569	4,560	2,600	2,010	10,100
15,200	2,200	2,280	415	609	196	146,000	5,605	2,512	1,225	157	1,227	2,547	5,106	6,350	1,450	6,618
6,000	1,620	2,10	863	661	254	125,000	4,630	1,772	1,049	123	1,449	2,375	676	1,050	1,540	.
10,737	2,865	5,248	1,371	1,084	227	248,000	8,409	4,502	2,463	200	2,472	3,752	.	.	.	.
5,200	40,000	40,000	10,000	7,000	3,500	1,801,000	82,202	45,800	20,000	2,000	15,000	30,272	14,500	10,000	5,000	28,000

чается, что при хорошемъ урожаѣ цѣны на базарахъ — высокія, по причинѣ ма-  
лого количества привезеннаго продукта и большаго на него спроса; бываетъ  
и наоборотъ. Слѣдственно тѣже самыя причины, которыя усиливаютъ или  
уменьшаютъ подвозы, опредѣляютъ и базарныя цѣны, устанавливаемыя въ каж-  
дый торгъ членомъ Думы. Цѣны на припасы не здѣшняго происхожденія, за-  
готовляемые въ лавкахъ въ извѣстные сроки, на долгое время, также на раз-  
ныя издѣлія, нужныя въ хозяйствахъ, болѣе постоянныя и возвышаются нѣсколь-  
ко при увеличенномъ числѣ потребителей. Слѣдующая таблица показываетъ  
цѣны и измѣненія ихъ помѣсячно на общепотребительныя предметы потреб-  
ленія, въ 1845 году.



Месяц	Январь	Февраль	Март	Апрель	Май	Июнь	Июль	Август	Сентябрь	Октябрь	Ноябрь	Декабрь	Январь		Февраль		Март		Апрель		Май		Июнь		Июль		Август		Сентябрь		Октябрь		Ноябрь		Декабрь					
													р.	к.	р.	к.	р.	к.	р.	к.	р.	к.	р.	к.	р.	к.	р.	к.	р.	к.	р.	к.	р.	к.	р.	к.	р.	к.	р.	к.
Огурцы: свежие десятком	.	.	.	.	.	.	.	4	1	1	1	.	.	.	.	.	.	.	.	.	.	.	.	.	.	.	.	.	.	.	.	.	.	.	.	.	.	.		
— соевые сотня	30	30	30	28	.	.	.	25	25	25	25	25	25	25	25	25	25	25	25	25	25	25	25	25	25	25	25	25	25	25	25	25	25	25	25	25	25	25		
Земли: пашня пуд	.	.	.	.	.	.	.	26	26	26	26	26	26	26	26	26	26	26	26	26	26	26	26	26	26	26	26	26	26	26	26	26	26	26	26	26	26	26	26	
— клебы	.	.	.	.	.	.	.	1	1	1	1	1	1	1	1	1	1	1	1	1	1	1	1	1	1	1	1	1	1	1	1	1	1	1	1	1	1	1		
— салать пучек	.	.	.	.	.	.	.	1	1	1	1	1	1	1	1	1	1	1	1	1	1	1	1	1	1	1	1	1	1	1	1	1	1	1	1	1	1	1		
— рьбын	.	.	.	.	.	.	.	1	1	1	1	1	1	1	1	1	1	1	1	1	1	1	1	1	1	1	1	1	1	1	1	1	1	1	1	1	1	1		
— сельдерей 10 корней	.	.	.	.	.	.	.	10	10	10	10	10	10	10	10	10	10	10	10	10	10	10	10	10	10	10	10	10	10	10	10	10	10	10	10	10	10	10	10	
— порей пучек	.	.	.	.	.	.	.	10	10	10	10	10	10	10	10	10	10	10	10	10	10	10	10	10	10	10	10	10	10	10	10	10	10	10	10	10	10	10	10	
Свиржа	3	50	6	.	6	.	6	.	6	.	6	.	6	.	6	.	6	.	6	.	6	.	6	.	6	.	6	.	6	.	6	.	6	.	6	.	6	.		
Хмель сухой пуд	3	50	6	.	6	.	6	.	6	.	6	.	6	.	6	.	6	.	6	.	6	.	6	.	6	.	6	.	6	.	6	.	6	.	6	.	6	.		
III. Произведения скотоводства.																																								
Говядина 1 сорта пуд	1	40	1	40	1	40	1	50	1	60	1	40	1	40	1	30	1	20	1	20	1	20	1	20	1	20	1	20	1	20	1	20	1	20	1	20	1	20	1	40
— 2 —	1	.	1	.	1	20	1	20	1	20	1	20	1	20	1	.	1	.	1	.	1	.	1	.	1	.	1	.	1	.	1	.	1	.	1	.	1	.	1	.
Масло коровье свежее фунт	5	60	5	60	5	60	6	40	7	20	7	20	7	20	7	20	7	20	7	20	7	20	7	20	7	20	7	20	7	20	7	20	7	20	7	20	7	20	7	20
— соевое пуд	.	6	.	6	.	6	.	3	.	3	.	3	.	3	.	4	.	5	.	5	.	5	.	5	.	5	.	5	.	5	.	5	.	5	.	5	.	5	.	5
Молоко кварта	.	15	.	10	.	15	.	15	.	15	.	15	.	15	.	20	.	15	.	15	.	15	.	15	.	15	.	15	.	15	.	15	.	15	.	15	.	15	.	16
Сметана	.	15	.	10	.	15	.	15	.	15	.	15	.	15	.	20	.	15	.	15	.	15	.	15	.	15	.	15	.	15	.	15	.	15	.	15	.	15	.	16
Сыр свизжий пуд	2	15	2	80	2	2	2	2	2	2	2	2	2	2	2	30	2	2	2	2	2	2	2	2	2	2	2	2	2	2	2	2	2	2	2	2	2	2	2	
— промолый	.	75	.	85	.	75	.	75	.	75	.	75	.	75	.	75	.	75	.	75	.	75	.	75	.	75	.	75	.	75	.	75	.	75	.	75	.	75	.	75
Сало свиное кусковое пуд	2	40	2	.	2	.	20	2	20	2	20	2	20	2	20	2	20	2	20	2	20	2	20	2	20	2	20	2	20	2	20	2	20	2	20	2	20	2	20	
— дутреое	2	40	2	.	2	.	20	2	20	2	20	2	20	2	20	2	20	2	20	2	20	2	20	2	20	2	20	2	20	2	20	2	20	2	20	2	20	2	20	
— баранье	2	40	2	.	2	.	20	2	20	2	20	2	20	2	20	2	20	2	20	2	20	2	20	2	20	2	20	2	20	2	20	2	20	2	20	2	20	2	20	
— говяжье тонченное	2	40	2	.	3	20	3	20	3	20	3	20	3	20	3	20	3	20	3	20	3	20	3	20	3	20	3	20	3	20	3	20	3	20	3	20	3	20	3	20
— квашеное	2	40	2	.	4	.	4	.	4	.	4	.	4	.	4	.	4	.	4	.	4	.	4	.	4	.	4	.	4	.	4	.	4	.	4	.	4	.	4	
Поросенок средней величины	.	30	.	30	.	60	.	60	.	60	.	40	.	43	.	35	.	30	.	30	.	30	.	30	.	30	.	30	.	30	.	30	.	30	.	30	.	30	.	30
IV. Птицы домашние.																																								
Индийки: живые пара	1	20	1	.	1	.	50	1	50	1	50	1	50	1	50	1	80	1	80	1	80	1	80	1	80	1	80	1	80	1	80	1	80	1	80	1	80	1	80	
— битые	.	20	.	20	.	50	.	50	.	50	.	50	.	50	.	50	.	50	.	50	.	50	.	50	.	50	.	50	.	50	.	50	.	50	.	50	.	50	.	50
Гуси живые пара	.	45	.	50	.	50	.	80	.	75	.	65	.	65	.	60	.	60	.	60	.	60	.	60	.	60	.	60	.	60	.	60	.	60	.	60	.	60	.	60
— битые	.	50	.	50	.	50	.	75	.	80	.	70	.	70	.	75	.	75	.	75	.	75	.	75	.	75	.	75	.	75	.	75	.	75	.	75	.	75	.	75
Утки битые	.	30	.	30	.	30	.	50	.	50	.	50	.	50	.	50	.	50	.	50	.	50	.	50	.	50	.	50	.	50	.	50	.	50	.	50	.	50	.	50
Курицы	.	15	.	25	.	20	.	25	.	30	.	25	.	25	.	25	.	25	.	25	.	25	.	25	.	25	.	25	.	25	.	25	.	25	.	25	.	25	.	25
Яйца: сотня	1	.	50	.	43	.	70	.	50	.	50	.	43	.	50	.	50	.	50	.	50	.	50	.	50	.	50	.	50	.	50	.	50	.	50	.	50	.	50	
— коза	.	60	.	30	.	35	.	40	.	30	.	30	.	26	.	30	.	30	.	30	.	35	.	35	.	45	.	45	.	45	.	45	.	45	.	45	.	45		
— десяток	.	10	.	5	.	43	.	7	.	5	.	5	.	4	.	5	.	5	.	5	.	6	.	6	.	9	.	9	.	9	.	9	.	9	.	9	.	9		
V. Разные другие припасы.																																								
а) Спелые.																																								
Соль поваренная пуд	.	85	.	85	.	85	.	80	.	70	.	70	.	65	.	65	.	70	.	60	.	60	.	60	.	60	.	60	.	60	.	60	.	60	.	60	.	60	.	60
— мелкая	.	90	.	90	.	90	.	91	.	90	.	90	.	90	.	90	.	90	.	90	.	90	.	90	.	90	.	90	.	90	.	90	.	90	.	90	.	90	.	90
Уксус: винный ведро	3	.	3	.	2	20	2	20	2	20	2	20	2	20	2	20	2	20	2	20	2	20	2	20	2	20	2	20	2	20	2	20	2	20	2	20	2	20		
— простой	1	.	1	.	60	.	60	.	60	.	60	.	60	.	60	.	50	.	50	.	50	.	50	.	50	.	50	.	50	.	50	.	50	.	50	.	50	.	50	
Рыбы суа пуд	1	30	1	92	1	92	1	92	1	70	1	70	1	70	1	60	1	50	1	50	1	50	1	50	1	50	1	50	1	50	1	50	1	50	1	50	1	50		
— судак	1	30	1	92	1	92	1	92	1	50	1	50	1	50	1	60	1	50	1	50	1	50	1	50	1	50	1	50	1	50	1	50	1	50	1	50	1	50		
— таронь сотня	1	20	1	30	1	50	1	50	1	30	1	20	1	20	1	40	1	15	1	15	1	15	1	15	1	15	1	15	1	15	1	15	1	15	1	15	1	15		
— бляга фунт	.	.	.	.	13	.	13	.	13	.	13	.	13	.	13	.	15	.	15	.	15	.	15	.	15	.	15	.	15	.	15	.	15	.	15	.	15	.	15	
— осетрь	.	.																																						

	Январь		Февраль		Март		Апрель		Май		Июнь		Июль		Август		Сентябрь		Октябрь		Ноябрь		Декабрь	
	р.	к.	р.	к.	р.	к.	р.	к.	р.	к.	р.	к.	р.	к.	р.	к.	р.	к.	р.	к.	р.	к.	р.	к.
б) <i>Не систематич.</i>																								
Деготь березовый } ведро.	1	1	1	1	1	1	1	1	1	1	1	1	1	1	1	1	30	1	30	1	30	1	30	
} пуд.	45	50	50	50	50	50	50	50	50	50	50	50	50	50	50	10	50	50	50	50	50	50	50	
} ведро.	35	35	35	35	35	35	35	35	35	35	35	35	35	35	45	35	35	35	35	35	35	35	35	
— сосновый . . . . .} пуд.	60	60	60	60	60	60	60	60	60	60	60	60	60	60	65	60	60	60	60	60	60	60	60	
Варь черный . . . . .	60	75	75	75	75	75	75	75	75	75	75	75	75	75	85	60	60	60	60	60	60	60	60	
Табакъ листовой простой . . . . .	60	60	60	60	60	60	60	60	60	60	60	60	60	60	50	50	50	50	50	50	50	50	50	
Уголь четверть . . . . .	40	40	60	60	60	60	60	60	60	60	60	60	60	75	60	60	60	60	60	60	60	60	60	
Цыпленок большая . . . . .	40	40	40	40	40	40	40	40	40	40	40	40	40	40	35	35	35	35	35	35	35	35	35	
Рогожа толстая . . . . .	20	15	15	15	15	15	15	15	15	15	15	15	15	15	15	15	15	15	15	15	15	15	15	
Маль пудъ . . . . .	10	10	10	10	10	10	10	10	10	10	10	10	10	10	10	10	10	10	10	10	10	10	10	
Холстъ рубашечный																								
— простой аршинъ . . . . .	10	12	12	12	12	12	12	12	12	12	12	12	12	10	10	10	10	10	10	10	10	10	10	
— подкладочный . . . . .	7	7	7	7	7	7	7	7	7	7	7	7	7	7	7	7	7	7	7	7	7	7	7	

По этимъ цѣнамъ можно судить, что въ Кіевѣ жить не слишкомъ дорого и требуется меньше средствъ для продовольствія, нежели въ Петербургѣ и Москвѣ. Надобно еще замѣтить, что многіе изъ сельскихъ продуктовъ можно купить гораздо дешевле показаннаго, прямо съ воевъ изъ первыхъ рукъ. Возвышенію цѣнъ, особенно во время малыхъ сѣздовъ, много способствуютъ базарныя торговки или перекупщицы, приобретающія припасы дешево и перепродающія ихъ очень дорого, когда товаръ требуется, а привозъ малъ. Оттого, напримѣръ, какъ означено въ таблицѣ, битыя птицы выше цѣною противъ живыхъ; послѣднія болѣе привозятся на базаръ возами въ кляткахъ, откуда раскупаются потребителями, а первыя продаются преимущественно торговками. Цѣны на коровье масло и на другія \* мелочныя произведенія въ 1843 г., вслѣдствіе падежа скота, стояли очень высокія; обыкновенно же они гораздо ниже. Вообще цѣны на главные предметы потребленія постоянно возвышаются въ Кіевѣ, особенно ржаной муки и крупъ; весною 1847 года цѣна первой доходила до 50 к., а послѣднихъ—до 80 к. сер. за пудъ. Для сравненія приведемъ цѣны, существовавшія въ Кіевѣ за 50 лѣтъ, въ Іюнь и Ноябрь 1795 года.

\* Вотъ еще цѣны на нѣкоторые другіе изъ вышеозначенныхъ припасовъ, существовавшіе въ Кіевѣ въ Апрель 1797 г.: солода ячянаго четверть 2 р. 25 к., масла постнаго кварта 42 к., рыбы соленой пудъ 4 р., икры соленой фунтъ 20 к., молока ведро 4 р., меду сырцу кварта 30 к., соли ступочной фунтъ 2½ к., Крымской пудъ 60 к., маса говяжьяго пудъ 2 р. 50 к., бараньяго 2 р. 50 к., свинины пудъ 3 р., утка 45 к., гусь 32½ к., курица 41 к., яицъ 40 штукъ 4½ к., сала свиного фунтъ 44 к., говяжьяго пудъ 2 р. 60 к., вина пивнаго ведро 2 р. 56 к., трехпробнаго 3 р. 20 к., меду питейнаго кварта 4 к., пива кварта 2½ к., укусу ведро 67 к., сѣна пудъ 18 к., дровъ возъ 54 к., дегтя чистаго ведро 4 р. 65 к., смолы ведро 45 к., свѣчей салныхъ фунтъ 12 к. (изъ дѣль 1797 года).



	Въ Іюнѣ.	Въ Ноябрь.
	А с с и г н а ц і я м и.	
Ржи, четверть . . . . .	4 р. 55 к.	2 р. 75 к.
Муки ржаной . . . . .	4 — 12½ —	2 — 55 —
Пшеницы яровой. . . . .	10 — . —	5 — 95 —
Муки пшеничной . . . . .	7 — 50 —	4 — 76½ —
Проса. . . . .	. . . . .	4 — 40 —
Пшена . . . . .	12 — 50 —	11 — 65 —
Гречихи . . . . .	4 — 25 —	2 — 80 —
Муки гречневой . . . . .	4 — 42½ —	2 — 55 —
Крупъ гречневыхъ . . . . .	9 — 65 —	7 — 40 —
Солода ячменнаго . . . . .	5 — . —	2 — 80 —
Овса . . . . .	2 — 50 —	1 — 87½ —
Сѣна, пудъ . . . . .	. — 20 —	. — 9½ —

Въ 1845 сравнивая цѣны по тѣмъ же мѣсяцамъ, ржаная мука въ Іюнѣ была слишкомъ вдвое дороже противъ цѣны 1795 г., а въ Ноябрь — почти въ шесть разъ дороже; пшено: въ Іюнѣ — вполтора раза, а въ Ноябрь — почти вдвое дороже; въ цѣнѣ гречневыхъ крупъ разница еще большая, овесъ въ Іюнѣ — вдвое, а въ Ноябрь — слишкомъ втрое дороже, чѣмъ за 50 лѣтъ, и т. д. Но здѣсь конечно надо взять въ соображеніе и цѣнность самихъ денегъ, высшую въ то время противъ нынѣшней.

**Ж. ТОРГОВЛЯ И ПРОМЫШЛЕННЫЯ ЗАВЕДЕНІЯ, РЕМЕСЛА, ПРОМЫСЛЫ И ЗАРАБОТКИ.**

Торговля разными товарами производится въ лавочныхъ рядахъ, особыхъ магазинахъ при домахъ, на столикахъ или рундукахъ, во временныхъ лавкахъ или балаганахъ, устраиваемыхъ въ продолженіе ярманокъ и на пристаняхъ. Главное складочное мѣсто всякихъ товаровъ въ гостинномъ дворѣ, на Подолѣ, каменномъ зданіи, съ 52 лавками. Сверхъ того есть въ Печерской части при Николаевскомъ монастырѣ принадлежащія ему деревянные ряды, въ которыхъ 40 лавокъ, но многія изъ нихъ остаются не занятыми, по удаленію населенія отъ крѣпости, вслѣдствіе сломки многихъ домовъ. Въ этихъ двухъ рядахъ продаются товары: галантарейные, суконные, шелковые, бакалейные и т. п. Мно-

часть I. 47

дія лавки, особливо въ гостиномъ дворѣ, свѣтлыя, просторныя, и отдѣланы красиво, ассортименты товаровъ довольно полныя и цѣны на нихъ, кромѣ предметовъ роскоши, вообще умѣренныя; особыхъ магазиновъ съ товарами 27; изъ нихъ: съ модными товарами 6, суконныхъ 3, галантерейныхъ вещей 5, офицерскихъ вещей 4, хрустальной и фарфоровой посуды 2, мѣдныхъ и желѣзныхъ издѣлій 4, книжныхъ 5, лучшіе изъ нихъ содержатся купцами иностраннаго происхожденія, въ нѣкоторыхъ завѣдена продажа безъ торга по цѣнамъ постояннымъ. Товары, продаваемые въ лавкахъ и въ магазинахъ, приобрѣтаются Кіевскими купцами: нѣкоторые отъ мѣстныхъ фабрикантовъ въ губерніи, какъ напримѣръ: шерстяныя издѣлія, свекловичный сахаръ и т. д.; другіе покупаются оптомъ на ярманкахъ: Бердичевской, Харьковской, Роменской, Лубенской и Нѣжинской, частію запасаются ими изъ привозовъ на контракты или заказываютъ купцамъ Евреямъ, имѣющимъ прямыя сношенія съ заграничными фабрикантами и производящимъ обороты на иностранныхъ ярманкахъ. Значительныя партіи товаровъ выписываются также изъ Москвы и съ Нижегородской ярманки. Съ послѣдней болѣе всего получается желѣза, чугунныхъ, мѣдныхъ и желѣзныхъ издѣлій, составляющихъ предметы весьма обширныхъ оборотовъ. Вообще торговые обороты, производимые покупкою и продажею товаровъ здѣшнимъ купечествомъ, не ограничиваются однимъ Кіевомъ, но распространяются на всю губернію и на другія смежныя съ нею мѣста; потому не входимъ здѣсь въ болѣе подробныя изслѣдованія объ ихъ ходѣ и объемѣ, отнеся этотъ предметъ, равно какъ и обороты на ярманкахъ, къ общей статьѣ о торговлѣ края.

Собственно мѣстная торговая, хотя товарами меньшей цѣнности, но общепотребительными, производится въ деревянныхъ лавочкахъ, устроенныхъ на торговыхъ площадяхъ, въ частяхъ Печерской, Старо-Кіевской, Подольской и Плоской и въ предмѣстьѣ Курневскомъ, въ числѣ 359, въ мелочныхъ лавкахъ при домахъ, которыхъ считается до 196, и на столикахъ или рундукахъ; изъ числа послѣднихъ: торгующихъ товарами 246, а размѣнивающихъ деньги—18. Въ лавкахъ этого разряда продаются хлѣбные продукты разнаго рода, деревянные, желѣзные, веревочныя и другія издѣлія и товары, употребляемые въ хозяйствѣ городскомъ и сельскомъ. На столикахъ, занятыхъ исключительно женщинами, всякая мелочь, требующая мало мѣста. Еще можно встрѣтить во всякое время торговку простымъ холстомъ, нитками и т. п., на Подолѣ возлѣ гостиннаго двора, вокругъ фонтана Льва (или по-здѣшнему у *Льва*). Недалеко отъ этого пункта, напротивъ гостиннаго двора идетъ другой торгъ—старымъ

платясь, подержанными вещами и т. п., это Толкучій рынокъ или по-здѣшнему: *мателъ*. Вѣроятно искаженное *торжекъ*.

Въ лавкахъ на торговыхъ площадяхъ, въ мелочныхъ лавкахъ и на столикахъ, въ 1845 г., по приблизительному исчисленію, было распродано товаровъ на 465,000 р. сер., а отъ размѣна денегъ на столикахъ промышленники получили до 10,000 р. сер. барыша.

Для хлѣбной торговли, весьма значительной въ Кіевѣ, кромѣ лавокъ, устроены особые склады или ссыпные магазны и анбары. Всѣхъ ихъ восемь; изъ нихъ значительнѣйшій построенъ на берегу Днѣпра помѣщикомъ Браницкимъ. Это огромное четырехэтажное каменное зданіе съ обширными помѣщеніями, въ которыхъ складывается и продается зерновой хлѣбъ и мука ржаная и крупчатая изъ имѣній владѣльца и приобретаемые у другихъ помѣщиковъ; также и другіе товары.

Лѣсная торговля строевымъ и дровянымъ лѣсомъ производится на берегу Днѣпра на Подолѣ и на особой пристани, называемой Лѣсною. Въ 1845 г. изъ общаго количества этого товара, сплавляемаго по Днѣпру, осталось въ Кіевѣ для мѣстной продажи: бревенъ разной величины на сумму 21,000 р. сер., дровъ трехполбныхъ разнаго сорта почти на 90,000 р. сер., разнаго мелкаго лѣса и деревянныхъ издѣлій на 13,000 р. сер.

Снабженіе городского населенія и войскъ, приходящихъ въ лагерь, мясомъ составляетъ предметъ весьма значительныхъ оборотовъ. Какъ выше показано, на здѣшнихъ бойняхъ, которыхъ числомъ 3 (2 городскія и 1 частная), ежедневно убивается слишкомъ 25,000 головъ крупнаго скота и 13,000 мелкаго. Мясо продается въ мясныхъ рядахъ, въ которыхъ всѣхъ лавокъ 102, и отпускается войскамъ. Кожи съ убитаго скота и сырцовое сало раскупаются и употребляются въ дѣло мѣстными Кіевскими заводчиками. Скотъ, потребный для убоя, приобретается промышленниками на ярманкахъ въ Херсонской и въ здѣшней губерніи, а частію на торгахъ въ самомъ городѣ. Продажа напитковъ производится въ 18 винныхъ погребахъ, 67 питейныхъ домахъ, 6 штофныхъ лавкахъ, 2 ведерныхъ лавкахъ и 6 пивныхъ и портерныхъ лавочкахъ. Сверхъ того есть особый магазинъ для продажи водокъ.

Ярманокъ въ Кіевѣ ежегодно бываетъ шесть: Крещенская—съ 15 Января по 1 Февраля, Сборная, въ старомъ Кіевѣ—на первой недѣлѣ Великаго поста, Никольская—9 Мая въ Лыбедской части, Троицкая—въ день Троицы въ Курневкѣ, Петропавловская—29 Іюня тамъ же и Успенская—15 Августа въ Лыбедской части. Последнія пять—домашнія и незначительныя, но Крещенская нам

Контракты—по большому съезду, обширнымъ оборотамъ, многочисленности сделокъ, имѣеть важное значеніе въ торговлѣ цѣлаго края и приносятъ городу и его жителямъ значительныя выгоды, какъ видно изъ слѣдующаго исчисленія за 12 лѣтъ суммъ, поступившихъ въ городской доходъ отъ найма мѣстъ и лавокъ, и прибрѣтенныхъ частными лицами за наемъ пріѣзжими квартиръ и лавокъ въ ихъ домахъ :

	Поступило въ го-	Получено обывате-
	родской доходъ.	лями.
	Р у б л е й      с е р е б р о м њ .	
Въ 1835 году . . . . .	.	24,225 )
— 1836 — . . . . .	.	24,600
— 1837 — . . . . .	.	25,401
— 1838 — . . . . .	6,584	25,373
— 1839 — . . . . .	7,525	18,922
— 1840 — . . . . .	6,522	26,982
— 1841 — . . . . .	8,749	32,763
— 1842 — . . . . .	7,927	26,017
— 1843 — . . . . .	8,006	17,342
— 1844 — . . . . .	8,539	19,345
— 1845 — . . . . .	8,935	22,278 )
— 1846 — . . . . .	9,287	28,465 )

Этимъ доходомъ пользуются преимущественно владельцы домовъ на Подолѣ, гдѣ останавливается большая часть пріѣзжихъ, по близости контрактнаго дома, присутственныхъ и торговыхъ мѣстъ. При наймѣ квартиръ, въ продолженіе года, въ этой части города всегда выговаривается хозяиномъ, что во время контрактовъ жилецъ долженъ помѣститься въ одной или двухъ комнатахъ, а всю остальную квартиру предоставить хозяину для отдачи въ наемъ пріѣзжимъ. Привозимые на эту ярманку товары помѣщаются для продажи во временныхъ балаганахъ, занимающихъ тогда всю площадь передъ гостиннымъ дворомъ, а лучшіе въ большомъ двухъ-этажномъ домѣ, называемомъ контрактнымъ и въ магазинахъ смежныхъ съ нимъ домовъ. Въ верхнемъ этажѣ контрактнаго дома временныя лавки устраиваются съ обѣихъ сторонъ, вдоль оконъ, а сере-

Лива образуетъ просторную залу, установленную скамьями, на которыхъ контрактующіе переговариваются о дѣлахъ и заключаютъ сдѣлки. Посѣтители здѣсь въ шубахъ и въ шляпахъ. Въ этой же залѣ артисты даютъ концерты и разыгрываются лоттерей для пріютовъ. Нижній этажъ, во время ярманки, занятъ сплошь рядами лавокъ, изъ которыхъ многія темны; но отъ входа есть по обѣимъ сторонамъ большія свѣтлыя залы съ богатыми товарами. Всѣ стѣны вдоль лѣстницы снизу до верху уставлены и увѣшаны эстампами и гравюрами, а снаружи у входа и внутри на колоннахъ прибавается множество объявленій о продажахъ и разныхъ надобностяхъ.

Изъ промышленныхъ заведеній значительнѣйшія суть: заводы и фабрики. Въ Кіевѣ, первыхъ 59, послѣднихъ 14. Число мастеровъ и рабочихъ и цѣнность годовой выдѣлки, въ 1845 г. были слѣдующія :

	Число за- водовъ и фабрикъ.	Число ма- стеровъ.	Число ра- бочихъ.	Стоимость
				годовой вы- дѣлки.
				Рубль серебрянъ
Заводы: кирпичныхъ . . . . .	11			
Въ томъ числѣ:				
казенныхъ . . . . . 2.				
монастырскихъ 1.		1 ✓	15 ✓	3,500
частныхъ 8; изъ нихъ два не дѣйствуютъ, а въ ос- тальныхъ . . . . .	6	6 ✓	200 ✓	34,000
кафельныхъ . . . . .	2	2	6	4,000
горшечныхъ . . . . .	4	12	65	7,000
самотопенныхъ . . . . .	2	2	14	35,000
чугунный и медноплавильный	1	1	87	75,250
восковыхъ свѣчей. . . . .	4	8	22	70,000
стеариновыхъ — . . . . .	1	1	32	31,000
сальныхъ — . . . . .	4	4	16	75,000
мыльныхъ . . . . .	3	3	15	50,000
купороснаго масла . . . . .	1	1	10	6,900
кожевенныхъ . . . . .	19	20	193	303,500
замшевыхъ издѣлій . . . . .	3	3	12	3,000
водочный . . . . .	1	1	5	} Въ от- купъ.
пивоварныхъ . . . . .	2	2	8	
медоваренный . . . . .	1	1	4	

	Число за- водовъ и фабрикъ.	Число ма- стеровъ.	Число ра- бочихъ.	Стоимость
				годовой вы- дѣлки. <small>Рубли серебра.</small>
Фабрики: красильныхъ . . . . .	2	2	4	1,650
табачныхъ . . . . .	3	3	15	10,000
инструментальныхъ . . . . .	1	2	2	1,000
шляпная . . . . .	1	1	1	200
Сверхъ того заведеній для приго- товленія варенья . . . . .	6	6	12	5,100

На всѣхъ заводахъ и фабрикахъ въ Кіевѣ мастеровъ и рабочихъ 840 чело-  
вѣкъ, производящихъ издѣлій (не считая водочнаго и пивоварныхъ заводовъ) на  
сумму до 757,600 р. сер. Изъ этого количества издѣлій отпускается въ другіе  
города Кіевской и смежныхъ губерній: сала топленнаго на 16,000 р. сер., свѣ-  
чей: восковыхъ на 35,000 р., стеариновыхъ на 15,000 р., сальныхъ на 30,000  
р., мыла на 15,000 р., купороснаго масла на 5,000 р., выдѣланныхъ кожъ на  
30,000 р. и, сверхъ того, на 200,000 р. поставляется ихъ въ казну, варенья  
въ С.-Петербургъ на 4,000 р. сер.; табакъ идетъ въ уѣзды въ незначительномъ  
количествѣ. Всего сбыта внѣ города заводскихъ и фабричныхъ издѣлій можно  
полагать на сумму до 360,000 р. сер., остальные расходятся на мѣстѣ.

Къ промышленнымъ заведеніямъ, кромѣ фабрикъ и заводовъ, принадлежатъ  
еще слѣдующія: заведеніе искусственныхъ минеральныхъ водъ, типографія—чи-  
словъ 4, изъ которыхъ 2 казенныя и 2 частныя; на первыхъ занимается 52  
человѣка; литографій 3, изъ которыхъ одна при университетѣ, а другія—част-  
ныя, при типографіяхъ тѣмъ же лицамъ принадлежащихъ; гостинницъ 6, по-  
стояльихъ дворовъ 29, изъ числа которыхъ — 2 еврейскихъ, кондитерскихъ 6,  
кофейнь 2, трактировъ 16, ресторація 1, харчевень 4, торговыхъ бань 4, ап-  
текъ частныхъ 4.

Заведеніе минеральныхъ водъ устроено въ оставшихся послѣ пожара строе-  
ніяхъ бывшаго Государева дворца. При немъ есть комнаты для найма пріѣзжи-  
ми. Главныя помѣщенія выходятъ окнами и дверями въ Дворцовый садъ и это  
удобство не мало возвышаетъ плату за номера, до 2 р. сер. въ день за комна-  
ту. Число пользовавшихся и годовой денежный оборотъ въ этомъ заведеніи,  
впродолженіи пяти лѣтъ, были слѣдующіе.

	Пользова- лось.		Изъ того числа.		Денежный обо- ротъ.	
	Муж. п.	Жен. п.	Выздо- ровъ- ло.	Полу- чило облег- ченіе.	Приходъ.	Расходъ.
					Рубли сереб.	
Въ 1842 году . . . . .	37	19	29	18	4,991	5,040
— 1843 — . . . . .	28	25	22	23	5,129	4,597
— 1844 — . . . . .	68	.	35	21	5,972	5,906
— 1845 — . . . . .	.	.	.	.	.	.
— 1846 — . . . . .	114	.	49	62	7,716	4,688

Въ послѣднемъ 1846 году капиталъ, принадлежащій заведенію, простирается до 5,257 р. сер. деньгами и на 1,782 р. сер. въ матеріалахъ и приготовлен-ныхъ водахъ.

Изъ типографій замѣчательна принадлежащая иностранцу Вальнеру, устроенная недавно по образцу хорошихъ заграничныхъ типографій. Скоропечатный станокъ, съ колесомъ, простые станки, гидравлическій прессъ и другія машины выписаны для этого заведенія изъ Вѣны и отличаются прочностію, исправнымъ дѣйствіемъ и красивою отдѣлкою; притомъ не дороги. При этой типографіи есть также хорошо устроенная литографія. Образцы произведеній этого заведе-нія уже извѣстны публикѣ въ изданіи «Памятниковъ», собираемыхъ Кіевскою Комиссіею.

Изъ гостинницъ, лучшія: при заведеніи минеральныхъ водъ, въ Дворцовомъ саду и подъ названіемъ Лондонъ въ Печерской части. Прочія гостинницы, равно какъ постоянные дворы, трактиры и другія заведенія не представляютъ ничего особеннаго и сходствуютъ съ подобными заведеніями въ другихъ губерн-скихъ городахъ. Упомянемъ только, что во время контрактowychъ сѣздовъ, мно-гія изъ нихъ переселяются временно на Подоль, и выручаютъ тамъ значитель-ныя деньги черезъ усиленное погребленіе.

Въ Кіевѣ есть еще Конторы разныхъ частныхъ Компаній, дѣйствующія каждая по своему предмету, въ здѣшней мѣстности. Таковы Конторы Компа-ній Днѣпровскаго пароходства, \* транспортныхъ, застрахованія отъ огня и за-страхованія доходовъ и капиталовъ.

\* Эта компанія впоследствии, какъ извѣстно, уничтожилась.

Контора Днѣпровскаго пароходства завѣдываетъ двумя пароходами, которые дѣлають до десяти рейсовъ въ теченіи навигаціи, на протяженіи: одинъ пароходъ—700, а другой 500 верстъ; они ограничиваются подвозомъ камня для крѣпостныхъ сооружений.

Контора транспортвъ отправляетъ сухопутно тяжести въ Москву, въ Одессу и въ другіе города. Операціи этого заведенія тоже весьма ограниченныя, по тому, что всѣ почти товары и другія клади сухопутно отправляются купцами отсюда или привозятся сюда на извозчикахъ, отъ себя нанимаемыхъ и къ посредству Конторы они не обращаются. Посылки идутъ въ лѣтнее время въ Москву отъ 16 до 18 дней, съ платой за отправку до 1 р. 20 к. сер. за пудъ.

Черезъ здѣшнія Конторы Перваго и Втораго Обществъ застрахованія отъ огня застраховано въ Кіевѣ, какъ показано выше, 224 дома и 8 каменныхъ завокъ, на сумму 1.022,123 р. сер., чѣмъ опредѣляется кругъ дѣйствія этихъ заведеній.

Менѣе значительно застрахованье доходовъ и капиталовъ: въ 1845 г. изъ Кіевскихъ жителей было застраховано, черезъ здѣшнюю Контору, 66 лицъ, на сумму 116,043 р. сер. При этой Конторѣ есть кабинетъ для чтенія, изъ котораго отпускаются журналы, русскія и французскія книги за опредѣленную плату. Упомянемъ еще объ одномъ заведеніи, весьма полезномъ для сельскаго хозяйства края; это складъ машинъ братьевъ Бутеноповъ, присылающихъ сюда изъ Москвы для продажи свои издѣлія: молотилки, вѣялки, соломорѣзки, плуги и т. п. Все это красиво отдѣлано и выкрашено зеленою масляною краскою. но цѣны слишкомъ высокія и доступныя только богатымъ помѣщикамъ.

Въ промышленномъ отношеніи, Кіевскій театръ—довольно выгодное заведеніе, какъ можно заключить изъ слѣдующаго исчисленія денежныхъ выручекъ за 10 лѣтъ.

Въ 1836 году	получено	содержателями	6,700	р. сер.
— 1837	—	—	17,000	— —
— 1838	—	—	15,000	— —
— 1839	—	—	14,600	— —
— 1840	—	—	7,000	— —
— 1841	—	—	14,000	— —
— 1842	—	—	10,500	— —
— 1843	—	—	18,000	— —
— 1844	—	—	14,000	— —
— 1845	—	—	15,647	— —



Сверхъ того отпускается театру пособие отъ города по 3,000 р. сер. ежегодно. Значительная часть доходовъ выручается во время контрактныхъ съездовъ. Труппа постоянная; представленія бывають на Русскомъ и на Польскомъ языкахъ; достоинство ихъ не превышаетъ обыкновенной мѣры искусства провинціальныхъ артистовъ. Концерты \*, панорамы и разныя представленія тоже приносятъ нѣкоторую выгоду предпринимателямъ, особенно въ ту же эпоху всеобщаго расположенія къ увеселеніямъ, въ контракты. О доходахъ этого рода можемъ представить слѣдующія свѣдѣнія за шесть лѣтъ.

	Отъ концертовъ.	Отъ представленій.
Въ 1840 году выручено	4,560 р. сер.	1,750 р. сер.
— 1841 — —	5,000 — —	1,600 — —
— 1842 — —	5,200 — —	1,500 — —
— 1843 — —	3,600 — —	750 — —
— 1844 — —	3,100 — —	600 — —
— 1845 — —	3,300 — —	700 — —

Большая часть вышеозначенныхъ торговыхъ и промышленныхъ заведеній представляетъ держателямъ ихъ способы не только къ пропитанію семействъ своихъ, но и къ приобрѣтенію болѣе или менѣе значительныхъ состояній. Но какъ для первоначальнаго учрежденія и для оборота нужны капиталы, то заработки этого рода доступны только достаточнымъ классамъ Кіевскаго населенія, купечеству и зажиточнымъ мѣщанамъ, число которыхъ, въ сравненіе съ городскимъ населеніемъ, не можетъ быть значительное.

Всѣхъ торгово-промышленныхъ заведеній, которыя мы обозрѣли по сю пору, въ 1845 г. было до 1,200 съ небольшимъ; полагая на каждое по одному семейству въ пять душъ, число всѣхъ лицъ, пользующихся отъ нихъ выгодами, можетъ простираться до 6,000. Присоединивъ къ нимъ слишкомъ 11,000 дворянъ и духовныхъ, которыхъ содержаніе обезпечено собственнымъ имуществомъ и казенными окладами, остается еще до 53,000 душъ средняго и бѣднаго состоянія, снимающихъ себѣ пропитаніе и живящихъ деньгами трудомъ.

Посмотримъ, какія средства представляетъ имъ городъ. Главныя изъ нихъ заключаются въ мастерствахъ или ремеслахъ; потомъ слѣдуютъ: хлѣбопашество, садоводство, огородничество, извозъ и разныя наемныя работы.

\* Въ здѣшнихъ концертахъ участвуютъ почти ежегодно извѣстные артисты, каковы: Лютъ, Липинскій, Серве и другіе.



	Мѣстныхъ Кіевскихъ.			Иногородныхъ.			Всѣхъ.
	Масте- ровъ.	Подма- стерьевъ.	Учени- ковъ.	Масте- ровъ.	Подма- стерьевъ.	Учени- ковъ.	
Жестяниковъ . . . . .	4	4	12	1	3	2	26
Ружейниковъ . . . . .	16	4	9	.	.	.	29
Каретниковъ . . . . .	8	8	15	8	30	36	105
Колесниковъ . . . . .	4	4	8	.	.	.	16
Тельжниковъ . . . . .	20	15	40	.	.	.	75
Шорниковъ . . . . .	12	10	23	.	.	.	45
Седельниковъ . . . . .	2	1	3	2	.	.	8
Обойщиковъ . . . . .	3	6	.	.	.	.	9
Токарей . . . . .	1	.	.	2	3	6	12
Трубочистовъ . . . . .	6	9	25	3	7	15	67
<b>IV. По приготовленію нѣкоторыхъ състныхъ припасовъ.</b>							
Хлѣбопексовъ . . . . .	301	200	.	14	28	.	543
Колбасниковъ . . . . .	1	2	.	.	.	.	3
Рыболововъ . . . . .	78	.	200	.	.	.	278
<b>V. Мастерства, относя- щіяся къ украшеніямъ, убранству и предметамъ роскоши.</b>							
Часовыхъ дѣлъ . . . . .	11	4	7	4	2	1	29
Золотыхъ дѣлъ . . . . .	4	4	10	.	.	.	18
Серебряниковъ . . . . .	30	14	20	4	.	.	68
Ювелировъ . . . . .	3	3	5	.	.	.	11
Рѣщниковъ . . . . .	13	.	.	.	.	.	13
Рѣщниковъ по дереву . . . . .	18	15	20	.	.	.	53
Ламповщиковъ . . . . .	1	1	2	.	.	.	4
Лакировщиковъ . . . . .	.	.	.	4	.	2	6
Переплетчиковъ . . . . .	28	10	27	3	1	2	72
Комнатныхъ живописцевъ . . . . .	.	.	.	3	1	1	5
Фортельяниковъ . . . . .	.	.	.	6	3	3	12
Музыкантовъ . . . . .	12	.	.	.	.	.	12
<b>Къ цеховымъ мастер- ствамъ принадлежатъ также.</b>							
Иконописцы . . . . .	50	20	32	2	.	1	105
Иконоправники . . . . .	9	.	.	.	.	.	9

\*

Общее число всех промышленяющих мастерствамъ простирается до 6,048 человекъ; изъ нихъ мѣстныхъ Кіевскихъ мастеровыхъ 3,959, иногородныхъ 2,089; тѣ и другіе распределяются по разрядамъ мастерствъ слѣдующимъ образомъ:

	Число всехъ мастеровыхъ.		
	Мѣстныхъ.	Иногородныхъ.	Всѣхъ.
По мастерствамъ, относящимся къ одеждѣ и обуви . . . . .	1,586	168	1,754
— строительнымъ мастерствамъ . . . . .	99	1,069	1,768
— приготовленію разныхъ хозяйственныхъ принадлежностей . . . . .	1,118	167	1,285
— приготовленію некоторыхъ съѣстныхъ припасовъ . . . . .	782	42	824
— мастерствамъ, относящимся къ украшеніямъ, удобству и предметамъ роскоши . . . . .	374	43	417
Итого.	3,959	2,089	6,048

Отсюда видно, что ремесленная промышленность находитъ въ Кіевѣ обильнѣйшія средства заработка въ постройкахъ и въ приготовленіи одежды и обуви. Въ этихъ двухъ разрядахъ—16 мастерствъ, которыми занимается 3,522 ремесленника,—болѣе половины общаго ихъ числа, между тѣмъ какъ въ прочихъ трехъ разрядахъ—34 мастерства. Иногородные по всемъ мастерствамъ составляютъ болѣе третьей части всехъ ремесленниковъ, но въ особенности они многочисленны въ строительныхъ мастерствахъ, которыя, можно сказать, почти вовсе чужды мѣстнымъ мастерамъ. Это артели Великороссійскихъ плотниковъ, каменщиковъ, каменотесовъ и проч., формирующіеся преимущественно въ помещичьихъ имѣніяхъ и производящіе здѣсь почти всѣ постройки; они только на зиму уходятъ домой, съ 6 декабря и рано весною опять возвращаются продолжать начатое и искать новыхъ подрядовъ. По прочимъ мастерствамъ число ихъ весьма незначительное.

Объемъ практики каждого рода мастерства опредѣляется расчисленіемъ сколько приходится душъ изъ общаго населенія на каждого мастерового, а именно: по приготовленію одежды и обуви 28 душъ, по строительнымъ мастер-

ствамъ столько же, но эта потребность удовлетворяется вся почти иногород-  
ными мастерами; по приготовленію хозяйственныхъ принадлежностей — 38  
душъ; съѣстныхъ припасовъ—60 и по предметамъ роскоши—119 душъ на каж-  
даго мастераго (считая подмастерьевъ и учениковъ). Потребители издѣлій по-  
сѣдняго разряда большею частію принадлежатъ къ достаточнымъ классамъ на-  
селенія, а потому въ дѣйствительности содержаніе числа ихъ къ числу масте-  
ровыхъ того же разряда должно быть менѣе показаннаго. Изъ той же таблицы  
видно, что въ каждомъ разрядѣ заключается однихъ мѣстныхъ мастеровъ, под-  
мастерьевъ, учениковъ:

	Мастеровъ.	Подмастерьевъ.	Учениковъ.
По мастерскимъ 1 разряда . . . . .	602	412	572
— — 2 — . . . . .	93	.	6
— — 3 — . . . . .	317	297	504
— — 4 — . . . . .	380	202	200
— — 5 — . . . . .	179	71	123
Всего.	1,571	982	1,405

Больше рабочихъ рукъ требуетъ приготовленіе одежды, обуви и хозяйствен-  
ныхъ принадлежностей, особенно по мастерствамъ портныхъ, сапожниковъ, ба-  
шмачниковъ, столяровъ, кузнецовъ, также и хлѣбопексовъ, въ коихъ подмастерьевъ  
больше двухъ третей, а учениковъ больше половины общаго числа тѣхъ и дру-  
гихъ по всемъ мастерствамъ.

За исключеніемъ некоторыхъ порядочныхъ мастеровъ, работающихъ для  
богатыхъ домовъ, всѣ прочіе, по искусству—весьма посредственные ремесленни-  
ки. Въ нихъ издѣліяхъ замѣтна недоученость, небрежность отдѣлки, совершенное  
равнодушіе къ улучшенію и отсутствіе всякой изобрѣтательности въ формахъ.  
Всѣ работаютъ по рутинѣ, заказъ по оригинальному рисунку приводитъ масте-  
ровыхъ въ величайшее затрудненіе. Впрочемъ, каковы они ни есть, за недостат-  
комъ лучшихъ, всегда находятъ себѣ работу, если сами не уклоняются отъ нее  
и выгодно продляютъ свои издѣлія, особенно во время контрактовъ; тогда вы-  
ставляется на площади ихъ множество и болѣе всего мебели, между которою  
особенно многочисленны ломберные столы и къ нимъ стулья. Цѣны на всѣ  
ремесленные издѣлія очень высокія и нисколько не соответствуютъ ихъ до-  
стоинству.

О заработкахъ ремесленниковъ можно судить отчасти по слѣдующимъ по-  
дельнымъ сирочинскимъ цѣнамъ.

	За одинъ день.	
	Безурочной работы.	Съ выполне- ніемъ уро- ковъ.
	коп. сер.	руб. коп. сер.
Плотнику . . . . .	65	. 86
Каменьщику . . . . .	75	1 40
Каменотесу . . . . .	75	1 40
Штукатуру . . . . .	75	1 .
Мѣднику . . . . .	75	1 .
Печнику . . . . .	75	1 .
Кирпичедѣльцу . . . . .	40	. 75
Столяру . . . . .	80	1 .
Стекольщику . . . . .	75	1 .
Бондарю . . . . .	70	1 .
Слѣсарю . . . . .	75	1 20
Кузнецу . . . . .	75	1 .
Кровельщику . . . . .	75	1 .
Маляру . . . . .	75	1 .
Токарю . . . . .	75	1 .

Для опредѣленія числа душъ, пропитываемыхъ мастерствами, полагаемъ, что мастера и подмастерья способствуютъ своимъ трудомъ къ содержанию семействъ, а ученики—себя однихъ. Считая въ семействахъ первыхъ по пяти душъ и присоединивъ къ нимъ послѣднихъ наличнымъ числомъ, получимъ до 15,000 душъ, которымъ ремесленная промышленность даетъ пропитаніе и заработки. Вместе съ вышеозначенными болѣе достаточными классами, общее число Кіевскихъ жителей, обеспеченныхъ въ своемъ содержаніи имуществомъ и постояннымъ занятіемъ торговлею и ремеслами, будетъ простирается до 32,000 обоего пола. Остальные 18,000 свискиваютъ пропитаніе и заработки разными промыслами, изъ которыхъ главнѣйшіе суть: сельскіе, т. е. хлѣбопашество, садоводство и т. п., извозъ, разныя работы на пристани, наемъ въ услуженіе и — въ рабочіе.

Хлѣбопашествомъ занимаются Кіевскіе мѣщане въ небольшомъ размѣрѣ, частью на собственныхъ земляхъ, но болѣе на наемныхъ отъ города и частныхъ владѣльцевъ, на этихъ земляхъ въ 1845 г. было посеяно и собрано.

	Посылаю	Собрано четвертей.
Ржи . . . . .	90	422
Озимовой пшеницы . . . . .	12	48
Яровой . . . . .	12	48
Овса . . . . .	30	162
Разнаго хлѣба . . . . .	25	125
Картофеля . . . . .	880	4,365

Собраннаго хлѣба и картофеля, за исключеніемъ сѣмянъ, достаточно было бы на годовое продовольствіе около 1,500 душъ; но значительная часть картофеля продается, именно: 2,780 четвертей въ 1845 г. изъ означеннаго количества сбора. Сѣнокосами обыватели пользуются также какъ и пашнями, преимущественно по найму. Городъ сдаетъ ихъ въ сѣмъ большими участками съ торговъ за деньги или изъ половины, а первые сѣмщики или сами косятъ или сдѣютъ ихъ отъ себя во вторыя руки меньшими участками, для сѣма которыхъ составляются партіи изъ нѣсколькихъ мѣстъ; они нанимаютъ на общій счетъ косарей, сами работаютъ съ ними и потомъ дѣлятъ между собою убранные стоги. Такія же операціи они предпринимаютъ и на постороннихъ сѣнокосахъ, иногда верстъ за 15 и за 20 отъ города. Зимой возятъ свое сѣно въ городъ на базары и продаютъ по 75 к. сер., по рублю и болѣе за фуру, довольно легко нагруженную; или стогами на мѣстѣ по 15 и до 18 р. сер. за каждый. Надобно знать, что главное снабженіе сѣномъ Кіева производится изъ-за Днѣпра; тамъ косятъ болѣе по болотамъ и низменнымъ мѣстамъ, откуда иначе нельзя вывозить сѣно, какъ когда подмерзнетъ и Днѣпръ ставеть, т. е. около половины Декабря, иногда и позже. До этой поры городъ получаетъ все нужное ему сѣно съ луговъ и болотъ по сю сторону рѣки лежащихъ, которыхъ сѣмщики пользуются своимъ преимуществомъ и держатъ очень высокія цѣны до саннаго пути. Поэтому сѣмъ сѣнокосныхъ участковъ можетъ быть очень выгоднымъ промысломъ и приносить заработка отъ 50 до 100 р. сер. и болѣе каждому товарищу сѣнокосной партіи. Въ 1845 г. было накошено такимъ образомъ 2,767 стоговъ сѣна; изъ этого количества продано его на сумму до 10,600 р. серебромъ.

Но главнѣйшіе сельскіе промыслы производятся на хуторахъ, входящихъ въ черту города съ сѣверной стороны, и расположенныхъ по рѣчкамъ Сырцу, Мушанкѣ и другимъ. Они занимаютъ пространства, какъ выше показано, до 680 десятинъ и заключаютъ въ себѣ: усадьбы, сады, огороды, пашни, покосы, рощи и лѣса; во многихъ есть мельницы, при нѣкоторыхъ заводы; иные устрое-

ны загородными дачами. Владѣльцы ихъ—большую частью здѣшніе мѣщане, отставные изъ военной службы нижніе чины и офицеры; много также чиновниковъ и вдовъ ихъ, которымъ сельскіе промыслы на хуторахъ дѣлать средства жить, хотя и бѣдно. Нѣкоторые владѣльцы, занятые другими дѣлами, не живутъ сами на своихъ хуторахъ, а отдають ихъ въ наемъ или на лѣто, какъ дачи, или въ арендное содержаніе съ угодами, на разные сроки. Всѣхъ хуторовъ въ Куреневскомъ и Пресорскомъ предмѣстіяхъ—82; по величинѣ своей, они раздѣляются слѣдующимъ образомъ:

Хуторовъ менѣе полудесятны . . .	13.
— отъ $\frac{1}{2}$ до 1 десятны . . .	19.
— — 1 — 2 — . . .	10.
— — 2 — 3 — . . .	6.
— — 3 — 4 — . . .	5.
— — 4 — 5 — . . .	1.
— — 5 — 10 — . . .	8.
— — 10 — 15 — . . .	3.
— — 15 — 20 — . . .	5.
— — 20 — 30 — . . .	7.
— — 30 — 40 — . . .	3.

И два хутора по 75 десятинъ слишкомъ въ каждомъ.

Главные промыслы владѣльцевъ и содержателей этихъ хуторовъ составляютъ садоводство и огородничество; первымъ преимущественно занимаются достаточные, послѣднимъ—бѣднѣйшіе хуторяне. Для заложенія сада выбираютъ низменное, близкое къ рѣчкѣ мѣсто, открытое на солнцѣ, огораживаютъ плетнемъ, очищаютъ землю отъ корней и высаживаютъ съ осени маленькія деревца дичихъ грушъ и яблонь (по здѣшнему—*дички*) обыкновенно квадратами, на разстояніи четырехъ сажень одно отъ другаго, а въ промежуткахъ сажаютъ сливы и другія деревца и кусты крыжовника, смородины и т. п. На слѣдующій годъ дички, которыя принялись, *щеплятъ*, т. е. прививаютъ отводками коронныхъ сортовъ яблонь и грушъ и черезъ нѣсколько лѣтъ, при хорошемъ уходѣ, садъ становится производительнымъ. Большаго времени требуетъ выращиваніе деревъ изъ сѣмячекъ, тоже требующихъ прививки; но гораздо скорѣе—пересаживаніе уже готовыхъ привитыхъ деревцевъ. Первый способъ, т. е. щепленіе на дичкахъ, болѣе употребителенъ. Болѣе всего разводять и лучше удаются разные сорта грушъ; яблोकъ—гораздо менѣе и на нихъ чаще бываетъ неурожай. Вишни—шпанскія, черныя и розовыя въ маломъ количествѣ, но очень мно-



го сорта, называемаго *водянка*, требуемаго на варенья; простыя вишни, т. е. отъ дичихъ черенковъ безъ прививки тоже разводятся въ большомъ количествѣ, по чрезвычайному обилію ихъ урожаевъ и большому потребленію простымъ народомъ и на варенья. Сливы—обыкновенныя черныя и бѣлыя высшіе сорта заведены въ немногихъ садахъ. Бергамоты—посредственныя; рейнголоты—вырѣваются хорошо; но тѣ и другія разводятся очень въ небольшомъ количествѣ. Еще менѣе встрѣчается персиковъ и абрикосовъ; послѣдніе достигаютъ зрѣлости; но первыя употребляются зелеными на варенья. Въ нѣкоторыхъ садахъ разсаживается аллеями грецкій орѣхъ; шелковица растетъ сама собою; виноградныя лозы хотя и производятъ полныя грозды ягодъ, но онѣ не дозрѣваютъ. Вообще о фруктовыхъ деревьяхъ можно сказать, что сорта ихъ нынѣ не высокіе, хотя въ давнее время Кіевъ славился ими. Въ старыхъ дѣлахъ находимъ предписаніе 1795 г. Смотрителю здѣшняго Дворцоваго сада о высылкѣ къ Высочайшему Двору фруктовъ и черенковъ фруктовыхъ деревьевъ, для разведенія ихъ въ Петербургѣ. Ягоды даютъ едвали не болѣе выгоды, чѣмъ фрукты, по большому употребленію ихъ на варенья. Лѣтъ 20 назадъ, особенно выгодно было разведеніе шпанской бѣлой клубники, недавно тогда перенесенной; впоследствии съ размноженіемъ этой ягоды по садамъ, она стала дешевле, но и теперь первая клубника продается по 2 р. 50 к. асс., а послѣдняя по 35 и 40 к. асс. за фунтъ; въ обильные урожаи—дешевле. Зеленый крупный крыжовникъ, требуемый на варенья, даетъ постоянный доходъ; ведро его продается до 50 к. сер., такъ что одинъ большой кустъ можетъ принести по рублю серебромъ и болѣе дохода; красный спѣлый крыжовникъ гораздо дешевле—до 15 к. сер. за ведро. Шпанская черная смородина—въ одной почти цѣнѣ съ зеленымъ крупнымъ крыжовникомъ; красная смородина, по обилію урожаевъ, дешевле, отъ 20 до 30 к. сер. за ведро. Малина—тоже двухъ сортовъ: шпанская съ бѣлою лозою и простая съ темною; эта ягода продается на пуды, отъ одного до двухъ р. сер. за пудъ. Еще много употребляется на варенье: цвѣтъ простой розы, называемаго *уксусною* и ягоды шиповника, барбариса, терна и т. д.; всѣ они, не требуя тщательнаго ухода, приносятъ вѣрный доходъ.

Владѣльцы садовъ изъ простаго званія сами собираютъ съ нихъ фрукты и ягоды и продаютъ ихъ варильницамъ вареній или въ раздробъ на базарахъ; прочіе отдаютъ свои сады въ наемъ, преимущественно здѣшнимъ обывателямъ, которые часто извлекаютъ изъ этого промысла значительныя выгоды. Иные многосемейные снимаютъ по три и по четыре сада вдругъ, на сумму отъ 50 до 100 р. сер. за каждый, даютъ небольшіе задатки, своею семьєю стерегутъ, сби-

часть I.

раютъ и продаютъ фрукты и ягоды, и выручаютъ иногда въ заработокъ сумму, равную насинной платѣ. Такъ какъ этотъ промыселъ не требуетъ оборотнаго капитала, то имъ могутъ заниматься и бѣднѣйшія семейства. Такимъ же образомъ берутъ въ сѣмь сады въ самомъ городѣ при домахъ. Сбытъ садовыхъ продуктовъ всегда обезпеченъ на мѣстѣ значительнымъ населеніемъ постояннымъ и временнымъ, а также употребленіемъ ихъ на варенья. Мѣняются только цѣны, соразмѣрно съ урожаемъ.

Огородничество на хуторахъ хотя и не такъ выгодно какъ садоводство, однако доставляетъ пропитаніе и заработки большому числу семействъ. Оно составляетъ почти исключительный промыселъ владельцевъ малыхъ хуторовъ и многихъ нанIMATEЛЕЙ земли подъ огороды. Обыкновенно стараются получить съ одного грунта два сбора огородныхъ продуктовъ; для этого съ осени сажаютъ простой лукъ, а весной сѣютъ лебеду, салатъ, укропъ и т. п. Все это продаютъ на базарахъ зеленыю, а потомъ на той же землѣ разсаживаютъ овощи и преимущественно огурцы, картофель, лукъ-порей, сельдерей и т. п. Огурцы продются сначала сотнями, потомъ тысячами; цѣна имъ мѣняется по мѣрѣ урожая и привоза на базаръ, отъ 1 р. 50 к. сер. до 50 к. сер. за тысячу штукъ; порей и сельдерей покупаются въ запасъ на зиму отъ 30 к. сер. до 1 1/2 р. сер. за сотню корней. Отъ хорошаго воздѣлыванія этихъ продуктовъ и своевременной ихъ продажи, что сопряжено съ не малымъ трудомъ, бѣдное семейство можетъ прокормиться и заработать небольшія деньги. Но тотъ же самый трудъ, нѣсколько въ большемъ размѣрѣ, приноситъ значительныя выгоды русскимъ огородникамъ, приходящимъ сюда для найма мѣстъ подъ большіе огороды, на которыхъ они воздѣлываютъ преимущественно огурцы. Многие изъ нихъ выручаютъ за нихъ, сначала отъ 5 до 10 р. сер. ежедневно; но случалось также, что при неблагоприятной погодѣ, теряя надежду на выручку, они бросали напѣтые огороды и уходили, чтобы не платить за нихъ даромъ. Нѣкоторые изъ этихъ огородниковъ занимаются также и бащтанами, но дыни и арбузы рѣдко приносятъ выгоду, потому, что хорошіе сорта первыхъ, хотя и въ цѣнѣ, но часто не вызрѣваютъ, а простыя—ни почему; выгодному же сбыту арбузовъ мѣшаетъ привозъ ихъ въ большомъ количествѣ на байдакахъ изъ южныхъ мѣстъ, преимущественно изъ Кременчуга.

Земля подъ огородами и садами вообще обрабатывается очень тщательно и содержится чисто, а близость города и достаточное скотоводство позволяютъ ежегодно хорошо удобрять большіе участки; но обработка ихъ и воздѣлываніе продуктовъ требуютъ гораздо большаго числа рабочихъ рукъ, нежели сколько

есть ихъ въ семействахъ хуторянъ и сѣмщиковъ садовъ и огородовъ. Этотъ недостатокъ пополняется наймомъ подневныхъ работниковъ изъ здѣшнихъ и приходящихъ крестьянъ, находящихъ въ этомъ промыслѣ выгодные заработки, о которыхъ упомянемъ далѣе въ общемъ обзорѣнн крестьянскихъ промысловъ. Полагаютъ, что число рабочихъ, потребныхъ для обработки, посадки, полонья, поливанья и сѣма огородныхъ продуктовъ на здѣшнихъ огородахъ простирается свыше 500 человекъ ежегодно.

Кромѣ едоводства и огородничества, многіе владѣльцы хуторовъ, особенно по рѣкѣ Сырцу, имѣютъ мельницы; число ихъ простирается до 15; нѣкоторыя устроены крупчатками и приносятъ отъ 500 до 1,000 р. сер. дохода; простыя же, для перемола ржи—гораздо менѣе. Обыкновенный оборотъ состоитъ въ покупкѣ у домщиковъ или на базарѣ зерноваго хлѣба, по возможно низшей цѣнѣ и въ продажѣ его мукою на базарахъ при выгодныхъ цѣнахъ; разница составляетъ прибыль содержателя мельницы. На хуторахъ занимаютъ также скотоводствомъ и пчеловодствомъ, но въ небольшомъ размѣрѣ, хотя и эти статьи могутъ быть доходными. Молоко, обыкновенно затопленное, продается кувшинами на базарахъ, или въ лагеряхъ, по 5 и 6 к. сер., а въ посты дѣлается изъ него сыръ и масло на свою потребность и на продажу. Пчелиныхъ ульевъ на хуторахъ въ 1845 г. считалось 554; съ нихъ продано было меду на 62 р. сер. и воску на 51 р. сер.

Всѣ эти промыслы, не настоящіе городскіе, но болѣе подгородные, доставляютъ пропитаніе значительной части бѣднѣйшаго населенія. Кіевскихъ сѣверныхъ предмѣстій, въ которыхъ считается болѣе 3,000 жителей обоего пола. Имъ занимается также много бѣдныхъ людей всякаго возраста въ противоположной оконечности города, въ Звѣринскомъ предмѣстїи и въ окрестностяхъ Кіева по огородамъ и садамъ, принадлежащимъ Кіевскому духовенству. Изъ прочихъ промысловъ болѣе значительны извозъ и разныя наемныя работы въ городѣ: извозничьихъ парныхъ дрожекъ или саней въ Кіевѣ 128, парныхъ телѣжекъ 35, одноконныхъ телѣжекъ и саней 75. Большая часть извозничьихъ экипажей, особенно послѣднихъ двухъ разрядовъ, составляетъ собственность самихъ промышленяющихъ извозомъ; прочіе ѣздятъ по найму отъ владѣльцевъ экипажей и лошадей. Цѣны на провозъ опредѣлены таксою отъ мѣстнаго Начальства, выставленною у каждой биржи. Зарботки экипажныхъ извозчиковъ довольно высокіе, но еще болѣе выгодъ доставляетъ перевозка тяжестей; какъ-то: разныхъ товаровъ, строеваго дѣса, дровъ, кирпича, камня, щебня и т. п. Всѣ эти матеріалы привозятся водою и выгружаются на пристаняхъ, откуда боль-

ная ихъ часть требуется въ верхнія части города. Перевозка ихъ по крутымъ горамъ очень затруднительная и отъ того извозная плата всегда болѣе или менѣе высокая, смотря по времени года и по надобности. Казенная плата за одинъ день безурочной работы съ одноконною подводкою полагается въ Кіевѣ — одинъ р. сер., а съ пароволовой подводой — 1 р. 35 к. сер.; но по частнымъ работамъ, съ договоромъ отъ штуки или количества перевозимой тяжести, вырабатывается въ день гораздо болѣе. Занимающихся этимъ промысломъ постоянно считается въ Кіевѣ: одноконныхъ бендюговъ 245, пароволовыхъ 70; сверхъ того осенью приходитъ изъ Кіевского уѣзда и ближайшихъ сесеній Черняговской губерніи до 200 пароволовыхъ подводъ промыслять извозомъ. Не считая послѣднихъ, полагаютъ, что извозъ въ экипажахъ и на бендюгахъ доставляютъ промышленникамъ до 15,000 р. сер. годового заработка. Пошлины въ городской доходъ они платятъ 1,425 р. сер., что составляетъ безъ малаго 10% съ заработка.

Наемныя работы раздѣляются на два рода: поденныя и постоянныя. Изъ первыхъ значительнѣйшія тѣ, которыя требуются на пристаняхъ, для выгрузки и нагрузки судовъ, разборки плотовъ, переноски бревенъ изъ воды на берегъ, распилки ихъ на половинки, на доски, шелевки, укладка въ ярусы, накладка на бендюги для перевозки и на многія другія надобности. За день безурочный этой работы казна платитъ по 50 к. сер., а съ выполненіемъ положенныхъ уроковъ — по 35 к. сер. По вольному договору съ частными лицами обыкновенно вырабатывается болѣе; напримѣръ пильщикамъ платитъ казна за безурочный день по 70 к. сер., а съ выполненіемъ урока 85 к. сер., а на пристани они получаютъ нерѣдко отъ 30 до 35 к. асс. за каждый шнуръ, т. е. за проходъ одинъ разъ пилою вдоль 9 - тиаршиннаго сосноваго бревна, при распилкѣ его на полуторныя доски; полагая въ бревно пять досокъ, по немъ надобно пройти пилою 8 шнуровъ, считая изъ нихъ два на отдѣленіе горбылей; следовательно за распилку одного бревна платится отъ 70 до 80 к. сер.; въ лѣтній же день два пильщика могутъ распилить четыре такихъ бревна, следовательно каждый можетъ заработать отъ 1 р. 40 к. до 1 р. 60 к. сер. въ день.

Въ постоянныя работы нанимаются для услуженія разнаго рода въ домахъ, въ объѣзчики по винному откупу, въ рабочіе на суда и плоты, въ разныя казенныя должности, и т. п.

Въ большей части достаточныхъ домовъ прислуга состоитъ изъ собственныхъ дворовыхъ людей, въ числѣ которыхъ много изъ Великороссійскихъ гу-

берній. Значительное въ 1845 г. число ихъ (3,468 душъ обою пола, какъ показано выше) нынѣ много уменьшилось вслѣдствіе исполненія указа объ отобраниі крѣпостныхъ дворовыхъ у лицъ, неимѣвшихъ права владѣть ими. Отъ того къ той же соразмѣрности увеличилась племная прислуга.

Въ Кіевѣ нѣтъ особыхъ учрежденій для наемныхъ слугъ, какъ въ другихъ большихъ городахъ; потому, кромѣ трудности пріисканія, нѣтъ ручательства къ ихъ благонадежности. Обыкновенная цѣна наемныхъ лэкевъ—отъ 4 до 5 р. сер. въ мѣсяцъ съ продовольствіемъ и ливрейною одеждою отъ хозяина; кучера, повара и садовники нѣсколько дороже, по 5 р. сер. и болѣе; дворники дешевле, до 3 р. сер.; стиральщицы и прачки—отъ 1½ до 2 и 3 р. сер.; чернорабочіе—до 4 р.; но обыкновенная по 3 р. сер. въ мѣсяцъ, всѣ на хозяйскомъ продовольствіи. Вообще о здѣшней наемной прислугѣ можно сказать, что она мало искусна въ своемъ дѣлѣ, нерасторопна и очень охотно перемѣняетъ и оставляетъ мѣста, чтобы имѣть время спустить съ рукъ все выслуженное ими жалованье; оставшись безъ гроша, для пріисканія другаго мѣста, они идутъ на *магекъ* противъ гостиннаго двора, куда являются и наниматели.

Съ особенною охотою занимаются въ сторожа и объѣзчики по Кіевскому питейному откупу, которыхъ вся обязанность состоитъ цѣлый день ничего не дѣлать на своемъ посту и смотрѣть только, чтобы не привозили вина въ черту откупа изъ вольныхъ мѣстъ. Платятъ за это по 4 и по 5 р. сер. въ мѣсяцъ, безъ продовольствія. По обширной окружности Кіева, требуется для этого досмотра не мало людей, большею частію не старыхъ, здоровыхъ и совершенно годныхъ для хлѣбопашества и другихъ болѣе полезныхъ промысловъ.

Такимъ образомъ городъ представляетъ своимъ жителямъ всѣхъ состояній и возрастовъ многообразныя средства добыванія трудомъ пропитанія и заработка денегъ,—средства, которыми пользуются въ значительной мѣрѣ и жители окрестныхъ и дальнихъ селеній, приходящіе сюда зарабатывать подати и копѣйки на хозяйство, хотя послѣднюю рѣдко доносятъ до дома. Разсчетливый и умѣренно пьющій простолюдинъ легко можетъ нажить въ Кіевѣ большія для своего состоянія деньги, занимаясь разными промыслами. Нерѣдко Кіевскій мѣщанинъ покупаетъ въ помѣщичьихъ лѣсныхъ дачахъ дрова, самъ вывозитъ ихъ, обдѣлываетъ и перепродаетъ съ огромною выгодною; лѣтомъ онъ коситъ на сѣмныхъ участкахъ сѣно, получаетъ на свою долю до 10 стоговъ и вырубаетъ до 100 р. сер. барыша. Осенью отправляется на охоту и продаетъ въ

городу все добытое. Держить лошадей, барышничать ими на ярманкахъ, а зимой пускается въ городской извозъ. Нѣсколько коровъ дѣютъ ему постоянный доходъ, который можетъ простираться до 10 р. сер. въ годъ отъ каждой, часто обрабатываетъ семьею свой садъ и огородъ, продаетъ съ него продукты и вмѣстѣ съ тѣмъ снимаетъ у другихъ владѣльцевъ по нѣскольку садовъ, платя иногда до 150 р. сер. за одинъ и выручая себѣ столько же. Порою пилятъ бремена отъ шнура и нанимается въ другія полевныя работы. Всѣ члены его семейства тоже заняты и, замѣняя наемныя руки, увеличиваютъ доходы: старики и дѣти сторожатъ наемныя сады, помогаютъ собирать и готовить къ продажѣ зелень, овощи, ягоды, фрукты; женщины обрабатываютъ огороды, ходятъ за коровами, носятъ продукты на базаръ и т. п. Поэтому можно судить до какой зажиточности можетъ достигнуть въ Кіевѣ трудолюбивое семейство.

Въ заключеніе этого обзора средствъ Кіевского населенія, мы желали бы привести въ извѣстность его имущество, какъ результатъ его труда и выраженіе достатка разныхъ классовъ. Не избѣгая приблизительныхъ вычисленій, кромѣ вышеприведенныхъ свѣдѣній, о числѣ частныхъ домовъ, садовъ, огородовъ и хуторовъ, представляемъ здѣсь еще свѣдѣніе о числѣ экипажей, лошадей и скота, составляющихъ собственность Кіевскихъ жителей, въ 1845 году.

Всѣхъ экипажей считалось 3,277, въ томъ числѣ: каретъ 219, колясокъ 394, кабриолетъ 100, дрожекъ 646, рессорныхъ повозокъ, бричекъ и простыхъ рабочихъ телегъ 1,918. Лошадей упряжныхъ 4,202 и верховыхъ 53. Рогатаго скота 4,310; въ томъ числѣ: воловъ 450 и коровъ 3,880. Овецъ считалось 692; козъ 564 и свиней 1,537. Означенное число экипажей и скота распредѣлялось между классами жителей въ слѣдующей соразмѣрности.

	Дворянамъ и чиновникамъ.	Духовнымъ.	Купцамъ.	Мѣщанамъ.	Крестьянамъ.	Разночинцамъ
Экипажей :						
а) каретъ .	201	15	2	1	.	.
колясокъ .	318	42	32	1	.	.
кабриолетъ.	72	.	11	17	.	.
дрожекъ .	389	22	136	51	34	14

	Дворянамъ и чиновникамъ.	Духовнымъ.	Купцамъ.	Мещанамъ.	Крестьянамъ.	Разночинцамъ.
<b>Экипажей</b>						
рессорныхъ . . . . .						
повозокъ . . . . .						
б) повозокъ бричекъ и ра- бочихъ телѣгъ.	594	91	335	686	81	134
<b>Скота:</b>						
Лошадей упряж- ныхъ . . . . .	2,120	231	578	751	190	332
— верхо- выхъ . . . . .	51					2
Воловъ . . . . .	18	76	3	323	8	2
Коровъ . . . . .	768	291	461	1,746	184	430
Овецъ . . . . .	35	4	4	749		
Козъ . . . . .	84	91	17	340	20	12
Свиней . . . . .	174	58	73	1,087	96	69

Цѣнность всего скота должна простираться свыше 150,000 руб. сер. Больше всѣхъ надѣлены этимъ имуществомъ, относительно къ числу своему, дворяне и чиновники. Они содержатъ въ большинствѣ числѣ лошадей, а мѣщане — больше хозяйственного скота.

*3. Общественныя и правительственныя учрежденія.*

Въ Кіевѣ есть заведенія: учебныя, лечебныя, для призрѣнія и исправительныя; но онѣ не составляютъ исключительной принадлежности населенія этого города, ибо въ нихъ принимаются кандидаты изъ населенія цѣлой губернии и даже въ нѣкоторыя изъ нѣсколькихъ губерній. Поэтому относимъ подробный статистическій разборъ ихъ состоянія къ общему обозрѣнію общественнаго просвѣщенія, народнаго здоровья, призрѣнія и нравственности въ Кіевской губерніи,

а здѣсь ограничиваемся для полноты очерка г. Кіева исчисленіемъ означенныхъ учреждений, съ опредѣленіемъ ихъ размѣровъ.

Учебныя заведенія въ Кіевѣ суть слѣдующія: для мужскаго пола: Университетъ Св. Владиміра, двѣ Гимназіи и при нихъ два Благородные Пансіона, Землемѣрное Училище, два Училища Дворянскія, три Приходскихъ Училищъ, одно Училище при Лютеранской церкви, Фельдшерская Школа и одинъ Частный Пансіонъ. Во всѣхъ этихъ заведеніяхъ въ 1845 г. было 1,474 учащихся. Сверхъ того въ четырехъ духовныхъ учебныхъ заведеніяхъ: Духовной Академіи, Семинаріи, Духовномъ Училищѣ и особомъ Училищѣ при Митрополитскомъ домѣ, получаютъ воспитанье 1,439 учениковъ.

Спеціальныхъ учебныхъ заведеній въ Кіевѣ пять: о Землемѣрномъ Училищѣ и Фельдшерской Школѣ упомянуто выше въ общемъ счетѣ, остальные три учреждены для надобностей военнаго вѣдомства: это Баталіонъ Военныхъ Кантонистовъ и Школы Артиллерійскія и Саперныя; въ нихъ 320 учащихся.

Всего въ учебныхъ заведеніяхъ для мужскаго пола 3,253 учащихся. Для женскаго пола учреждены: Институтъ Благородныхъ Дѣвицъ, Образцовый Дѣвичій Пансіонъ, Пансіонъ Графини Левашевой для бѣдныхъ дѣвицъ и три Частныхъ Женскихъ Пансіоновъ. Во всѣхъ этихъ заведеніяхъ воспитывается 293 дѣвицы, слишкомъ въ одиннадцать разъ меньше противъ числа воспитанниковъ мужскаго пола.

Изъ лечебныхъ заведеній самое замѣчательное по обширному размѣру и отличному устройству — военный госпиталь, состоящій въ 3 классѣ; въ которомъ пользуется до 12,000 больныхъ въ продолженіи года. Гражданскаго вѣдомства больница устроена на 82 кровати. Въ 1845 г. въ ней пользовалось 711 больныхъ мужскаго пола и 348 женскаго. Въ домѣ умалишенныхъ помѣщается теперь 60 кроватей, а пользовалось въ томъ же году 84 мужскаго и 44 женскаго пола. Сверхъ этихъ больницъ, при значительнѣйшихъ учебныхъ заведеніяхъ устроены внутренніе лазареты, для пользованія воспитанниковъ, а при Университетѣ есть клиника.

О заведеніи искусственныхъ минеральныхъ водъ упомянуто выше.

Дряхлые и увѣчные бѣднаго состоянія призрѣваются въ двухъ заведеніяхъ — Богдѣльнѣ и Инвалидномъ домѣ. Богдѣльня имѣетъ два отдѣленія: мужское и женское; въ первомъ было призрѣно въ 1845 г. 213 душъ, въ последнемъ — 82. Въ Инвалидномъ домѣ, учрежденномъ для отставныхъ изъ военной службы престарѣлыхъ и немощныхъ, получили пристанище и содержаніе 3 отставные офицера и 33 нижніе чины.



Къ заведенію, для призрѣнія устрояемымъ, принадлежатъ еще: Дѣтскіе Приюты, которыхъ въ Кіевѣ — два. Въ нихъ дается пристанище дѣтямъ изъ цвѣтшихъ бѣдѣйшихъ званій.

Въ пользу этихъ приютовъ поступаютъ, какъ и въ другихъ городахъ, пожертвованія, вмѣсто визитовъ, въ большіе праздники и устроиваются лоттерей. Подкидыши призрѣваются здѣшнимъ Приказомъ Общественнаго Призрѣнія, и отдаются, по его распоряженію, въ деревни на воспитаніе. Число ихъ простирается нынѣ до 83 мужскаго пола и 17 женскаго.

Исправительныя заведенія суть: Тюремный замокъ, Смирительный домъ, Рабочій домъ и Арестантскія роты.

Въ Тюремномъ замкѣ содержится арестантовъ, по производящимся о нихъ дѣламъ, до 250 человекъ ежегодно.

Въ Смирительномъ домѣ — мѣщанъ, крестьянъ и отставныхъ нижнихъ чиновъ за грубость, ссоры, драки и нетрезвое поведеніе — отъ 14 до 18 человекъ ежемесячно, а крѣпостныхъ людей, по прошеніямъ владѣльцевъ, за неповновеніе и разные пороки — отъ 10 до 18 человекъ ежедневно, т. е. отъ 300 до 540 человекъ въ мѣсяцъ.

Въ Рабочій домъ поступаютъ бродяги, въ числѣ отъ 10 до 15 человекъ ежедневно, и присужденные къ отработкѣ денегъ въ пользу обиженныхъ воровствомъ, за корчемство и порубку казеннаго лѣса; этого разряда содержится отъ 10 до 20 человекъ ежедневно.

Арестантскія роты раздѣляются на военныя и гражданскія. Первыхъ семь ротъ, въ которыхъ 1,367 арестантовъ; они употребляются на крѣпостныя работы. Арестантскихъ ротъ гражданского вѣдомства двѣ: вторая недавно сформирована, въ первой 220 арестантовъ, употребляемыхъ на разныя городскія работы.

Къ исправительнымъ городскимъ учрежденіямъ принадлежатъ также Полицейскіе Свѣзжіе дома.

Въ продолженіе 1844 г. взято было въ нихъ: за пьянство—596 человекъ, за буйство и драку въ домахъ и на улицахъ — 134, за воровство—67, по подозрительному поведенію—89, за грабежъ — 12, за нищенство—340, всего — 1,238 человекъ, что составляетъ по одному человеку на 40 душъ постоянного населенія города. Изъ числа забираемыхъ Полиціею людей, одни освобождаются черезъ нѣсколько часовъ или дней, по маловажнымъ проступкамъ, другіе содержатся до рѣшенія производящихся о нихъ въ Полиціи письменныхъ уголовныхъ дѣлъ. Последняго разряда людей содержалось при Полиціи, въ продолженіе 11 лѣтъ, съ 1834 — 1844, слѣдующее число:

	За бродяжничество и фальшивые виды.	Подделку монеты.	Смертоубийство.	Непогребство.	Корчемство.	Воровство.	Грабеж.	По подозрению в поджоге.
Въ 1834 году . . .	489	.	.	6	3	81	.	1
— 1835 — . . .	469	.	.	.	2	64	.	.
— 1836 — . . .	483	.	.	.	1	105	.	.
— 1837 — . . .	398	.	.	.	.	.	.	.
— 1838 — . . .	394	.	.	4	6	15	.	.
— 1839 — . . .	391	.	.	8	1	137	1	.
— 1840 — . . .	464	.	.	5	.	95	.	.
— 1841 — . . .	389	.	2	3	1	87	.	3
— 1842 — . . .	579	.	7	.	1	120	1	.
— 1843 — . . .	362	11	8	2	4	44	1	.
— 1844 — . . .	361	1	.	4	2	52	12	.
	4,779	12	17	32	28	988	15	4

Изъ общаго числа бродягъ: 2,118 отосланы въ мѣста ихъ жительства, въ Губерніи, посредствомъ внутренней стражи, 864 по произведеннымъ слѣдствіямъ найдены виновными въ другихъ преступленіяхъ, кромѣ бродяжества и переданы суду, 372 — оказались военными дезертирами и переданы военному ведомству; наконецъ 1,425 безпаспортныхъ принадлежали къ населенію ближайшихъ къ Кіеву уѣздовъ и отосланы въ Земскіе Суды для передачи владѣльцамъ и водворенія на прежнихъ мѣстахъ. Люди этого разряда обыкновенно отлучаются изъ своихъ домовъ для заработка въ Кіевѣ денегъ безъ позволенія владѣльцевъ своихъ, которые сами, или управляющіе ихъ, рѣдко выдаютъ на то виды. Дальнѣйшее назначеніе прочихъ арестантовъ зависѣло отъ рода совершенныхъ ими преступленій и рѣшенія производившихся о нихъ дѣлъ.

Число содержимыхъ въ Полиціи арестантовъ не одинаково съ числомъ совершенныхъ преступленій, ибо по нѣкоторымъ изъ послѣднихъ иногда вовсе не открывается преступниковъ, по другимъ — нѣсколько участниковъ въ одномъ преступленіи.

Преступленія, совершенныя въ Кіевѣ въ 1844 г., раздѣляются по роду ихъ слѣдующимъ образомъ: грабежей 2, воровство-мошенничество 19, воровство-кра-

жа въ домы и лавкахъ 144, поддѣлка монеты 3, святотѣствъ 3, поджигательствъ 15, побоевъ и дракъ 131, незаконныхъ сожиганій 7, смертоубійствъ 4; всего 328 преступленій. О нихъ, а также и о прежнихъ, въ 1844 г. произведено въ Полциѣ и въ ея частяхъ — 1,607 уголовныхъ дѣлъ и сверхъ того 382 гражданскія тяжбы дѣла; изъ числа которыхъ: по обидамъ личнымъ 250, и по спорамъ за имущество 132.

Между прочими наказаніями по приговорамъ судебныхъ мѣстъ за преступленія и проступки меньшей важности полагается тѣлесное наказаніе при Полциѣ. Этой исправительной мѣрѣ подвергалось въ 1844 г. слѣдующее число подсудимыхъ.

	С о с л о в і я .				Всего.
	Мѣщанъ.	КРЕСТЬЯНЪ.		Отставныхъ солдатъ.	
		Помѣщичьихъ.	Казенныхъ.		
За воровство . . . . .	9	22	9	10	50
Бродяжничество и фальшивыя вѣды . . . . .	1	14	2	.	17
Развратную жизнь . . . . .	1	3	.	1	5
Буйство и драки . . . . .	32	16	14	6	68
За разные проступки по требованію владѣльца . . . . .	.	131	.	.	131
Итого.	43	186	25	17	271

Для поддѣя помощи при пожарахъ устроена въ Кіевѣ пожарная команда въ 4 отдѣленій, при частяхъ: Печерской, Дворцовой, Старокіевской и Подольской. Составъ этой команды слѣдующій: Брантъ-Маіоръ 1, Брантмейстеровъ 4, унтеръ-офицеровъ 4, рядовыхъ 113, лошадей 92. При ней пожарнаго инструмента: трубъ: большаго калибра съ приборомъ 2, средняго съ приборомъ 10, малыхъ ручныхъ трубъ 11, водовозныхъ бочекъ 32, войлочныхъ щитовъ: малыхъ 12, большихъ 2, лѣстницъ раздвижныхъ 5, простыхъ 4; сверхъ того соответственное число багровъ, вилъ, топоровъ, желѣзныхъ лопатъ, ломовъ, ведеръ и т. п. Для наблюденія за пожарами, въ 1839 году устроено 5 каланчей и въ

1843 году одна казанка съ телеграфнымъ на ней снарядомъ; съ 1834 — 1844 было въ Кіевѣ слѣдующее число пожаровъ:

	Число пожаровъ.	Число сгорѣвшихъ домовъ и строеній.	
Въ 1834 году . . . . .	4	4	
— 1835 — . . . . .	2	1	
— 1836 — . . . . .	3	3	
— 1837 — . . . . .	5	2	
— 1838 — . . . . .	4		
— 1839 — . . . . .	} Н е б ы л о.		
— 1840 — . . . . .			
— 1841 — . . . . .		10	38
— 1842 — . . . . .		3	1
— 1843 — . . . . .		6	10
— 1844 — . . . . .	11	5	

По значительному числу и важности разныхъ интересовъ, сосредоточенныхъ въ Кіевѣ, требуется для заведыванія ими много правительственныхъ учреждений по всѣмъ почти частямъ управленія, а именно: по гражданскому управленію: Канцелярія Кіевскаго, Подольскаго и Волынскаго Генералъ-Губернатора, Канцелярія Гражданскаго Губернатора, Губернское Правленіе; Палаты: Казенная, Гражданскаго Суда, Уголовнаго Суда и Государственныхъ Имуществъ, Приказъ Общественнаго Призрѣнія, Совѣстный Судъ, Врачебная Управа, Строительная и Дорожная Комиссія, Комиссія Народнаго Продовольствія, Губернская Чертежная, Канцелярія Дворянскаго Собранія, Конторы: Почтовая и Коммерческаго Банка, Управление Попечителя Кіевскаго Учебнаго Округа; болыней части означенныхъ высшихъ мѣстныхъ управленій подвѣдомственны управленія второстепенныя, изъ числа которыхъ отходящія къ Кіевскому уѣзду находятся въ г. Кіевѣ.

Военныя управленія въ Кіевѣ суть слѣдующія: Дежурство при Кіевскомъ Военномъ-Губернаторѣ, Ординаръ-Гаузь, Управление Округовъ Артиллерійскаго Гарнизона, Инженернаго и X Округа Путей Сообщенія, Штабъ 4 Пѣхотнаго

Корпуса, Канцелярій: Внутренняго Гарнизоннаго Баталіона, Баталіона Военныхъ Кантонистовъ и Военнаго Госпиталя, Управление выдѣла корабельныхъ лѣсовъ и Комиссія: Комиссаріатская и Провіантская. Этими частями управляютъ военные Генералы, Штабъ и Оберъ-Офицеры и класные чиновники, входящіе въ составъ войскъ и вмѣстѣ съ ними вышенсчисленные.

По духовному ведомству учреждены Митрополитское Управление и Консисторія.

#### И. ГОРОДСКОЕ УПРАВЛЕНІЕ И ХОЗЯЙСТВО.

Въ историческомъ обзорѣи прежняго состоянія здѣшнихъ городовъ мы упоминали, что управленіе ими долгое время основывалось на Магдебургскомъ правѣ, по которому вся власть и распорядженіе по городскому управленію соединялись въ одномъ учрежденіи: въ Городовомъ Магистратѣ, подчиненномъ по апелляціоннымъ дѣламъ Сенату, а по прочимъ—мѣстному Губернскому Начальству. Такой порядокъ, по крайней мѣрѣ въ яружскихъ его формахъ, существовалъ въ Кіевѣ до 1835 г., когда Магдебургское положеніе отменено и городское управленіе устроено по общимъ учрежденіямъ русскихъ городовъ. Съ этого времени предметы управленія раздѣлены между Магистратомъ и новоучрежденною Думою: первому предоставлена судебная часть, послѣдней хозяйственная и распорядительная. Дѣйствіе этихъ учрежденій опредѣляются общими законами. Ближайшее завѣдываніе предметами, относящимися къ порядку и благочینیю въ городѣ, поручается Городской Полиціи. Въ Кіевѣ она состоитъ изъ 2 Полиціеймѣстеровъ, 2 Приставовъ по судебной и уголовной части, 2 Ратмановъ, 6 Частныхъ Приставовъ, 20 Квартальныхъ Надзирателей, 1 Брантъ-Майора, 4 Брантмейстеровъ, 5 Смотрителей заставъ, Смотрителя Тюремнаго замка и его помощника и 350 нижнихъ полицейскихъ служителей, въ томъ числѣ и показанныхъ выше 117 человекъ пожарной команды. Изъ Полиціеймѣстеровъ, одинъ—старшій, другой—младшій; первому предоставлено личное наблюденіе и распоряженіе въ городѣ, послѣднему производство письменныхъ дѣлъ въ Присутствіи Полиціи, которое составляется подъ его предсѣдательствомъ, изъ Пристава уголовныхъ дѣлъ, Пристава гражданскихъ дѣлъ и двухъ Ратмановъ, избираемыхъ отъ купечества, представляющихъ городскія сословія въ полицейскихъ дѣлахъ. Въ продолженіе послѣднихъ пяти лѣтъ въ Полиціи и ея частяхъ производилось дѣлъ слѣдующее число:

	1842.	1843.	1844.	1845.	1846.
Оставалось отъ предшествовавшихъ .	3,103	3,091	2,108	1,050	970
Въ продолженіе года вновь поступило .	11,468	11,272	12,986	13,038	12,942
— — — рѣшено .	11,472	12,255	14,044	13,118	13,090
Оставалось нерѣшенными :					
Собственно за Польшей . . . . .	322	263	145	201	198
За другими мѣстами . . . . .	2,769	1,845	905	769	624

Изъ этой таблицы видно, что число случаевъ, подлежащихъ дѣйствию Польшей, въ послѣдніе годы увеличилось, но за то число дѣлъ, оставшихся нерѣшенными въ концу года, постоянно уменьшается. По дѣлопроизводству 1846 г. оставалось отъ прошлаго года бумагъ неисполненныхъ 83; поступило ихъ въ продолженіе года 18,490 номеровъ, изъ числа которыхъ 13,400 требовали производства, а 5,090 подлежали пріобщенію къ дѣламъ или принятію къ свѣдѣнію; исполнено въ продолженіе года бумагъ 49,650 номеровъ, что составляетъ до 136 номеровъ на каждый день, — письменность весьма обширная? Городское хозяйство заключается въ управленіи доходами и расходами города на произлакъ, опредѣленныхъ закономъ.

Доходы происходятъ изъ слѣдующихъ источниковъ: 1) съ общественныхъ имуществъ и статей городу предоставленныхъ, или ему принадлежащихъ. 2) Сбора съ обывательскихъ недвижимыхъ собственности. 3) Сбора съ заведеній промышленности. 4) Сбора съ промышленниковъ. 5) Сборовъ съ актовъ, сделокъ и публичныхъ продажъ и 6) Случайныхъ статей. Означая въ кратцѣ, по каждому разряду, основаніе сбора и количество его поступления по смѣтѣ на 1846 годъ.

1. Съ общественныхъ имуществъ и статей городу предоставленныхъ получаютъ слѣдующіе доходы: съ хуторовъ на городской землѣ — по 60 к. сер. за каждую десятину, съ мельницъ на этихъ хуторахъ — отъ 3 р. до 7 р. 50 сер.; всего поступило 524 р. сер. Съ кирпичныхъ и кафельныхъ заводовъ на городской землѣ — по 9 р. сер., всего 60 р. сер. Съ мѣстъ, отведенныхъ подъ балаганы — 1,072 р. сер.; подъ палатки и шалаши для продажи сбитня и кваса — 95 р. сер.; подъ лари и столы для мелочнаго торгоу — 988 р.; съ биржевыхъ

мѣсть, отводимыхъ для складки лѣса и матеріаловъ—1,142 р. сер. Дохода съ городского лѣса и сидку въ немъ смолы—504 р. сер. Съ Звѣринскаго сада—38 р. сер. Съ городскихъ сѣнокосовъ—2,047 р. сер. Съ принадлежащихъ городу домовъ, лавокъ, подваловъ и мельницъ—9,331 р. сер. Съ пловучаго моста и переноса на Днѣпръ, отдаваемыхъ въ откупное содержаніе—4,150 р. сер. Съ городскихъ общественныхъ вѣсовъ, на которыхъ за взвѣшиванье полагается сбора съ воза по 3 к., а съ пуда по 1 к. сер., получается дохода 4,605 р. сер. За клѣпаніе вѣсовъ и мѣръ взвѣсено пошлины 196 р. сер. Къ окладнымъ городскимъ доходамъ принадлежатъ еще также: оброчный сборъ съ бывшихъ Магистратскихъ крестьянъ (переписанныхъ вынѣ въ мѣщане) по 6 р. сер. съ души, а со всѣхъ 481 р. сер., и главная статья городского дохода — винный откупъ, приносящій 31,534 р. сер. ежегодно.

2. *Сборы съ обывательскихъ недвижимыхъ имуществъ.* Со всѣхъ частныхъ домовъ, лавокъ, заводовъ и мѣсть полагается этого сбора по одному проценту съ оценочнаго ихъ капитала, а оценка дѣлается соразвѣрно съ большими или меньшими выгодами, приносимыми собственностію, принимая одиакъ и тотъ же доходъ въ 6, 7, 10 или въ 12 процентовъ съ капитала стоимости. Однопроцентнаго сбора поступаетъ въ Кіевъ 11,456 р. сер. Сюда же относятся сборы: за отводимыя обывателямъ неиспользуются мѣста подъ постройку домовъ и за записку въ городскую обывательскую книгу. Первому сбору положена мѣра по одной копѣйкѣ серебромъ за каждую квадратную сажень, а послѣдніе платятъ одновременно: купцы 1 гильдія 100 р. сер., 2 гильдія—по 30, 3 гильдія по 25, мѣщане и цѣховые—за каждое семейство по 10 р. асс., прочіе обыватели—соразвѣрно съ цѣною недвижимой ихъ собственности отъ 1 р. до 50 и болѣе, но не выше 100 р. асс.

За раздачу мѣсть получено 600 р. сер., а за записку въ обывательскую книгу—419 р. сер.

3. *Сборы съ заведеній промышленности*—по разнообразію этихъ заведеній, составляются изъ многихъ статей, а именно: съ трактирныхъ заведеній—1,170 р. сер., съ гостинницъ 254 р., рестораций—308 р., кофейныхъ домовъ—49 р., ренсковыхъ погребовъ, кондитерскихъ лавокъ—509 р., съ постоялыхъ еврейскихъ домовъ—1,300, съ частныхъ торговыхъ лавокъ—3,331 р., съ кузницъ—485 р., съ бань—174 рубл.

4. *Съ промышленниковъ* берется: съ купцовъ четверть процента съ объемныхъ капиталовъ; эта статья приноситъ 1,487 р. сер.; съ иногородныхъ купцовъ и торгующихъ крестьянъ—227 р. сер.; съ фабрикантовъ и заводчиковъ

не купеческаго званія — 57 р. сер.; съ временныхъ цѣховыхъ мастеровъ полагается годовой платы: съ мастера по 12 р. асс., подмастерья — 9 р., работника 6 р., ученика 3 р.; всего съ нихъ получается 626 р. сер. и кромѣ того съ иногородныхъ обывателей, проживающихъ въ Кіевѣ—77 р. сер.; съ извозчиковъ въ экипажахъ: изъ Кіевскихъ жителей берется по 7 р. асс., а съ иногородныхъ по 10 р.; всего приносятъ—1,193 р. сер.; съ приваживающихъ для представления штуркмейстеровъ—22 р. сер.

5. *Съ актовъ, сдѣлокъ и публичныхъ продажъ*: сборы установлены слѣдующіе: съ векселей, при протестѣ ихъ, по полупроценту, а съ заемныхъ писемъ, при явкѣ послѣ срока, по четверти процента, съ тѣхъ и другихъ собрано 2,781 р. сер. Съ договоровъ, условий и контрактовъ на сумму менѣе ста рублей полагается *одинъ рубль*, на сумму отъ 100 до 200 р.—150 к., выше 200 р.—2 р.; всего поступаетъ съ этой статьи—459 р. Съ аукціонной продажи отдѣляется въ пользу города два процента съ вырученной суммы, что составило въ 1846 году всего 14 р. сер.

6. *Случайные доходы, заключающіе въ себѣ статьи*: сборъ десятой части съ лоттерей, выморочныхъ имуществъ, штрафы и пени разнаго рода, простирались до 1,240 р. сер.

Вмѣстѣ взятые, по каждому изъ означенныхъ пяти разрядовъ, городскіе доходы были слѣдующіе:

I. Съ общественныхъ имуществъ и статей, городу представленныхъ . . . . .	53,772 р. сер.
II. Съ частныхъ недвижимыхъ собственности . . . . .	12,484 — —
III. Съ заведеній промышленности . . . . .	7,582 — —
IV. Съ промышленниковъ . . . . .	3,891 — —
V. Съ актовъ, сдѣлокъ и публичныхъ продажъ . . . . .	3,265 — —
VI. Случайныхъ доходовъ . . . . .	1,240 — —
	<hr/>
	Всего 82,234 р. сер.

Сверхъ того въ томъ же году поступило недоимочныхъ за прежнее время доходовъ — 29,757 р. сер. Значительная часть означеннаго дохода происходитъ отъ временнаго населенія прибывающихъ на Крещенскую ярманку. Кромѣ того, что въ эту пору заключается самая большая часть актовъ, сдѣлокъ и условий, приносящихъ городу доходъ пошлинный, выручаются значительныя суммы: за отдачу приважимъ купцамъ въ наемъ городскихъ лавокъ, мѣстъ для балагановъ, подъ экипажи и т. п.; отъ этой одной статьи въ послѣднія 9 лѣтъ получено:



Въ 1838 году . . . . .	6,584 р. сер.
— 1839 — . . . . .	7,525 — —
— 1840 — . . . . .	6,522 — —
— 1841 — . . . . .	8,749 — —
— 1842 — . . . . .	7,927 — —
— 1843 — . . . . .	8,006 — —
— 1844 — . . . . .	8,539 — —
— 1845 — . . . . .	8,935 — —
— 1846 — . . . . .	9,287 — —

По числу постоянных жителей Кіева приходится изъ общей массы постоянного городского дохода (не считая недоимокъ и отъ контрактовъ) по 1 р. 46 к. сер. на каждую душу мужскаго и женскаго пола. Предметы городскихъ расходовъ опредѣлены закономъ, а количество суммъ, ежегодно обращающихся на каждый предметъ, назначается по предварительнымъ смѣтамъ. Такъ, на 1846 годъ по смѣтѣ предположены были расходы:

1. На содержаніе полиціи и частей ея, то-есть: на выдачу жалованья полицейскимъ чинамъ, на провіантъ и обмундировку нижнимъ служителямъ, на содержаніе пожарныхъ лошадей, на ремонтъ пожарныхъ инструментовъ, лечение полицейскихъ пожарныхъ служителей, исправленіе полицейскихъ домовъ, исправленіе, отопленіе, освѣщеніе и ремонтъ полицейскихъ будокъ и на освѣщеніе города. По всемъ этимъ предметамъ требовалось 29,491 р. сер., изъ числа которыхъ собственно на освѣщеніе улицъ и площадей 2,556 р. сер.

2. На содержаніе городскихъ присутственныхъ мѣстъ и людей, получающихъ жалованье отъ города, какъ-то: Думы, Магистрата, Словеснаго Суда, Ремесленной Управы, Строительной Коммисіи, Квартирной Коммисіи и т. д. На это назначалось до 10,273 р. сер.

3. На содержаніе городскихъ строеній, то-есть: починку и содержаніе общественныхъ городскихъ домовъ и лавокъ, содержаніе Двѣпровскаго моста, устройство мостовыхъ, каналовъ, дорогъ и мостовъ, содержаніе публичныхъ колодцевъ и водопроводовъ, очищеніе городскихъ мѣстъ и т. п. По всемъ означеннымъ статьямъ расходъ долженъ былъ простираться до 27,738 р. сер.

4. На разныя другія надобности, какъ-то: на содержаніе приходскихъ училищъ и причта ружной Андреевской церкви, на уплату Приказу Призрѣнія по займамъ и т. п., 5,255 р. сер. Всего расхода предполагалось до 72,757 р. сер., а дѣйствительно издержано къ концу года 75,104 р. сер. Въ послѣднія пять лѣтъ городскіе доходы и расходы представляютъ слѣдующій оборотъ:

	Доходъ.	Расходъ.	Остатки и передержки.
Въ 1842 году . . . . .	79,657	88,497	Передержки 8,840
— 1843 — . . . . .	91,531	99,281	7,750
— 1844 — . . . . .	103,900	105,898	остатки 2
— 1845 — . . . . .	113,841	112,824	1,017
— 1846 — . . . . .	82,016	75,104	6,912

Отсюда видно, что хотя доходы Кіева весьма значительные, однако едва достаточны для покрытія его расходовъ, такъ, что въпродолженіе двухъ лѣтъ, оказалась большая передержка въ расходъ. Оттого трудно составить запасный капиталъ изъ остатковъ, и понинѣ его нѣтъ; напротивъ, на городъ лежитъ долгъ по займамъ изъ здѣшняго Приказа Призрѣнія, по которымъ ежегодно уплачивается ему 1,445 р. 80 к. сер. процентовъ.

## II. ОБОЗРѢНІЕ УѢЗДНЫХЪ ГОРОДОВЪ.

### А. Радомысль.

Уѣздный городъ Радомысль лежитъ къ сѣверу отъ Кіева въ 95 верстахъ разстояніемъ, на крутой возвышенности немного наклонной къ сѣверной сторонѣ, ограниченной сплавною рѣкою Тетеревомъ и впадающими въ нее рѣками Мыкою и Сухарною.

Первоначально, но неизвѣстно въ какое именно время, Радомысль занимала другое мѣсто, между рѣками Мыкою и Тетеревымъ и назывался Мык-городомъ, это названіе до сихъ поръ удержало означенное мѣсто. Когда въ старомъ городѣ жителямъ стало тѣсно, а распространить тогда было невозможно, потому, что окрестности были низменныя, затопяемыя весенними разливами, тогда Мычане собрали *Раду* или советъ и положили заложить на надрѣчныхъ высотахъ новый городъ, назвавъ его Радомысльемъ.

Удобство мѣстоположенія новаго селенія привлекло туда почти всѣхъ жителей изъ стараго города, обратившагося въ пустое городище, на которомъ нынѣ осталось только нѣсколько домиковъ.

До присоединенія западныхъ губерній къ Имперіи, этотъ городъ, вмѣстѣ съ значительнымъ числомъ селеній, принадлежавшихъ къ его округу, соста-

имѣлъ собственность Уніатскихъ Митрополитовъ, которые имѣли въ немъ свое мѣстопробываніе. Слѣдовательно Радомысль не былъ, подобно другимъ здѣшнимъ городамъ, вольнымъ или привилегированнымъ городомъ и не пользовался Магдебургскимъ правомъ. По упраздненіи Уніатской Митрополіи въ 1795 г. Радомысль поступилъ въ казенное вѣдомство и при учрежденіи Кіевской губерніи въ 1797 г. вошелъ въ составъ ея уѣзднымъ городомъ. Гербъ его, тогда же данный, изображаетъ рѣку и трехъ голубей на нее спускающихся. Сначала для управленія въ немъ учреждены были Городничество и Магистратъ; позже въ 1799 г. открыта городская Полиція. По свидѣніямъ, собраннымъ въ 1797 г. Казенною Палатою, въ городѣ Радомыслѣ было тогда мѣщанъ христіанъ 405 душъ мужескаго пола и мѣщанъ Евреевъ 1,424 души, купцовъ не было ни одного. О состояніи города въ то время, т. е. за 50 лѣтъ, можно судить нѣкоторымъ образомъ по слѣдующимъ статьямъ городскихъ доходовъ, извлеченнымъ изъ окладныхъ книгъ 1800 г. За право продажи напитковъ поступило тогда 1,200 р. асс., съ лавокъ на городской землѣ состоящихъ — 54 р., за выдѣлку пива съ пользованіемъ валежникомъ изъ городского лѣса—25 р., за мельницу на Теревѣ—100 р., за озеро—7 р. 50 к., за борти—4 р. 50 к., всего дохода 1,391 руб.,—около 76 к. на каждого жителя. По малому числу христіанскаго населенія и по скудности почвы, кажется, Радомысльскіе жители мало занимались тогда земледѣіемъ, что видно изъ распоряженія, сдѣланнаго въ 1800 г. о засѣвѣ части городского выгона на пополненіе запасныхъ магазиновъ десятою частию изъ урожая. По свидѣтельству бургомистра поступило этого десятиннаго сбора 60 копенъ; изъ которыхъ по усмотру слѣдовало выйти зерна 30 четвертей; посему весь урожай долженъ былъ простираться до 301 четверти; на одну копну съ этой запашки часто складывалось по нѣскольку хозяйствъ.

Въ настоящее время Радомысль не много возвысился противъ прежняго. Ему принадлежитъ земли—2,544 дес. 2,294 кв. саж., въ томъ числѣ подъ усадьбами и выгонами 513 дес., пахатной 278 дес. 643 кв. саж., подъ лѣсомъ 1,579 дес. 1,651 саж., подъ рѣчками, дорогами и болотами 174 десятины. Въ Радомыслѣ есть одна Православная деревянная церковь, одинъ Католическій костелъ, Еврейская синагога и шесть Еврейскихъ молитвенныхъ домовъ или школъ. Сверхъ того предположено обратить въ Православную церковь до сихъ поръ не оконченное, но давно начатое каменное зданіе Католическаго костела.

Домовъ въ городѣ 563, изъ числа которыхъ принадлежатъ: казнѣ 3 каменныхъ и 1 деревянный, духовенству—2 деревянныхъ, чиновникамъ и дворянамъ 2 каменныхъ и 96 деревянныхъ, помѣщикамъ 4 деревянныхъ, купцамъ 5, мѣщанамъ:

Христіанамъ 280 и Евреямъ 170 деревянныхъ домовъ. Виродолженіе послѣднихъ пяти лѣтъ съ, 1842 — 1846, построено новыхъ 72 частные деревянные дома \*.

Изъ нынѣшняго числа домовъ векутъ постоянную повинность 545, а 18 свободны отъ нее. Въ числѣ первыхъ есть до 40 Штабъ и Оберъ-офицерскихъ квартиръ.

Жителей въ Радомыслѣ считается до 5,120 обоего пола, въ томъ числѣ: мужскаго пола 2,698 и женскаго 2,427. Они распределяются по состояніямъ слѣдующимъ образомъ :

	Мужскаго пола.	Женскаго пола.
Дворянъ : утвержденныхъ Герольдіею . . . . .	22	16
перваго разряда . . . . .	40	25
втораго разряда . . . . .	32	31
чиновниковъ . . . . .	35	52
Духовенства благаго . . . . .	19	8
Купцовъ : Христіанъ . . . . .	97	8 ✓
Евреевъ . . . . .	94 ✓	107 ✓
Гражданъ и разночинцевъ . . . . .	57	19
Дворовыхъ людей . . . . .	48 ✓	46 ✓
Отставныхъ нижнихъ чиновъ . . . . .	14	14
безсрочно - отпускныхъ . . . . .	38	31
кантонистовъ . . . . .	35	.
Мѣщанъ Христіанъ . . . . .	868	698
Евреевъ . . . . .	1,348	1,346

Противъ 1797 г. число мѣщанъ изъ Христіанъ слишкомъ удвоилось, а Евреевъ — нѣсколько уменьшилось; но за то изъ послѣднихъ, почти исключительно, составилось мѣстное купечество, владѣющее тамошнюю торговлею и промышленностію.

Въ послѣднія пять лѣтъ среднимъ числомъ было ежегодно: родившихся 171 мужскаго пола и 148 женскаго; умирало 135 муж. и 99 женскаго пола, сочетавшихся бракомъ 27 паръ.

Кромѣ постоянного населенія, въ Радомыслѣ квартируютъ: а) Штабъ одного пѣхотнаго полка; б) Инвалидная команда, въ которой 1 офицеръ и 154 ниж-

\* По свѣдѣніямъ, собраннымъ въ 1849 по одному административному вопросу, въ Радомыслѣ оказалось частныхъ домовъ 2 каменныхъ и 383 деревянныхъ.

нихъ чиновъ и в) Конно-этапная команда въ составѣ 1 офицера и 25 нижнихъ чиновъ.

Въ торговомъ отношеніи Радомысль не пользуется никакими выгодами, хотя и лежитъ на сплавной рѣкѣ Тетеревѣ. Въ окрестностяхъ его лѣса, годнаго на матеріалъ, очень мало, и тотъ не можетъ быть сплавленъ отъ города, по причинѣ низкой воды и множества камней, находящихся въ руслѣ рѣки. Сплавъ начинается гораздо ниже, въ 35 верстахъ отъ города за с. Вышевицами, а Радомысль служитъ только посредникомъ въ мелочной продажѣ лѣсныхъ издѣлій, привозимыхъ сухопутно въ степные уѣзды, и обратно оттуда доставляемыхъ не большихъ транспортовъ хлѣба и простой шерсти. Этою продажей занимаются преимущественно промышленники Евреи; мѣщане Христиане и граждане промышленяютъ хлѣбопашествомъ, производимымъ на наемныхъ городскихъ и помѣщичьихъ земляхъ. Многие, особенно граждане, держатъ по нѣсколькѣ паръ воловъ и занимаются извозомъ, доставляютъ разный хлѣбъ изъ западной части уѣзда къ Червобыльской пристани на р. Припяти. Нѣкоторые изъ нихъ сами ведутъ незначительный торгъ хлѣбомъ. Годовыхъ ярманокъ бывзеть пять: 9 и 15 Мая, 6 Августа, 14 Сентября и 6 Декабря. Въ 1846 г. на первую всего привезено было товаровъ на сумму 536 р. сер., продано — на 498 р. сер., на вторую привозъ составлялъ на 620 р., продано — на 580 р. сер.; на третью привезено на 680 р., продано — на 580 р. сер.; на четвертую изъ цѣнности 605 р. сер., продано на 550 р. сер.; на пятую привозъ простирался до 739 р., продано — до 590 р. сер. Весь годовой оборотъ на ярманкахъ составлялъ привезенными товарами цѣнность въ 3,180 р., проданными — 2,798 рублей серебромъ.

Въ предшествовавшіе четыре года привезено и продано на этихъ ярманкахъ на слѣдующія суммы:

	1842.		1843.		1844.		1845.	
	Привезено.	Продано.	Привезено.	Продано.	Привезено.	Продано.	Привезено.	Продано.
На ярманку 9 Мая . . . . .	570	400	195	105	599	525	525	486
— — Троицкую . . . . .	600	550	237	183	560	499	599	525
— — 6 Августа . . . . .	650	580	291	219	596	524	635	568
— — 14 Сентября . . . . .	540	470	161	80	567	488	612	499
— — 6 Декабря . . . . .	480	455	117	89	763	695	781	695
Итого въ четыре года	2,840	2,455	1,001	676	3,085	2,731	3,148	2,773

Привозятся на продажу: мѣстные продукты, кожи, лѣсные издѣлія, употребительныя въ сельскомъ хозяйствѣ, сушеные грибы и соленые рыбки, во множествѣ собираемые въ окрестныхъ лѣсахъ сельскими жителями и живущіе большой сбывтъ; въ обменъ на эти продукты приобретаютъ хлѣбъ, соль и соменую рыбу. Кромѣ ярманки бываютъ еженедѣльные торги, на которые привозятся преимущественно съѣстные припасы для обыкновеннаго потребленія города. Въ 1846 г. торговля цѣны на нихъ были слѣдующія: четверть ржи 2 р. 5 к. сер., пшеницы — 3 р. 50 к., гречихи — 2 р. 80 к., ячменя отъ 1 р. 60 к. до 2 р. 20 к., проса отъ 1 р. 90 к. до 3 р., овса — отъ 1 р. 40 к. до 2 р., грушъ — 3 р., сливъ — 3 р.

Изъ промышленныхъ заведеній есть только 4 кожевенные завода, 2 свѣчныхъ и одинъ кирпичный, производящіе издѣлій на сумму до 2,646 р. сер. ежегодно. Лавокъ въ городѣ 63, трактировъ 2, и 16 питейныхъ домовъ.

Изъ общественныхъ заведеній учреждены два училища, дворянское и приходское, въ которыхъ 84 учащихся мужескаго пола; больница вѣдомства Кіевскаго Приказа Призрѣнія, въ которой въ 1845 пользовалось 351 душою, и тюремный замокъ.

Городской доходъ по смѣтѣ на 1846 г. составлялся изъ слѣдующихъ статей:

I. Отъ городскихъ имуществъ и виннаго откупа 607 р. сер., изъ нихъ за одинъ откупъ 521 р. сер.

II. Сбора съ заведеній промышленности — 289 р. сер.

III. Съ промышленниковъ — четвертыпроцентнаго сбора съ гильдейскихъ капиталовъ — 257 р. сер.

IV. Съ актовъ и сдѣлокъ — 90 р. сер.

V. Изъ другихъ источниковъ, какъ-то: платы отъ Коммисаріатской Коммисіи за леченіе военныхъ людей въ городской больницѣ и на жалованье городскому лекарю — 1,255 р. сер.

По всѣмъ статьямъ дохода 2,496 р. сер.

Эта сумма употреблена:

I. На содержаніе Полиціи 308 р. сер.

II. На содержаніе городскихъ присутственныхъ мѣстъ и разныхъ должностныхъ — 712 р. сер.

III. На содержаніе общественныхъ заведеній: приходскихъ училищъ, больницы и тюремнаго замка 1,637 р. сер.

IV. На разныя другія надобности — 42 р. сер.

Всего издержано — 2,700 р. сер.

Въ предшествовашіе четыре года получена и издержана слѣдующая сумма.

	Доходъ.	Расходъ.	Остатокъ и передержка.
Въ 1842 году . . . . .	2,301	2,456	передержка. 154
— 1843 — . . . . .	2,519	2,514	остатокъ. 4
— 1844 — . . . . .	2,727	2,822	передержка. 95
— 1845 — . . . . .	2,762	2,626	остатокъ. 136

Запаснаго городского капитала въ послѣднемъ году было 9,834 р. сер. Эта сумма находится для оборота въ Кіевскомъ Приказѣ Призрѣнія.

в. Васильковъ.

Городъ Васильковъ расположенъ на лѣвомъ берегу р. Стугны, въ 36½ верстахъ отъ Кіева, на пути изъ Одессы въ этотъ городъ и въ Бердичевъ.

Въ X вѣкѣ близъ древняго Кіева существовало урочище *Василево*, на которомъ при Великомъ Князѣ Владимірѣ заселенъ посадъ, а въ немъ былъ устроенъ дворъ, куда удалялись изъ теремовъ Великаго Князя нѣкоторыя жены его.

Въ лѣсахъ и ущельяхъ, простирающихся отъ р. Днѣпра къ посаду Василеву, любилъ охотиться Великій Князь Владиміръ и часто отдыхалъ здѣсь отъ трудовъ, пируя съ боярами и отроками.

Изъ древнихъ событій, относящихся къ этому городу, сохранилось въ лѣтописяхъ сказаніе, что въ 996 г. Печенѣги, во время набѣга на Русскую землю, приступили къ Василеву съ значительными силами, противъ которыхъ Владиміръ не устоялъ и долженъ былъ укрыться подъ мостомъ. Тамъ онъ сдѣлалъ обѣтъ, соорудить въ Василевѣ церковь Св. Преображенія, если избвѣдится отъ гибели. Непріатель удаленъ и Владиміръ исполнивши свой обѣтъ, ознаменовалъ это событіе великимъ пиромъ, для котораго, по словамъ лѣтописца, приказалъ сварить триста варъ меду и раздать бѣднымъ триста гривень. Послѣ восьмидневнаго пира съ вельможами въ Василевѣ, Великій Князь возвратился въ Кіевъ и далъ тамъ другой пиръ всему народу.

Въ 997 году въ посадѣ Василевѣ родился Св. Феодосій. На 19 году своего возраста, движимый релігіознымъ чувствомъ, онъ оставилъ родительскій домъ и удалился въ пещеру, устроенную имъ въ оврагѣ и вырылъ тамъ колодезь. Здѣсь онъ жилъ до 1018 г., т. е. до переселенія своего въ Кіевъ. Въ 1157 г. Василевъ, со всею землею по Росѣ, перешелъ въ удѣльное владѣніе Кнзя Василька.

Въ послѣдующія времена Васильковъ, вмѣстѣ съ Кіевомъ, испытывалъ бѣдствія порабощенія Монголами (въ 1238 г.), вмѣстѣ съ нимъ завоеванъ Гедиминомъ (въ 1320 г.) и съ Литвою поступилъ въ Польское владѣніе, будучи неоднократно разоряемъ Крымскими Татарами, Запорожцами и Поляками. Наконецъ по договору между Россіей и Польшею 26 Апрѣля 1686 г., присоединенъ къ Россіи. До 1785 г., но неизвѣстно съ какого времени, этотъ городъ съ окрестностями находился въ собственности Кіево-Печерской Лавры, а по отобраніи отъ духовенства имѣній поступилъ въ казенное вѣдомство. До 1795 г. онъ былъ пограничнымъ городомъ со стороны Польскихъ владѣній съ Русскою таможеню, а во время вносенной въ здѣшній край въ 1770 г. чумы, въ Васильковѣ былъ учрежденъ карантинный домъ, на содержаніе котораго въ 1795 г. употреблено 4,586 р. Въ 1796 Васильковскія учрежденія: таможня и карантинъ перенесены на новыя границы присоединенныхъ губерній. Замѣтимъ, что съ 13 Нолбра 1795 г. по день закрытія таможни 13 Юня 1796, поступило въ нее казеннаго дохода пошлиною съ привозныхъ и отпускныхъ товаровъ 27,282 р. Въ 1797 г. Васильковъ переименованъ уѣзднымъ городомъ и получилъ гербъ, изображающій трех-главую церковь на горѣ. Въ то время, по свѣдѣніямъ, собраннмъ Казенною Палатой, въ немъ было жителей, однихъ Евреевъ-купцовъ 18, мѣщанъ—1,460; Христіанъ этихъ двухъ сословіи вовсе не было.

Въ настоящее время Васильковъ, какъ городъ, ни чѣмъ не замѣчательнъ, развѣ живописнымъ видомъ своимъ издали, со стороны праваго берега Стугны. Отсюда городокъ со своими домиками, разбросанными по горамъ, рѣкою, изви-вающеюся по равнинѣ и рамою отдаленныхъ синѣющихъся лѣсовъ, представляется довольно пріятно. Но внутри по благоустройству Васильковъ ниже посред-ственного: не опрятенъ, наполненъ жидами и грязными ихъ жилищами, съ узкими, извилистыми улицами, еще болѣе стѣсненными выставными деревянными лавочками. Вообще онъ имѣетъ видъ бѣднаго мѣстечка или селенія и еще не замѣтно ни въ людяхъ ни въ строеніяхъ направленія къ улучшенію и благоустройству, пріятныхъ уѣздному городу.

Васильковъ занимаетъ нынѣ пространства 6,143 десят. 185 квад. саж. Изъ того числа: подъ заселеніемъ 881 десят. 412 квад. саж., пашнями—2,080 десят.



2,084 квад. саж., лугами и выгонами—309 десят. 2,084 квад. саж., подь оброчными статьями 28 до 40 квад. саж., церковной земли 62 десят. 1,020 квад. саж., подь кустарниками 2,061 десят. 154 квад. саж., пустопорожней 52 десят. 2,151 квад. саж., подь хуторами и займищами 561 десят. 997 квад. саж., подь дорогами, ручьями, оврагами, болотами и вообще неудобной земли 110 десят. 842. квад. саж.

Въ городѣ—площадей 3, немощеня, какъ и всѣ улицы, плотина 1, мостовъ 2, и 4 кладбища.

Церквей въ немъ—3; изъ нихъ двѣ каменныхъ и 1 деревянная; изъ каменныхъ одна соборная, построенная на горѣ, на которой видны остатки стариннаго замка, прочія церкви—приходскія. Для Еврейскаго населенія есть одна синагога и два молитвенные дома. Въ цѣломъ городѣ одинъ только каменный двух-этажный домъ, казенный, въ которомъ помѣщаются уѣздныя присутственныя мѣста. Казнѣ принадлежатъ еще два деревянные дома, занятые училищемъ и больницею. Вообще здѣшніе дома мало чѣмъ отличаются отъ обыкновенныхъ сельскихъ избъ и постоялыхъ дворовъ; они построены едва не изъ дроваго лѣса. Кромѣ казенныхъ трехъ домовъ, въ цѣломъ городѣ считается 1,231 домовъ \*, изъ которыхъ 2 церковныхъ, 30 принадлежатъ дворянамъ, 6 духовнымъ лицамъ, 15 купцамъ, 419 мѣщанамъ, 202 цѣховымъ, 50 солдатамъ и 312 крестьянамъ. Впродолженіе послѣднихъ пяти лѣтъ прибыло строенія: одинъ деревянный казенный домъ и одинъ частный, тоже деревянный. Постоянную повинность отбываютъ 1,100 домовъ; остальные отъ нее свободны.

Народонаселеніе Василькова простирается до 9,198 душъ обоего пола, изъ которыхъ 4,302 мужскаго и 4,896 женскаго пола. Изъ нихъ:

	Мужскаго пола.	Женскаго пола.
Дворянъ: потомственныхъ . . . . .	6	14
Чиновниковъ: Штабъ-Офицераго чина . . .	1	3
Оберъ-Офицераго . . . . .	19	39
Отставныхъ: военныхъ . . . . .	7	8
гражданскихъ . . . . .	9	23
Духовныхъ: священно-служителей . . . . .	9	10
церковно-служителей . . . . .	10	9

\* Въ 1849 г. было 2 каменныхъ и 2,084 деревянныхъ домовъ.  
часть I.



беззаконнорожденных 17 мужского пола и 9 женского. Умерло мужского пола 170, женского 144. Впродолженіе предшествовавшихъ 10 лѣтъ, съ 1834—1844, смертность по возрастамъ была слѣдующая.

В о з р а с т ы.	Число въ 10 лѣтъ.	В о з р а с т ы.	Число въ 10 лѣтъ.
Дѣтей до 2 лѣтъ .	390	отъ 50 до 55 лѣтъ.	39
отъ 2 до 5 — .	355	— 55 — 60 — .	63
— 5 — 10 — .	149	— 60 — 65 — .	43
— 10 — 15 — .	44	— 65 — 70 — .	49
— 15 — 20 — .	47	— 70 — 75 — .	31
— 20 — 25 — .	40	— 75 — 80 — .	43
— 25 — 30 — .	56	— 80 — 85 — .	19
— 30 — 35 — .	46	— 85 — 90 — .	10
— 35 — 40 — .	53	— 90 — 95 — .	5
— 40 — 45 — .	56	— 95 — 100 — .	6
— 45 — 50 — .	72		

По временамъ года за тѣже 10 лѣтъ смертность распределяется слѣдующимъ образомъ.

М ѣ с я ц ы.	Число умершихъ.		М ѣ с я ц ы.	Число умершихъ.	
	Муж. п.	Жен. п.		Муж. п.	Жен. п.
Въ Январѣ . . .	68	66	Въ Юль . . . . .	76	64
— Февралѣ . . .	63	62	— Августъ . . . .	63	58
— Мартѣ . . . .	52	83	— Сентябрѣ . . .	84	69
— Апрельѣ . . .	75	65	— Октябрьѣ . . .	43	75
— Май . . . . .	64	73	— Ноябрь . . . . .	86	77
— Июнь . . . . .	83	62	— Декабрь . . . .	63	40

Припасовъ съѣстныхъ и хозяйственныхъ приблизительно потребляется жителями, по примѣру 1844 года, слѣдующее количество ежегодно: быковъ до 678 штукъ, барановъ 1,000, телятъ 39, разной птицы до 2,000 штукъ; муки ржаной 1,500 пуд., пшеничной—1,200 пуд., овса 2,000 четвертей, сѣна — до

18,000 пуд., разныхъ крупъ 1,350 пуд., коровьяго масла 780 п., свиного сала 500 пуд., сахару 150 пуд., чаю 2 пуда, кофе 30 ф., соли 2,700 пуд., рыбы соленой до 800 пуд., свѣжей 150 пуд., меду 400 пуд., икры 15 пуд., дровъ трехполенныхъ 1,200 саж., свѣчей восковыхъ 17 пуд. салныхъ 895, мыла до 80 пуд.

По мѣстнымъ на съѣстные и другіе припасы цѣнамъ годовое потребленіе Васильковскихъ жителей можетъ простираться на сумму слишкомъ 40,000 р. сер.; изъ которой: на мясные припасы, масло и сало расходуется до 17,900 р. сер., на хлѣбные продукты — до 4,600, на прочіе съѣстные припасы — около 4,500 р. сер., на хозяйственные несъѣстные припасы до 8,500 р. сер., на фуражъ—4,600 р. сер. Всѣ эти потребности, за исключеніемъ не многихъ, удовлетворяются мѣстнымъ производствомъ жителей, занимающихся преимущественно земледѣліемъ, скотоводствомъ, пчеловодствомъ и рыбною ловлею. Объемъ этихъ промысловъ опредѣляется слѣдующими числами, относящимися къ 1845 г. Занимающимся земледѣліемъ было посеяно и собрано:

	Посеяно.	Собрано.
		четвертей.
Ржи . . . . .	1,258	6,290
Пшеницы . . . . .	605	3,025
Овса . . . . .	809	4,045
Ячменя . . . . .	250	1,000
Гречихи . . . . .	700	2,800
Проса . . . . .	300	1,500
Конопля . . . . .	80	320 сѣмени.
Льну . . . . .	10	70

Мельницъ въ городѣ: водяныхъ 10, вѣтряныхъ 2.

Скота жители содержатъ: рогатаго 2,050 штукъ, лошадей 400, простыхъ овецъ 1,150, козъ 550, содержащихся преимущественно Евреями, наконецъ свиней—4,500. Среднія цѣны были: за вола—20 р. сер., за корову—15 р. сер., за лошадь отъ 15 до 50 р. сер., простую овцу 2 р., козу 2 р., свинью 5 р. сер. Пчелиныхъ колодъ выставлено было до 1,000, а на зиму оставлено ихъ 1,700; съ этого числа собрано и продано меду до 86 пудовъ, на сумму 1,204 р. сер., обыкновенная цѣна колоды 2 р. сер.

Рыбная ловля доставляетъ доходъ до 40 р.; ею занимается 5 человекъ. Недостающее на потребленіе количество рыбы привозится изъ другихъ мѣстъ.

Кромѣ этихъ промысловъ, нѣкоторые мѣщане держатъ по нѣскольку паръ воловъ и занимаются извозомъ у помѣщиковъ для доставки хлѣба въ Одессу; а

на обратный путь забираютъ въ Крыму и въ Бессарабіи соли, которой привозятъ въ Васильковъ до 5,000 пудовъ и продаютъ ее въ раздробь.

Фабрикъ и заводовъ въ Васильковъ нѣтъ. Одинъ только Еврей съ двумя работниками выдѣлываетъ крочки турецкаго табаку, котораго прибрѣтаетъ въ Одессѣ на сумму до 450 р. сер. Это надѣліе потребляется на мѣстѣ Васильковскими жителями. Ремесленность весьма незначительная, служащая только для мѣстныхъ потребностей. Всѣхъ ремесленниковъ — 82, изъ числа которыхъ: портныхъ 25, сапожниковъ 20, кузнецовъ 15, слесарь 1, золотыхъ дѣлъ мастеровъ 4, часовщиковъ 2, мѣдниковъ 6, столяръ 1, плотниковъ 8.

Въ торговомъ отношеніи Васильковъ не представляетъ ни выгоды, ни удобства, по отдаленности его отъ Днѣпра и по отсутствію значительныхъ купцовъ, которыхъ капиталы обращаются внѣ города. Одно только положеніе его на главныхъ путяхъ сообщенія, между большими торговыми городами Одессою, Киевомъ и Бердячевомъ благопріятствуетъ сбыту съѣстныхъ припасовъ и фуража многочисленнымъ обозамъ, останавливающимся въ городѣ на роздыхъ, а также приваживать. Въ этомъ заключается почти единственный торгъ жителей; припасы и товары, не производимые ими, прибрѣтаются въ Киевѣ, Бердичевѣ и Бѣлой-Церкви, или отъ странствующихъ изъ города въ городъ торговцевъ Евреевъ.

Приписнымъ къ Василькову купечествомъ объявлено капиталовъ 2 гильдіи два, 3 гильдіи — 73; но, какъ сказано, большая часть этихъ капиталовъ не принадлежитъ къ мѣстной торговлѣ города.

Лавокъ въ немъ 34; изъ нихъ: хлѣбныхъ 16, съ краснымъ товаромъ 11, желѣзныхъ 3, москотильныхъ 4. Трактировъ 2, погребовъ для продажи вина 5. Годовыхъ ярманокъ бываетъ въ Васильковѣ 4. Обороте на нихъ въ продолженіе послѣднихъ пяти лѣтъ была слѣдующій.

	1842.		1843.		1844.		1845.		1846.	
	Привезено.	Продано.	Привезено.	Продано.	Привезено.	Продано.	Привезено.	Продано.	Привезено.	Продано.
На ярманки 4 Января р. сер.	4,524	852	963	724	753	542	755	493	738	523
въ день Вознесенія.	4,732	4,549	994	731	770	559	760	500	750	532
4 Августа . . .	4,724	4,452	4,236	4,023	927	631	506	385	526	323
4 Октября . . .	4,826	4,328	4,604	4,302	4,240	957	4,179	912	4,189	974
На всѣ 4 ярманки . . .	6,800	5,181	4,794	3,780	3,690	2,689	3,190	2,290	3,203	2,352

На эти ярманки привозятся разные хлебные продукты, пригоняется рогатый скотъ до 2,000 штукъ, лошадей до 300 головъ, овецъ до 700 головъ. Изъ общественныхъ заведеній въ городѣ есть одно уѣздное училище, въ которомъ учащихся 2, а учащихся 50, больница, въ ней 1 чиновникъ, 3 служителя, и призывается въ годъ до 290 человекъ; тюремный замокъ, въ которомъ содержалось: мужскаго пола до 900 душъ, женскаго 150; изъ нихъ выпущено: первыхъ 500 душъ, послѣднихъ 120.

Городской доходъ происходитъ:

I. Отъ городской собственности (777 р. сер.), съ вѣсовъ и мѣръ (191 р. сер.) и отъ виннаго откупа (1,870 р. сер.), всего 2,838 р. сер.

II. Сбора съ заведеній промышленности 243 р. сер.

III. Съ промышленниковъ пошляны съ гильдейскихъ капиталовъ 400 р. сер.

IV. Съ актовъ и едѣлокъ 40 р. сер.

V. Изъ другихъ источниковъ: за леченіе военныхъ чиновъ въ гражданской больницѣ 1,366 р. сер.

Всего дохода въ 1846 году было 4,889 р. сер. Изъ этой суммы издержано:

I. На содержаніе городской полиціи 942 р. сер.

II. На содержаніе городскихъ присутственныхъ мѣстъ и разныхъ должностныхъ 1,136 р. сер.

III. На содержаніе общественныхъ заведеній: приходскаго училища, больницы и тюремнаго замка 1,723 р. сер.

IV. На другія надобности 19 р. сер. Всего расхода 3,820 р. сер.

Съ 1842—1845 получалось дохода и издерживалось:

	Доходъ	Расходъ	Остатокъ
Въ 1842 году . . . . .	4,682	3,712	970
— 1843 — . . . . .	5,341	3,504	1,836
— 1844 — . . . . .	5,281	3,619	1,661
— 1845 — . . . . .	5,358	3,620	1,739

Изъ годовыхъ остатковъ образовался довольно значительный городской капиталъ, простирившійся до 69,445 р. сер.

В. СКВИРА.

Городъ Сквирѣ лежитъ въ углу своего уѣзда, къ восточной его сторонѣ, у границы съ уѣздами Кіевскимъ и Васильковскимъ, въ разстояніи 115½ верстѣ отъ Кіева. Изъ этого города идутъ три почтовыхъ дороги: одна — къ сѣверу въ Кіевъ, другая — къ западу на м. Махновку, третья — къ юго-востоку на г. Липовець. Сквирѣ расположена на равнинѣ, нѣсколько покатой, на небольшихъ рѣчкахъ Сквиркѣ и Домантовкѣ, протекающихъ черезъ городъ къ востоку и къ сѣверу.

О первоначальномъ основаніи города Сквирѣ ничего достовернаго неизвѣстно. Упоминается только въ позднѣйшихъ Королевскихъ привиллегіяхъ, что этотъ городъ издревле пользовался вольностями и управлялся Магдебургскимъ правомъ; но въ слѣдствіе непріятельскихъ нашествій и внутреннихъ смуть пришелъ въ совершенное разореніе, такъ что въ концѣ XVI столѣтія на мѣстѣ прежняго города оставалось только пустое мѣсто, урочище надъ рѣкою Сквиркой, входившее тогда въ составъ земель Бѣлоцерковскаго староства. Въ это время Король Сигизмундъ Августъ далъ 12 Іюня 1591 года, Кіевскому воеводѣ Князю Ружинскому и женѣ его грамоту или привиллегію на возобновленіе города Сквирѣ вольнымъ заселеніемъ и на постройку тамъ замка, что и было отчасти исполнено, по удостовѣренію ревизіи 1616 года. Въ эту пору въ городѣ было только 30 осѣдлостей, онъ входилъ въ составъ Романовскаго староства, которымъ владела тогда Княгиня Ружинская. Жители Сквирскіе, по той же привиллегіи 1591 г., уволены были отъ всякихъ податей и повинностей на 30 лѣтъ, по прошествіи которыхъ уравнины въ тѣхъ и другихъ съ обывателями г. Романовки. Съ возобновленіемъ Сквирѣ учреждены въ ней Магистратъ съ войтомъ, бургомистрами и другими чиновниками и введенъ порядокъ городского управленія по Магдебургскому уложенію, и эти права подтверждены въ послѣдствіи особою грамотою Короля Станислава Августа, данною этому городу въ 1791 г.

Въ 1797 г. при устройствѣ Кіевской губерніи, Сквирѣ назначена уѣзднымъ городомъ. Населеніе ея въ ту пору состояло изъ 760 мѣщанъ Христіанъ и 1,167 мѣщанъ Евреевъ; купцовъ вовсе не было.

Гербъ города изображаетъ: на черномъ полѣ крѣпостныя ворота, съ одною золотою башней; на верху корона.

Нынѣ Сквирѣ принадлежитъ 4,665 десят. 2,236 квад. саж., изъ которыхъ: подъ усадьбами, садами и огородами 450 дес. 1,560 квад. саж., подъ пашнями и выгономъ 3,355 дес. 1,990 квад. саж., подъ хуторами и займищами 420 дес.

458 квад. саж., подъ лѣсомъ 143 до 2,025 квад. саж., подъ кустарникомъ 78 десят. 1,279 квад. саж., подъ дорогами и неудобной землей 218 дес. 224 квад. сажень.

Въ Сквирѣ въ 1846 г. было: двѣ Православныя церкви, одна каменная, другая деревянная и еще кладбищная часовня; Еврейская синагога и 5 молитвенныхъ школъ. Казенныхъ домовъ 6, изъ которыхъ одинъ каменный двух-этажный для помѣщенія присутственныхъ мѣстъ; частныхъ домовъ—816, изъ нихъ только четыре каменные. Впродолженіе послѣднихъ пяти лѣтъ противъ 1842 прибыло только 5 казенныхъ деревянныхъ домовъ, а число частныхъ домовъ уменьшилось однимъ деревяннымъ. \* Изъ означеннаго числа частныхъ домовъ принадлежатъ: духовнымъ 6, дворянамъ 54, чиновникамъ 38, купцамъ 13 (въ томъ числѣ 3 каменные), мѣщанамъ 624, инвалидамъ и отставнымъ нижнимъ чинамъ 82.

Въ Сквирѣ 6,045 обоего пола жителей, изъ нихъ 3,110 мужскаго и 2,935 женскаго пола. По состояніямъ, они раздѣляются слѣдующимъ образомъ:

	Мужскаго пола.	Женскаго пола.
Дворянъ: потомственныхъ, утвержденныхъ Герольдіею.	27	25
1 и 2 разрядовъ . . . . .	133	118
чиновниковъ въ офицерскихъ чинахъ . . . . .	22	22
Священно и церковно-служителей . . . . .	16	21
Почетныхъ гражданъ . . . . .	6	7
Купцовъ: Христіанъ . . . . .	27	24
Евреевъ . . . . .	89	91
Мѣщанъ: Христіанъ . . . . .	1,200	1,190
Евреевъ . . . . .	1,039	974
Гражданъ . . . . .	323	290
Дворовыхъ людей . . . . .	37	68
Отставныхъ нижнихъ чиновъ . . . . .	80	
Солдатскихъ женъ и дѣтей. . . . .		93
Безсрочно-отпускныхъ . . . . .	21	14
Кантонистовъ. . . . .	90	

\* Въ 1849 г. считалось 5 каменныхъ и 828 деревянныхъ домовъ.



Въ продолженіе послѣднихъ восьми лѣтъ среднимъ числомъ ежегодно: рождалось 135 муж. и 110 жен., умерло 124 муж. и 103 жен., вступило въ бракъ— 81 пара.

Сверхъ постоянного населенія, въ Сквирѣ квартируетъ одна Бригадный Штабъ, при которомъ — 30 офицеровъ и 599 нижнихъ чиновъ и инвалидная команда съ 1 офицеромъ и 193 нижними чинами.

Торговля и промышленность Сквирскихъ жителей такія же, какъ и въ прочихъ городахъ уѣздныхъ и мѣстечкахъ и не представляютъ ничего особеннаго. Ярманокъ въ продолженіе года бываетъ до 16, на которыхъ въ продолженіе послѣднихъ пяти лѣтъ было привезено и продано:

	1842.		1843.		1844.		1845.		1846.	
	Привезено.	Продано.	Привезено.	Продано.	Привезено.	Продано.	Привезено.	Продано.	Привезено.	Продано.
На ярманки:										
13 Января . . . . .	2,146	806	2,050	680	2,175	735	610	315	650	340
2 Февраля . . . . .	1,931	543	1,720	495	1,640	520	740	435	790	470
24 — . . . . .	815	263	710	210			909	400	995	450
17 Марта . . . . .	3,412	2,108	3,200	1,905	1,905	1,045	2,000	1,222	2,020	1,232
Вербнаго Воскресенья . . . .	468	105	420	100	475	185	560	360	590	370
Во 2 Воскресенья послѣ Пасхи.	636	328	530	270	565	294	2,700	1,300	2,750	1,330
Вознесенской . . . . .	3,547	2,996	3,250	2,700			3,000	1,240	3,300	1,250
12 Юня . . . . .	1,583	1,104	1,500	1,000	3,110	2,405	2,028	1,800	2,055	1,810
8 Юля . . . . .	938	701	910	640	1,322	989	948	400	956	410
27 — . . . . .	1,003	652	890	510	835	665	830	498	835	500
15 Августа . . . . .	2,636	2,101	2,350	1,950	925	548	880	460	889	470
8 Сентября . . . . .	2,483	1,985	2,240	1,860	530	385	988	693	995	760
26 — . . . . .	2,101	988	1,950	910	1,973	1,115	1,030	977	1,038	980
26 Октября . . . . .	1,865	845	1,675	750	2,045	1,620	2,000	1,280	2,020	1,300
14 Ноября . . . . .	1,932	879	1,700	780	1,210	716	2,300	1,740	2,315	1,760
9 Декабря . . . . .	2,716	1,876	2,510	1,710	795	519	300	2,128	3,010	2,130
Всего ежегодно . . . . .	30,212	18,280	27,606	16,430	20,165	12,121	24,543	15,248	25,118	15,502

Лавокъ въ городѣ 24. Фабрикъ и заводовъ никакихъ нѣтъ, лавокъ каменныхъ въ домахъ 2, деревянныхъ лавокъ 120, винныхъ погребовъ 4, трактиръ часть I.

ровъ 3, одна гостиница, 10 постоянныхъ дворовъ, одна харчевня и 25 питейные дома. Ремесленниковъ — незначительное число, до 100 отъ небольшимъ; изъ нихъ: 25 портныхъ, 13 кушнировъ, 15 сапожниковъ, ткачей простаго холста и рѣднъ 6, кузнецовъ 7, слесарей 2, плотниковъ 29, и 4 столяра.

У городскихъ обывателей считается собственныхъ: 350 лошадей, 5,400 штукъ рогатаго скота, 4,030 санней и 300 козъ.

Изъ общественныхъ заведеній въ Сквири: одно училище, въ которомъ 2 учащихся и до 40 учащихся; больница, въ ней пользовалось въ 1845 г. 315 больныхъ; тюремный замокъ, провiантскiй магазинъ съ запасомъ до 4,668 четвертей муки и 349 четвертей крупъ.

Городской доходъ составляется:

I. По статьѣ общественной собственности: изъ платы за пахатныя земли, за хутора и мельницы, сборъ за клейменiе вѣсовъ и мѣръ, за взвѣшиванье и съ виннаго откупа, всего 2,150 руб. сер.

II. Съ заведеній промышленности 120 руб. сер.

III. Съ гильдейскихъ капиталовъ 492 руб. сер.

IV. Съ актовъ и сдѣлокъ 200 руб. сер.

V. Изъ разныхъ другихъ статей 1,380 руб. сер.

Весь доходъ простирается по смѣтѣ по 1846 годъ до 4,340 р. сер. саншкомъ.

Издержки составляли:

I. На содержанiе Городской Полиции — 1,100 руб. сер.

II. На содержанiе городскихъ присутственныхъ мѣстъ и разныхъ должностныхъ — 476 руб. сер.

III. На содержанiе общественныхъ заведеній: приходскаго училища, больницы и тюремнаго замка — 1,646 р. сер.

IV. На разныя другiя надобности — 75 р. сер. Всего расхода 3,297 р. сер.

Съ 1842 — 1855 было въ приходѣ и расходѣ ежегодно:

	Доходъ.	Расходъ.	Остатокъ.
Въ 1842 году . . . . .	3,411	2,925	486
— 1843 — . . . . .	3,805	2,912	886
— 1844 — . . . . .	3,955	3,023	931
— 1845 — . . . . .	4,639	3,086	1,553

Заласнаго капитала Скавпа имѣть въ Киевскомъ Приказѣ Признанія 99,023 руб. сер.

Г. ВЕРДИЧЕВЪ.

Бердичевъ, владѣльческій уездный городъ въ уездѣ, называвшемся прежде Махновскимъ, лежитъ на правомъ берегу рѣчки Гнилопяти; владѣющей въ р. Тетеревъ, на пунктѣ, гдѣ сходятся границы трехъ губерній: Подольской, Волынской и Киевской. Расстояніе его: отъ Киева — 193 версты, отъ Петербурга — 1,297 вер., отъ Москвы — 1,065 вер., и отъ Одессы — 497 веретъ. Черезъ Бердичевъ проходятъ почтовые тракты: Житомирскій, Махновскій и Райгородецкій, и торговыя или караванскія дороги: Бродская, Белопольская и Махновская.

Первое письменное свидѣніе о Бердичевѣ сохранилось въ актѣ разграниченія земель между Польшею и Литвою, составленномъ при Сигизмундѣ Августѣ въ 1546 г. Въ этомъ документѣ упоминается о Бердичевѣ или Беричиковѣ, какъ о Литовскомъ селеніи, котораго земли простиралась до Чертилго шляха и примыкали къ урочищу Мытняки, составлявшему тогда границу между Литвою и Украиною. Бердичевъ принадлежалъ тогда Польской фамиліи Тышкевичей, изъ которыхъ одинъ владѣлецъ Бердичева Янушъ, Киевскій воевода, основалъ въ 1627 г. монастырь Босыхъ Кармелитовъ и пожертвовалъ ему издавна хранившійся въ домѣ его предковъ образъ Богоматери, прославившійся въ послѣдствіи чудесами. Въ 1630 г. тотъ же владѣлецъ одарилъ ксендзовъ разнымъ имуществомъ и предоставилъ имъ собственный домъ или замокъ для помѣщенія монастыря, возлѣ котораго около того же времени построена нижняя или подземная церковь, оконченная въ 1634 г. Въ грамотѣ на учрежденіе монастыря и сооруженіе въ немъ костела въ первый разъ называется Бердичевъ мѣстечкомъ. Съ этой поры онъ сталъ извѣстнѣе въ здѣшней сторонѣ и привлекалъ чудотворною иконою много набожнаго народа на поклоненіе. Монастырскія зданія, окруженныя валомъ съ подъемнымъ мостомъ и съ пушками, образовали довольно значительную для того времени крѣпость, въ которой всегда содержался гарнизонъ для защиты противъ нападений Татаръ и казаковъ. Не смотря на укрѣпленіе въ 1647, во время войнъ Хмѣльницкаго, Бердичевъ съ монастырями былъ совершенно разоренъ казацкимъ отрядомъ, шедшимъ къ Зборову; однако монахи успѣли заблаговременно уйти въ Львовъ, въ Галицію, и увести съ собою чудотворную икону и всѣ драгоценности. Тамъ они оставались до смерти Хмѣльницкаго и возвратились къ Бердичевскій монастырь, совершенно разоренный уже въ 1663 г. Этотъ періодъ времени, почти до сама-

го конца XVII столѣтія, по Бердичевскимъ хроникамъ, наполненъ раздорами, насильствами и процессами между монахами и владѣльцами Бердичева. Последніе требовали удаленія изъ имѣнія ксендзовъ, выгнали ихъ вооруженною рукою и удерживали за собою имущество, подаренное ихъ предкомъ монахамъ. Съ своей стороны Кармелиты упорно стояли за права свои, судились въ трибуналь съ владѣльцами 30 лѣтъ и наконецъ въ 1717 г. дѣло кончилось въ ихъ пользу; рѣшеніемъ трибунала, по которому взыскана съ противной стороны денежная сумма на исправленіе монастыря и возвращены имущества, подаренныя ему въ 1650 г. Водворенные такимъ образомъ монахи занялись сначала возобновленіемъ нижняго или подземнаго костела, а въ 1737 году приступили къ постройкѣ надъ нимъ верхняго костела, донынѣ существующаго, и кончили его въ 1754 г. Въ томъ же году церковь была освящена, и при этомъ случилась чудотворная икона—увѣнчана золотыми коронами или вѣнцами, осыпанными драгоценными камнями, присланными Папою Бенедиктомъ XIV \*.

Со времени войнъ Хмѣльницкаго, казаки постоянно содержали гарнизонъ въ Бердичевѣ, и изъ дѣлъ о тяжбѣ монаховъ съ Бердичевскими владѣльцами

\* Известія объ этой иконѣ сохранились въ Панегирикѣ, составленномъ Кармелитами въ память украшенія ея вѣнцами, подаренными Папою, и въ надписи въ костелѣ, на Латинскомъ языкѣ, слѣдующаго содержанія и расположенія :

Для

Памяти

Богомольному почитателю вѣдать слѣдуетъ:

Здѣсь предстать икона Пресвятой Дѣвы

М. А. Р. І. И.

Черезъ нѣсколько вѣковъ въ Православномъ домѣ Тышкевичей прежде

Прославившая,

Послѣ отъ пресвѣтлаго Януша Тышкевича, Воеводы земель Кіевскихъ и щедрого сего же мѣста основателя, сему Св. Дому

Принесена.

Всепресвѣтѣйшаго Августа III Короля Польскаго,

И общаго Сената Польскаго испрашивавшихъ въ Римѣ

Отъ Бенедикта XIV Высочайшаго Пастыря Щедрымъ его иждивеніемъ золотыми вѣнцами

Одаренная,

Пресвѣтѣйшимъ Кавтаномъ Солтыкомъ Епископомъ Кіевскимъ, служеніемъ лѣта Божья 1754 16 Июля,

Увѣнчанная,

Отъ множества Христіанъ неисчислимыя блага здѣсь получившихъ

съ глубочайшею вѣрою

Прославленная.

видно, что послѣдніе нѣсколько разъ предлагали казкамъ и начальникамъ ихъ напасть на монастырь и разграбить его; но они на то не соглашались и не принимали участія въ этихъ распряхъ. «Не зрѣблю я того, отвѣчалъ казакій Полковникъ Орда, чтобы мѣсто, посвященное Богу, осквернять, и монаховъ выгонять. Они противъ насъ ни въ чемъ не провинились, надобно же и Бога бо- ляться».

Въ числѣ недовольныхъ Гетманствомъ Мазепы былъ извѣстный въ исторіи Малороссіи Семенъ Палый, внушившій смѣлыя подозрѣнія готовившемуся къ измѣнѣ Гетману. Въ 1700 г. послѣдній зазвалъ его на пиръ въ Бердичевъ, приказавъ его схватить и посадить въ подземелье нижняго костела, гдѣ онъ оставался до ссылки въ Сибирь, вслѣдствіе наветовъ Мазепы. Придѣлъ, гдѣ была въ дачоченіи Палый, по сей пору называется тюрьмою Палый.

Въ 1768 г., когда преслѣдуемые со всехъ сторонъ конфедераты отступили отъ Кракова на Волынь и Украину, одинъ изъ предводителей ихъ Пулавскій, послѣ взятія м. Барз, пришелъ въ Бердичевъ съ отрядомъ изъ 700 человекъ, укрѣпившійся въ монастырь и 25 дней держался тамъ противъ осаждавшихъ Русскихъ войскъ подъ командою Генерала Кречетникова; но наконецъ сдался на каинтуляцію.

Когда край принадлежалъ Польшѣ, Бердичевъ входилъ въ составъ Брацлавскаго воеводства; по присоединеніи къ Россіи — былъ сначала причисленъ съ округомъ своимъ къ Волынской губерніи; а въ недавнее время, въ 1844, онъ присоединенъ къ губерніи Кіевской, оставаясь владѣльческимъ мѣстечкомъ до 1846 г., когда къ нему перенесены уѣздныя присутственныя мѣста изъ г. Махновки. Тогда Бердичевъ наименованъ уѣзднымъ городомъ, по немъ и уѣздъ его, вмѣсто Махновскаго, сталъ называться Бердичевскимъ.

Какъ владѣльческое имѣніе, Бердичевъ въ началѣ прошлаго столѣтія отъ фамиліи Тышкевичей перешелъ по наследству въ домъ Завишей, отъ которыхъ вслѣдствіе брака поступилъ въ владѣніе Князей Радзивилъ, которымъ принадлежитъ и въ настоящее время. Одинъ изъ Князей Радзивилъ, бывшій воеводою Новогрудскимъ въ 1765 г., испросилъ у Польскаго Короля Станислава Августа дозволеніе учредить въ Бердичевѣ десять годовыхъ ярманокъ, и съ той поры мѣстечко стало быстро заселяться, преимущественно Евреями, и вскоре сдѣлалось по обширнымъ оборотамъ и сношеніямъ своего купечества, торговымъ центромъ юго-западнаго края. Хотя въ послѣдствіи точнѣйшее соблюденіе таможенныхъ правилъ много стѣснило и уменьшило эти обороты, однако

	Мужескаго пола.	Женскаго пола.
Купцовъ: 1 гильдіа . . . . .	11	16
2 — . . . . .	12	24
3 — . . . . .	2,294	2,333
Мѣщанъ . . . . .	15,601	17,923
Гражданъ . . . . .	440	522
Крестьянъ: Помѣщичьихъ . . . . .	169	228
Разныхъ другихъ . . . . .	21	22
Однородцевъ . . . . .	173	206
Дворовыхъ людей . . . . .	19	16
Иностранцевъ . . . . .	25	7
Отставныхъ солдатъ . . . . .	91	29
Солдатскихъ женъ . . . . .		12
Безрочно-отпускныхъ нижнихъ чиновъ . . . . .	28	10
Кантонистовъ . . . . .	38	

Сверхъ того въ Бердичевѣ квартируетъ одинъ бригадный и одинъ полковой штабъ и войскъ въ числѣ 22 офицеровъ и 954 нижнихъ чиновъ. Въ таковой инвалидной командѣ 2 офицера и 201 нижнихъ чиновъ.

Изъ общаго числа жителей принадлежатъ: къ Православному исповѣданію 170 мужескаго и 861 женскаго, къ Римско-Католическому 1,693 мужескаго и 2,054 женскаго, Лютеранскому 50 мужескаго и 21 женскаго и къ Еврейскому закону 16,867 мужескаго и 18,840 женскаго пола.

Какъ видно изъ этого исчисленія, Бердичевъ—Еврейскій городъ: Христіане составляютъ въ немъ исключеніе, не болѣе  $\frac{1}{8}$  части всего населенія, именно 3,441 душъ обою пола, а  $\frac{7}{8}$  частей—Евреевъ, и эта пропорція Христіанъ должна быть еще гораздо менѣе, ибо весьма вѣроятно, что дѣйствительное число Евреевъ болѣе вышепоказаннаго. Въ 1845 г. число всѣхъ родившихся въ Бердичевѣ простиралось до 1,907, умершихъ было 1,701, сочетавшихся бракомъ 547. Болѣе подробныя свѣдѣнія о движеніи народонаселенія представляютъ Еврейскія метрики, изъ которыхъ видно, что въ 1845 родившихся между однимъ Евреемъ было 1,602; въ томъ числѣ: въ Январѣ 153, Февралѣ 147, Мартѣ 156, Апрель 126, Маѣ 133, Іюнѣ 130, Іюль 97, Августѣ 148, Сентябрѣ 102,

Октябрь 121, Ноябрь 135 и въ Декабрь 152. Всѣхъ умершихъ Евреевъ было 978 обоюго пола душъ; изъ числа ихъ умерло:

Число душъ.		Число душъ.	
Менѣе 1 года . . . . .	452	Отъ 45 до 50 лѣтъ . . . . .	36
Отъ 1 до 2 лѣтъ . . . . .	172	— 50 — 55 — . . . . .	26
— 1 — 5 — . . . . .	34	— 55 — 60 — . . . . .	21
— 5 — 10 — . . . . .	7	— 60 — 65 — . . . . .	35
— 10 — 15 — . . . . .	25	— 65 — 70 — . . . . .	21
— 15 — 20 — . . . . .	30	— 70 — 75 — . . . . .	25
— 20 — 25 — . . . . .	25	— 75 — 80 — . . . . .	8
— 25 — 30 — . . . . .	24	— 80 — 85 — . . . . .	8
— 30 — 35 — . . . . .	26	— 85 — 90 — . . . . .	5
— 35 — 40 — . . . . .	21	Болѣе 100 лѣтъ . . . . .	1
— 40 — 45 — . . . . .	30		

Бракомъ сочеталось 494; изъ того числа: холостыхъ съ дѣвцами 320, со вдовами 6; вдовцевъ съ дѣвцами 64, со вдовами 79; старыхъ съ молодыми 5.

Разводовъ было 153, по причинѣ двубрачія, обличенія женъ въ дурномъ поведеніи, оставленія женъ безъ пропитанія, пьянства и праздности мужей, и т. п.

Главное занятіе и источникъ барышей и заработковъ всѣхъ степеней для Бердичевского населенія составляютъ торговые, банкирскіе и комиссіонерскіе обороты, мастерства и промыслы.

Само собою разумѣется, что вся тамошняя торговля производится Евреями, изъ которыхъ состоитъ почти все Бердичевское купечество; изъ Христіанъ въ немъ не болѣе 40 душъ. Ремеслами тоже занимаются почти исключительно Евреи. Такъ какъ занятія, промыслы и состояніе Евреевъ приведены въ извѣстность и свидѣнія о нихъ включены въ особія окладныя росписи, по которымъ распределяется и взимается съ нихъ свѣчной сборъ, то изъ этого документа могутъ быть извлечены по этимъ предметамъ довольно вѣрныя числа. По означеннымъ росписямъ Еврейскія семейства по каждому промыслу раздѣляются на три разряда: богатого состоянія, средняго и бѣднаго, и мы сохранимъ это дѣленіе въ слѣдующемъ исчисленіи Еврейскаго населенія за 1849 годъ.

	БОГАТАГО.			СРЕДНЯГО.			БѢДНАГО.		
	Число семействъ.	Душъ.		Число семействъ.	Душъ.		Число семействъ.	Душъ.	
		муж.	жен.		муж.	жен.		муж.	жен.
<b>а. Купцовъ торгующихъ:</b>									
Шпанскою шерстью . . . . .	2	7	5	.	.	.	.	.	.
Шерстяными товарами . . . . .	2	6	7	12	36	38	9	35	34
Шелковыми . . . . .	6	17	15	26	63	65	36	85	89
Бумажными . . . . .	10	27	23	26	58	61	29	66	68
Тканями . . . . .	1	2	3	3	12	13	2	6	5
Металлическими издѣліями . . . . .	4	10	11	17	51	58	9	26	24
Галантерейными вещами . . . . .	10	29	31	18	44	47	17	42	45
Бакалейными и москотильными товарами . . . . .	18	54	57	18	47	48	18	53	55
Кожаными издѣліями . . . . .	5	16	22	9	27	27	5	16	15
Сукномъ . . . . .	5	24	22	4	20	14	3	18	14
Пушными товарами . . . . .	2	7	6	6	19	17	4	16	16
Хлопчатую бумагою . . . . .	2	5	6	4	16	14	6	24	23
Пясею бумагою . . . . .	1	2	1	2	6	7	3	9	11
Медомъ . . . . .	3	8	9	5	15	17	6	25	26
Воскомъ . . . . .	2	6	5	3	9	11	4	17	12
Мыломъ . . . . .	1	3	2	2	5	6	1	3	4
Мукою . . . . .	6	16	15	4	16	14	.	.	.
Пенькою . . . . .	1	4	2	.	.	.	.	.	.
Соленою рыбою . . . . .	4	11	9	7	25	23	8	34	33
Солью . . . . .	2	7	7	6	21	24	7	24	25
Волосомъ и щетиною . . . . .	.	.	.	5	11	9	.	.	.
Банкировъ . . . . .	8	47	49	.	.	.	.	.	.
<b>б. Фабрикантовъ, имеющихъ правильныя заведенія.</b>									
Ткальныхъ кортовъ . . . . .	1	1	1	.	✓	✓	.	.	.
Табаку и сигаръ . . . . .	1	3	2	9	31	28	.	.	.
<b>Мастеровъ и рабочихъ на этихъ фабрикахъ:</b>									
Изъ Христіанъ . . . . .	.	.	.	.	.	.	4	3	3
— Евреевъ . . . . .	.	.	.	.	.	.	8	34	36
<b>в. Промышленниковъ, занимающихся мелкою фабрикаціей:</b>									
Выдѣлывающихъ мыло . . . . .	.	.	.	.	.	.	3	9	11
— свѣчи . . . . .	.	.	.	.	.	.	1	3	3
Воскобосвъ . . . . .	.	.	.	.	.	.	1	4	4
Выдѣлывающихъ масло . . . . .	.	.	.	.	.	.	2	6	6
— пиво . . . . .	.	.	.	.	.	.	1	2	2
— макаронъ . . . . .	.	.	.	1	3	2	.	.	.
Крестильниковъ . . . . .	.	.	.	.	.	.	21	67	63



	БОГАТАГО.			СРЕДНЯГО.			БѢДНАГО.		
	Число семействъ.	Душъ.		Число семействъ.	Душъ.		Число семействъ.	Душъ.	
		муж.	жен.		муж.	жен.		муж.	жен.
<i>г. Ремесленниковъ и мастеровыхъ разнаго дѣла:</i>									
Ювелировъ . . . . .	5	8	9	19	49	46	29	76	71
Золотыхъ и серебряныхъ дѣлъ мастеровъ . . . . .				14	41	49	20	66	65
Портныхъ . . . . .	6	11	14	102	379	335	145	418	423
Сапожниковъ . . . . .	2	3	3	89	252	223	73	215	214
Башмачниковъ . . . . .				12	36	42	26	69	68
Сѣдельщиковъ . . . . .	2	3	2	11	39	35	15	46	49
Рѣзчиковъ . . . . .				4	12	16	5	14	18
Часовыхъ дѣлъ мастеровъ . . . . .				21	68	61	14	37	39
Ружейныхъ дѣлъ мастеровъ . . . . .							3	9	12
Стальныхъ издѣлій . . . . .							2	5	4
Столяровъ . . . . .				14	32	19	45	120	125
Фортепьянщиковъ . . . . .				1	2	3	3	10	11
Токарей . . . . .	1	1	1	2	5	4	8	30	24
Кузнецовъ . . . . .				8	23	27	13	38	28
Сѣсарей . . . . .				4	11	13	10	40	26
Телѣжниковъ . . . . .				4	13	9	20	49	42
Канатчиковъ . . . . .				3	6	8	18	46	41
Шукаеровъ (басонщиковъ) . . . . .	4	9	7	36	98	99	20	69	63
Занимающихся дѣланіемъ галуновъ . . . . .				17	53	59	15	58	56
Кушнеровъ (тулунчиковъ) . . . . .				13	35	39	9	27	26
Шапочниковъ . . . . .				12	36	34	26	67	64
Картузниковъ . . . . .				25	80	84	13	46	49
Красильщиковъ . . . . .				3	9	11	16	49	47
Бляхарей (жестянниковъ) . . . . .	2	3	4	7	23	21	15	37	38
Бондарей . . . . .				2	4	5	7	24	26
Дровосѣковъ . . . . .							47	111	98
Плотниковъ . . . . .				3	14	13	27	78	71
Маляровъ . . . . .				2	3	4	15	65	54
Стекольщиковъ . . . . .				1	1	3	26	74	79
Мастеровъ жестяныхъ, мѣдныхъ и оловянныхъ дѣлъ . . . . .				1	2	2	17	64	62
Котельщиковъ . . . . .				1	4	3	22	64	67
Булвочниковъ . . . . .							19	60	68
Лакировщиковъ . . . . .				1	2	1	7	22	15
Цирульниковъ . . . . .	4	12	9	13	39	34	6	18	19
Мясниковъ . . . . .				43	127	137	26	66	169
Хлѣбопекровъ . . . . .				8	28	25	32	106	04
Вательмахеровъ . . . . .	1	3	1	6	18	12	14	46	47
Крушниковъ . . . . .	2	3	4	16	58	59	18	46	34

	БОГАТАГО.			СРЕДНЯГО.			БѢДНАГО.		
	Число семействъ	Душъ.		Число семействъ	Душъ.		Число семействъ	Душъ.	
		муж.	жен.		муж.	жен.		муж.	жен.
Банджистовъ или перчаточниковъ . . . . .	.	.	.	2	2	3	16	48	32
Переплетчиковъ . . . . .	.	.	.	1	1	1	16	38	31
Гребенщиковъ . . . . .	.	.	.	1	2	3	8	24	17
Зеркальщиковъ . . . . .	2	2	3	9	30	29	11	34	36
<i>д. Содержателей городских помѣщичьихъ доходныхъ статей по откупу:</i>									
Питейной продажи . . . . .	9	17	24	.	.	.	.	.	.
Сбора торговаго . . . . .	1	4	5	.	.	.	.	.	.
— съ мельницъ . . . . .	2	7	6	.	.	.	.	.	.
— — пивоваренія и продажи дрозжей . . . . .	2	7	11	.	.	.	.	.	.
— — убоя скота . . . . .	1	3	6	.	.	.	.	.	.
— — чиншовъ . . . . .	1	3	2	.	.	.	.	.	.
— — вѣсовъ . . . . .	1	4	5	.	.	.	.	.	.
— — продажи дегтя . . . . .	1	3	1	.	.	.	.	.	.
— — выпасовъ для скота . . . . .	.	.	.	1	2	3	.	.	.
— — ловли рыбы . . . . .	.	.	.	.	.	.	2	5	6
— — трактировъ . . . . .	1	2	1	.	.	.	.	.	.
— — ярчевень . . . . .	13	40	41	11	33	29	4	15	14
— — питейныхъ домовъ . . . . .	19	59	52	107	319	313	179	441	446
<i>е. Разныхъ другихъ промысловъ и состояній:</i>									
Коммисіонеровъ . . . . .	11	39	31	17	59	57	.	.	.
Факторовъ . . . . .	.	.	.	.	.	.	157	451	429
Лаврантовъ . . . . .	.	.	.	12	35	38	9	28	27
Тапдитниковъ, занимающихся продажей одежды и разныхъ вещей . . . . .	.	.	.	.	.	.	48	153	149
Занимающихся извозомъ . . . . .	.	.	.	.	.	.	105	296	299
Торгующихъ лѣснымъ матеріаломъ и деревянной посудой . . . . .	.	.	.	.	.	.	49	121	137
Занимающихся поденными работами . . . . .	.	.	.	.	.	.	783	3,049	2,995
Нанимающихся въ услуженіе погодно . . . . .	.	.	.	.	.	.	.	1,073	1,587
Капиталистовъ, живущихъ своими домами и пенсіонеровъ . . . . .	7	10	12	.	.	.	.	.	.
Всѣхъ опредѣлительныхъ занятій . . . . .	.	.	.	.	.	.	597	2,091	2,111

Всѣхъ лавокъ въ Бердичевѣ 468, изъ нихъ 153 каменныхъ, помѣщаются отчасти при Успенской церкви, а болѣе на улицахъ Кармелитской и Махновской; остальные лавки — деревянные, разбросаны по другимъ частямъ города, болѣею частью весьма ветхія и неудобныя для помѣщенія товаровъ. Въ рядахъ лавокъ встрѣчаются двѣ-три порядочныя, называемыя магазинами. Изъ общаго ихъ числа: 10 суконныхъ, 62 съ краснымъ товаромъ, 3 съ писчею бумагою, 80 лавокъ москотильныхъ, бакалейныхъ и табачныхъ, 15 съ металлическими издѣліями, 10 съ пушными товарами, 30 галантерейныхъ, 8 стеклянныхъ и фаянсовыхъ и 250 съ мелочными, такъ называемыми мѣщанскими товарами и продуктами. Большая часть всѣхъ этихъ товаровъ продается на ярманкахъ, которыхъ въ Бердичевѣ бываетъ ежегодно четыре: 25 Марта, 12 Юня, 15 Августа и 1 Ноября. Значительнѣйшія изъ нихъ — 12 Юня, называемая Онуфриевскою и 15 Августа — Успенская; первая продолжается двѣ недѣли и болѣе, прочія по одной недѣлѣ. О привозѣ, продажѣ и покупкѣ товаровъ на сказанныхъ двухъ ярманкахъ въ 1849 г. можемъ сообщить слѣдующія подробности, собранныя на мѣстѣ лицами, хорошо знакомыми съ торговыми дѣлами \*.

1. Торговые обороты на двухъ Бердичевскихъ ярманкахъ.

Мѣста привоза и сорты товаровъ.		На Онуфриевской ярманкѣ.			На Успенской ярманкѣ.		
		Привезено.		Продава на сумму.	Привезено.		Продава на сумму.
		Количество.	Цѣнность.		Количество.	Цѣнность.	
Изъ г. Москвы . . .	Шелковыхъ матерій . . . . .	аршинъ 15,700	р. с. 7,500	р. с. 5,300	аршинъ 19,600	р. с. 6,000	р. с. 3,260
	Шерстяныхъ . . . . .	18,900	5,670	4,160	15,000	4,500	3,100
	Бумажныхъ . . . . .	45,000	6,750	5,200	40,000	6,000	4,360
	Чаю . . . . .	пудовъ 140	14,200	14,200	пудовъ 105	12,600	12,600
	Маховъ . . . . .	.	.	.	.	4,850	4,850
— — Нахичевани . . .	Черкасскихъ товаровъ . . . . .	.	1,000	100	.	1,500	400
	Лошадиной сбруи . . . . .	.	1,300	170	.	1,560	380
— — Житомира . . .	Шитаго платя . . . . .	.	3,000	500	.	3,800	670

\* Приводимыя здѣсь по сему предмету свѣдѣнія собственно относятся къ обзорно торговлѣ Губерніи; но какъ мы не могли помѣстить ихъ въ своемъ мѣстѣ, то включаемъ сюда. Потому читая обзорніе торговли Бердичева (Ч. III, Гл. 2, статья VI) надобно имѣть въ виду три таблицы, здѣсь помѣщенные.

		НА ОНУФРИЕВСКОЙ ЯРМАНЬ.			НА УСПЕНСКОЙ ЯРМАНЬ.		
		Привезено.		Продано на сумму.	Привезено.		Продано на сумму.
		Коли- чество.	Цви- ность.		Коли- чество.	Цви- ность.	
		пудов.	р. с.	р. с.	пудов.	р. с.	
Изъ г. Кременца . . .	Шитого платья . . . . .		4,000	750		850	
— м. Сивым . . . . .	Сахару . . . . .	2,500	25,000	4,500	1,000	10,000	
— — Шепетовки . . . . .	Сахару . . . . .	1,800	15,000	3,600	1,500	15,000	
— — Корделювки . . . . .	Сахару . . . . .	250	2,250	450	130	1,170	
— г. Одессы . . . . .	Бакалейныхъ товаровъ . . . . .		7,450	7,450		6,800	
	Свинца . . . . .	150	450	450	110	330	
	Сандальнаго дерева . . . . .	260	312	312	190	228	
	Хлопчатой бумаги . . . . .	1,590	7,950	7,950	1,780	8,900	
	Турецкаго табаку . . . . .	300	3,400	2,800	250	4,250	
	Дерянаваго масла . . . . .				520	3,640	
— — Тулы . . . . .	Разныхъ автоматическихъ вещей . . . . .		7,580	2,675		6,800	
— — Харькова . . . . .	Юети и кожъ . . . . .		2,790	2,790		3,250	
— — Ромашъ . . . . .	Юети и кожъ . . . . .					3,570	
	Шпанской шерсти . . . . .				5,980	66,560	
— Крыму . . . . .	Овечьихъ мерлушекъ . . . . .		1,950	1,300		2,570	
— г. Бялостока . . . . .	Сукна . . . . .		3,894	3,894		5,627	
— м. Хябю . . . . .	Сукна . . . . .		1,925	1,925		3,420	
— — Слануць . . . . .	Сукна . . . . .		1,500	1,500		2,500	
— г. Карасубазара . . . . .	Лошадной збруи . . . . .		1,500	285		2,100	
— — Дубю . . . . .	Овечьихъ мерлушекъ . . . . .		2,000	600			
— — Києва . . . . .	Кингъ . . . . .		2,000	300		2,050	
— разныхъ мѣстъ Ки- евской и Волы- нской губерній . . . . .	Экипажей . . . . .		10,000	3,000		9,700	
	Крестьянскаго холста . . . . .		6,000	2,500		5,780	
— м. Троци . . . . .	Писчей бумага . . . . .		2,500	2,500		3,000	
— — Кашиловки . . . . .	Писчей бумага . . . . .		1,900	1,900		2,000	
Изъ-за границы: Савокосныхъ вѣсь . . . . .		штукъ. 400,000	250,000	100,000	штукъ. 62,000	38,500	
	Часть золотыхъ, серебряныхъ, столовыхъ и стѣнныхъ . . . . .		200,000	60,000		120,000	
	Разныхъ стальныхъ изделий . . . . .		52,000	21,000		43,000	

	На Онуфриевской ярманкѣ.			На Успенской ярманкѣ.		
	Привезено.		Продано на сумму.	Привезено.		Продано на сумму.
	Количество.	Цѣнность.		Количество.	Цѣнность.	
Изъ за границы: Шелковыхъ товаровъ . . . . .		Р. С. 64,000	Р. С. 35,000	Р. С. .	Р. С. 38,000	Р. С. 21,000
Шерстяныхъ . . . . .		23,000	17,000	. . .	15,000	9,000
Бумажныхъ . . . . .		19,000	11,000	. . .	22,600	7,500
Железныхъ и стальныхъ инструментовъ для сабрани . . . . .		30,000	30,000	. . .	22,000	22,000
Сыру Швейцарскаго . . . . .	пудовъ-80	1,120	1,120	пудовъ-150	2,100	2,100
Портеру . . . . .	бутыл. 2,586	1,938	1,938	бутыл. 3,498	2,623	2,623
Роза . . . . .		1,095	1,642	2,309	3,463	3,463

2. Изъ числа означенныхъ товаровъ куплено на слѣдующія суммы:

	Бердичевскими купцами.	Июгородскими купцами.	Исторговыми.
	Р у б л я н .		
<i>Изъ Русскихъ товаровъ:</i>			
Шелковыхъ . . . . .	5,702	2,800	59
Шерстяныхъ . . . . .	2,355	1,015	800
Бумажныхъ . . . . .	4,825	364	110
Черкесскихъ издѣлій . . . . .	147	85	367
Шатого платья . . . . .	547	193	2,035
Бакалейныхъ товаровъ . . . . .	11,094	2,105	1,051
Сахару . . . . .	12,281	1,754	695
Чаю . . . . .	22,396	3,182	1,222
Свинцу . . . . .	530	128	122
Сандальнаго дерева . . . . .	234	296	.
Хлопчатой бумаги . . . . .	13,484	3,466	.
Разныхъ металлическихъ вещей . . . . .	3,742	1,571	512
Юфти и кожа . . . . .	8,735	831	44
Мѣховъ . . . . .	4,850	.	.

	Бердичевскими купцами.	Иногородными купцами.	Исторгующими.
	Р у б л и.		
Овечьихъ мерлушекъ . . . . .	2,954	1,046	.
Суконъ . . . . .	9,712	1,251	584
Шпанской шерсти . . . . .	4,086	3,714	.
Лошадиной збруи . . . . .	458	375	542
Книгъ . . . . .	145	.	520
Экипажей . . . . .	.	.	5,900
Холста . . . . .	3,520	980	.
Писчей бумаги . . . . .	7,983	1,417	.
Табаку . . . . .	4,268	2,145	367
<i>Изъ иностранныхъ товаровъ:</i>			
Сѣнокосныхъ косъ . . . . .	78,301	18,530	3,169
Часовъ . . . . .	121,000	14,954	1,046
Стальныхъ издѣлій . . . . .	27,405	5,165	1,430
Шелковыхъ товаровъ . . . . .	44,918	10,513	569
Шерстяныхъ — . . . . .	19,273	5,986	841
Бумажныхъ — . . . . .	14,984	2,825	691
Железныхъ и стальныхъ инструментовъ для фабрикъ . . . . .	30,000	12,000	10,000
Сыру Швейцарскаго . . . . .	2,085	928	208
Портеру . . . . .	3,784	598	179
Рому . . . . .	4,027	950	128

3. Цѣнность товаровъ, проданныхъ на ярманкахъ Бердичевскими купцами изъ собственныхъ запасовъ оптомъ и въ роздробъ.

<i>Русскихъ товаровъ:</i>	Р у б л и.
	Шелковыхъ . . . . .
Шерстяныхъ . . . . .	7,985
Бумажныхъ . . . . .	4,082

	Р у б л и.
Бакалейныхъ . . . . .	1,045
Сахару . . . . .	2,964
Чаю . . . . .	3,803
Хлопчатой бумаги . . . . .	1,208
Деревяннаго масла . . . . .	2,075
Разныхъ металлическихъ вещей . . . . .	2,954
Юфти и кожа . . . . .	495
Мѣховъ . . . . .	1,783
Сукна . . . . .	4,715
Шпанской шерсти . . . . .	22,915
Книгъ . . . . .	784
Холста . . . . .	590
<i>Заграничныхъ товаровъ:</i>	
Шелковыхъ . . . . .	8,518
Шерстяныхъ . . . . .	7,824
Бумажныхъ . . . . .	6,930
Стальныхъ издѣлій . . . . .	5,289
Швейцарскаго сыру . . . . .	785
Портеру . . . . .	485
Рому . . . . .	317

Промышленныя заведенія въ Бердичевѣ суть слѣдующія: заводы: 4 мыловаренные, одинъ воскобойный, 2 свѣчныхъ, одинъ маслостойный, одна пивоварня и 8 кирпичныхъ, фабрикъ: 1 каретная, 1 кортова, 1 макаронная и простыхъ шляпъ—6 фабрикъ, или скорѣе мастерскихъ. На всѣхъ этихъ заведеніяхъ производится издѣлій на сумму до 50,000 р. сер. въ годъ. Аптекъ народныхъ въ городѣ 3, трактировъ 2, кондитерская 1, ресторація 1, харчевень 80; питейныхъ домовъ 250 и 12 винныхъ погребовъ.

Изъ общественныхъ заведеній въ Бердичевѣ есть только больница и Еврейская богадельня. Больница на 30 кроватей, первоначально устроенная и содержимая владѣльцемъ, а въ 1844 году перешла въ ведомство Приказа; въ 1886 году въ ней пользовалось 372 человекъ мужскаго и 101 женскаго пола.

Еврейская больница учреждена Бердичевским Еврейским Обществомъ для призрѣнія больныхъ, старыхъ и увѣчныхъ бѣднѣйшаго состоянія Евреевъ. Она содержится изъ пожертвованій, составлявшихъ въ 1845 году до 1,520 р. сер., управляется смотрителемъ, избираемымъ отъ общества и не зависящъ отъ Кіевскаго Приказа. Въ 1845 г. въ ней было призрѣно до 200 мужескаго и до 150 женскаго пола.

Учебныхъ и исправительныхъ заведеній пока еще не учреждено, по недавности назначенія Бердичева уѣзднымъ городомъ. Упомянемъ, что до 1832 года существовало здѣсь приходское училище, подъ управленіемъ Кармелитовъ. Это училище помѣщалось въ особомъ монастырскомъ строеніи, и было очень посѣщаемо; въ иные годы записывались въ училищныя списки болѣе 600 учениковъ. Велѣдствіе указа, которымъ запрещено Католическимъ монахамъ и вообще духовнымъ лицамъ заниматься воспитаніемъ дѣтей, Бердичевское училище было закрыто и ученики перешли въ Гимназію Житомирскую и Немировскую.

Въ 1844 г. тоже было закрыто другое заведеніе Кармелитовъ. Типографія, учрежденная ими въ 1670 г. и называвшаяся *Типографіей крѣпости Пресвятой Богородицы*. Въ ней печатались ежегодно составляемые Кармелитами краткіе календари на Польскомъ языкѣ, расходившіеся въ здѣшнемъ краю въ большомъ числѣ экземпляровъ \*, молитвенники, изрѣдка книги.

Еще когда Бердичевъ былъ мѣстечкомъ, въ немъ учреждена по особому указу Полиція, состоящая изъ одного Полиціймейстера, двухъ Частныхъ Приставовъ и четырехъ Квартальныхъ Надзирателей съ Письмоводителями и писцами, пожарною командою и нижними служителями. По обширности города, значительному населенію и большимъ сѣздамъ на ярманки, этого полицейскаго штата недостаточно для сохраненія должнаго порядка, и съ назначеніемъ Бердичева уѣзднымъ городомъ, эта часть будетъ конечно приведена въ надлежащую соразмѣрность съ надобностію. Содержаніе Бердичевской Полиціи, а также освѣщеніе города, относятся на счетъ владѣльца, а чистота и исправность улицъ — на обязанности домохозяевъ. По недостаточности средствъ, употребляемыхъ на эти общественныя надобности, городъ остается дондѣсь чрезвычайно грязнымъ и не чистымъ. Все освѣщеніе ограничивается нѣсколькими фонарями. Вообще можно сказать, что въ Бердичевѣ начало городского благоустройства еще не утвердилось. Важнымъ въ тому препятствіемъ служатъ бѣдность и неопытный бытъ, вошедшій въ обычай значительной части Еврейскаго насе-

\* Эти календари издаются и теперь, только печатаются въ Житомирской Типографіи.



ніа, въ которомъ можно полагать до 5,000 семействъ, заключающихъ въ себѣ до 25,000 душъ, живущихъ изо дня въ день чѣмъ Богъ пошлетъ. Помѣщаются они весьма тѣсно, часто по нѣскольку семействъ въ одной или двухъ небольшихъ комнатахъ ветхой лачуги, такъ что ночью, когда всѣ жильцы дома, на полу почти не остается свободнаго мѣста между спящими. Многіе изъ такихъ домовъ раздѣлены коридорами на нѣсколько малыхъ квартиръ, въ которыхъ наниматели устрояютъ небольшіе ручные заводы или мастерскія, какъ-то: воскобойни, свѣчныя, кожвенныя и т. п., работаютъ семьею и тутъ же сами помѣщаются среди вонючихъ матеріаловъ и издѣлій. Оттого при неопрятности жильцовъ, не только эти жилища, но и цѣлыя улицы постоянно наполнены смраднымъ воздухомъ, невыносимымъ во время дождей и таянія снѣга. Впрочемъ этотъ бытъ, такъ вредный для здоровья всѣхъ и для развитія дѣтей въ особенности, не составляетъ исключительной принадлежности Бердичевского населенія, будучи свойственъ, какъ извѣстно, всѣмъ бѣднымъ Еврейскимъ семействамъ. Слѣдовательно улучшение быта Бердичевского населенія и благоустройство этого города много зависитъ отъ успѣха мѣръ нынѣ принимаемыхъ къ преобразованію всего Еврейскаго племени въ западномъ краю Имперіи.

Городское хозяйство, какъ въ другихъ уѣздныхъ городахъ, въ Бердичевѣ не существуетъ и общіе сборы, доходы и расходы по общественнымъ надобностямъ еще не устроены, за исключеніемъ общественнаго сбора съ явки и протеста векселей и заемныхъ писемъ, приносящаго до 5,800 р. сер. дохода, и до 36,000 р. сер. коробочныхъ сборовъ, употребляемыхъ на общественныя надобности собственно Бердичевского Еврейскаго Общества. Изъ сбора съ векселей содержится Бердичевская Городекая Дума, Магистратъ и больница; остатки поступаютъ на составленіе городского капитала. Изъ доходовъ владѣльца отпускается на содержаніе Полиціи, пожарной команды, на наемъ, отопленіе и освѣщеніе тюрьмы 1,635 р. сер., на наемъ дома для помѣщенія присутственныхъ мѣстъ и разсыльной команды 676 р. сер., и на исправленіе мостовой по 6,000 р. сер. ежегодно.

Какъ частное имѣніе, Бердичевъ доставляетъ своему владѣльцу доходъ слишкомъ 79,000 р. сер. по 28-ми оброчнымъ статьямъ, утвержденнымъ въ 1834 г. Сенатомъ. Но изъ этого дохода не много дѣйствительно поступаетъ въ пользу владѣльцевъ, потому что на имѣніи лежатъ большіе долги, въ уплату которыхъ кредиторы Евреи содержатъ на откупѣ доходныя статьи. По связи торговли Бердичева съ общими торговыми движеніемъ края, а правъ владѣнія имъ съ

общими помѣстными правами здѣшнихъ помѣщиковъ, мы будемъ еще имѣть случай упомянуть въ своемъ мѣстѣ объ обонхъ этихъ предметахъ. \*

д. Липовець.

Этотъ городъ лежитъ у границы своего уѣзда съ уѣздомъ Бердичевскимъ, въ 191½ верстахъ отъ Кіева. Липовець не представляетъ по наружности своей ничего подобнаго городу или даже мѣстечку; это скорѣе большое селеніе расбросанное по обѣимъ сторонамъ рѣчки Соби, на плоской однообразной равнинѣ. Оно состоитъ изъ площади, обставленной ветхими домами и лавками Евреевъ и четырехъ такъ называемыхъ предмѣстій, носящихъ каждое особое названіе. Черезъ городъ пролегають линія еще замѣтныхъ остатковъ стариннаго окопа, который, какъ полагають, служилъ сборнымъ мѣстомъ Татарской Орды, кочевавшей въ здѣшнемъ краю послѣ нашествія Ваткы, и известной тогда подъ именемъ Татаръ-Липановъ. По очищеніи отъ нихъ края, за окопомъ и около него стали селиться разные люди, составившіе со временемъ селеніе. Оно находилось съ давнихъ поръ въ вотчинномъ владѣніи разныхъ Польскихъ фамилій, а въ послѣднее время у Князей Любомірскихъ, отъ которыхъ перешло къ Грофамъ Струтинскимъ. Въ прошлые контракты было объявлено владѣльцами о продажѣ г. Липовца. Кромѣ главнаго владѣльца есть въ немъ еще нѣсколько мелкихъ помѣщиковъ, владѣющихъ нѣсколькими душами крестьянъ при незначительныхъ участкахъ земли.

Уѣздныя присутственныя мѣста переведены въ Липовець изъ м. Пятигора въ 1805 году. Гербъ его изображаетъ серебрянаго быка на красномъ полѣ.

Земли подъ городомъ въ настоящее время 6,593 дес. 352 квад. саж., изъ которыхъ: 510 дес. 177 саж. подъ заселеніемъ города, 5,950 дес. 1,900 саж. подъ выгономъ, сѣнокосами и пашнями, 60 дес. подъ дубовымъ лѣсомъ, 42 дес. 75 саж. подъ болотами.

Церквей — 3; изъ нихъ двѣ Грекороссійскія, одна Римско-Католическая; изъ первыхъ одна каменная соборная, прочія деревянныя. Еврейскихъ синагогъ три: двѣ каменные и одна деревянная.

\* Въ описаніи Бердичева мы ничего не сказали о его гербѣ потому, что онъ еще не утверждёнъ, но упоминаемъ, что до присоединенія этого города къ Кіевской губерніи, гербъ Махновки и нынѣшняго Бердичевского уѣзда изображалъ на зеленомъ полѣ крестообразно сложенный серебрянный принадлежнсти ткачества, а именно: по прямой линіи берды и косвенно челнокъ и цѣвка, а по сторонамъ золотые нитяные клубки.

Казенныхъ домовъ — два деревянныхъ; въ одномъ изъ нихъ помѣщается городская больница, въ другомъ провіантскій магазинъ. Присутственныя мѣста размѣщены въ наемныхъ домахъ.

Частныхъ домовъ считалось въ 1846 г. каменныхъ 3, деревянныхъ 500 \*, въ числѣ которыхъ принадлежатъ: духовнымъ 9 домовъ, помѣщикамъ 3, дворянамъ и чиновникамъ 63, купцамъ 5, мѣщанамъ 40, остальные крестьянамъ и Евреямъ.

Народонаселеніе въ 1845 г. состояло изъ 5,094 душъ обоего пола, изъ числа которыхъ мужескаго пола 2,634 и женскаго 2,460.

По состояніямъ народонаселеніе раздѣляется слѣдующимъ образомъ:

	Мужескаго пола.	Женскаго пола.
Дворянъ: утвержденныхъ Герольдією . . . . .	35	21
1 разряда . . . . .	8	13
2 — . . . . .	107	114
Чиновниковъ . . . . .	6	9
Священно и церковно-служителей . . . . .	24	15
Почетныхъ гражданъ . . . . .	2	1
Купцовъ Христіанъ . . . . .	3	2
— Евреевъ . . . . .	25	21
Мѣщанъ Христіанъ . . . . .	132	98
— Евреевъ . . . . .	971	819
Гражданъ . . . . .	223	251
Помѣщичьихъ крестьянъ . . . . .	1,000	952
Дворовыхъ людей . . . . .	18	28
Отставныхъ солдатъ . . . . .	35	11
Безрочно-отпускныхъ . . . . .	6	5
Кантонистовъ . . . . .	29	.

Въ общемъ числѣ жителей заключается: принадлежащихъ къ Православному исповѣданію 1,396 муж. и 1,424 жен., къ Римско-Католическому —

\* Въ 1849 г. было 3 дома каменные и 749 деревянныхъ.

245 муж. и 196 женскаго, къ Еврейскому закону 993 мужскаго и 840 женскаго пола.

Въ 1797 г. купцовъ вовсе не было, а мѣщанъ считалось 995 души мужскаго пола, изъ которыхъ только 3 Христіанина, а остальные Евреи.

Какъ видно изъ значительнаго пространства пахатныхъ земель и большаго числа помѣщичьихъ крестьянъ въ Липовцѣ, главное занятіе его жителей составляетъ хлѣбопашество. Торговля, промышленность и ремесла ограничиваются одними мѣстными потребностями и производятся въ весьма малыхъ размѣрахъ, преимущественно Евреями. Ярманокъ не бываетъ; но каждую недѣлю три раза съѣзжаются окрестные жители на торги съ продуктами собственнаго производства. Туда нерѣдко являются Евреи изъ другихъ мѣстъ для закупки по частямъ пшеницы, которую отправляютъ потомъ въ Одессу. Нанимаются для этой доставки, а также и у окрестныхъ помѣщиковъ, Липовецкіе граждане, которые одни въ этомъ городѣ держатъ воловъ, отъ 2 до 5 паръ для извоза.

Завокъ 34; изъ которыхъ 2 каменные. Изъ промышленныхъ заведеній есть пивоварня, два поташныхъ завода и кирпичный заводъ, на которомъ выдѣлываютъ черепицу; но эти заведенія принадлежатъ болѣе къ имѣнію, нежели къ городу. Ремесленниковъ до 77, изъ которыхъ: портныхъ 20, сапожниковъ 15, кузнецовъ 6, слесарей 2, кушнрей 5, мѣдниковъ 2, столяровъ 2, шмуклеръ 1, кирпичниковъ 6, печниковъ 2, стекольщиковъ 3, сѣтниковъ 8, переплетчиковъ 2, и 1 часовой мастеръ.

Изъ общественныхъ заведеній въ Липовцѣ есть больница и острогъ. Первая содержится отъ Кіевскаго Приказа и призываетъ до 250 человекъ въ годъ. Училищъ въ Липовцѣ вовсе нѣтъ. Доходы съ города по разнымъ статьямъ, какъ-то: съ питейнаго откупа, мельницъ, повинностей разнаго рода и т. п., принадлежатъ владѣльцамъ. Откупъ съ 4 водяными мельницами и рыбною ловлею приноситъ отъ 4 до 500 р. сер. и столько же поступаетъ отъ прочихъ статей. На общественныя надобности изъ нихъ не отдѣляется ничего. На помѣщеніе присутственныхъ мѣстъ, содержаніе полиціи и пожарной команды, тюремнаго замка и т. п. отпускаются суммы отъ казны. Для помѣщенія инвалидной команды отъ города отведено пять деревянныхъ домовъ, чемъ и отбывается квартирная повинность жителей.

Е. ТАРАЩА.

Этотъ городъ расположенъ по обѣимъ сторонамъ рѣчекъ Галбочки и Котлуя, въ 12½ верстахъ отъ Кіева.

Нѣсколько историческихъ свѣдѣній о Тарацѣ сохранились въ привилегии, выданной Станиславомъ Августомъ въ 1791 г. Тамъ упоминается, что въ 1611 году урочище Тарацк было пожаловано, съ обязанностию нести военную службу, боярамъ Бѣлоцерковскаго замка Лѣсовичамъ.

Время заселенія этого урочища неизвѣстно, но должно быть не позже 1722 г., потому, что въ этотъ годъ дана Королемъ Августомъ II привилегія уже городу Тарацѣ и установлены въ немъ торги и ярманки. Впрочемъ городъ долго оставался весьма незначительнымъ, какъ видно изъ ревизскихъ описей или тарифовъ домовъ, составленныхъ въ разное время. По тарифу Кіевскаго Воеводства 1724 г. въ Тарацѣ было только 60 домовъ, въ 1765 г. 104 дома, оплачивающихъ подъемную подать; изъ нихъ было дворовъ принадлежащихъ Христіанамъ 78, Еврейскихъ 26, сверхъ того освобожденныхъ отъ повинностей 3 и слобожанскихъ 2; нѣсколько позже этого времени Тараца съ 10 окрестными селеніями составляла Староство и находилась въ пожизненномъ владѣніи старосты Пясковскаго; но въ 1791 городъ освобожденъ изъ частнаго владѣнія и получилъ новую привилегію, которою возобновлены прежнія права его и привилегіи. вмѣстѣ съ тѣмъ ему данъ особый гербъ, изображающій бѣгущаго зайца на бѣломъ полѣ. Въ томъ же 1791 г. въ Тарацѣ было уже по ревизіи 265 домовъ.

При образованіи Кіевской Губерніи, Тараца вошла, какъ мѣстечко, въ составъ Пятигорскаго уѣзда, а въ послѣдствіи въ 1801 г. переименована уѣзднымъ городомъ.

Въ настоящее время Тараца занимаетъ пространства съ принадлежащими къ нему землями 2,371 десят. 2,373 квад. саж.

Площади 1, плагинъ и мостовъ 16, кладбищъ 2.

Церквей Православныхъ въ городѣ 3, деревянныя; изъ нихъ одна соборная и двѣ приходскихъ. Есть еще одна Еврейская синагога и 2 молитвенные дома.

Всѣхъ домовъ 744; изъ нихъ только два каменные. \* По принадлежности они раздѣляются слѣдующимъ образомъ: казнь 1 каменный домъ, церквамъ 1 домъ, дворянамъ 56, духовнымъ лицамъ 7, купцамъ 8, мѣщанамъ 632, солдатамъ 58.

Народонаселеніе въ 1845 г. простиралось до 5,129 душъ обоего пола, изъ которыхъ 2,924 мужскаго и 3,205 женскаго пола, распределяющихся по состояніямъ такъ:

\* Въ 1849 г. считалось 1 каменный и 791 деревянныхъ домовъ.

	Мужескаго пола.	Женскаго пола.
Дворянъ потомственныхъ:		
Служащихъ . . . . .	63	52
Чиновниковъ: Штабъ офицеровъ . . . . .	4	5
Оберъ-офицеровъ . . . . .	68	89
Неимѣющихъ чиновъ . . . . .	21	5
Отставныхъ Штабъ-офицеровъ . . . . .	6	5
Оберъ-офицеровъ . . . . .	23	19
Духовныхъ: священно-служителей . . . . .	7	5
церковно-служителей . . . . .	10	8
Разночинцевъ . . . . .	7	9
Купцовъ: мѣстныхъ 3 гильдін . . . . .	44	42
иностранныхъ 3 гильдін . . . . .	1	2
Мѣщанъ: мѣстныхъ . . . . .	2,009	2,238
иностранныхъ Евреевъ . . . . .	366	405
Нижнихъ военныхъ чиновъ:		
отставныхъ . . . . .	58	95
безрочно-отпускныхъ . . . . .	6	3
кантонистовъ . . . . .	45	.
Дворовыхъ людей при господахъ . . . . .	33	51
по паспортамъ . . . . .	173	.

Сверхъ того служащихъ военныхъ чиновъ, квартирующихъ въ городъ: офицеровъ 8 и нижнихъ чиновъ 84, инвалидной 1 офицеръ и 182 нижнихъ чиновъ. Изъ общаго числа жителей принадлежать:

	Мужескаго пола.	Женскаго пола.
Къ Грекороссійскому исповѣданію. . . . .	1,801	1,931
— Римско - Католическому . . . . .	72	94
— Еврейскому закону . . . . .	1,051	1,180

Браковъ было заключено въ 1845 г. 44, изъ числа которыхъ холостыхъ съ дѣвцами 18, холостыхъ со вдовами 14, вдовцевъ съ дѣвцами 6, со вдовами 6.

Число родившихся простиралось до 192; изъ нихъ 87 мужескаго и 105 женскаго пола. Въ числѣ ихъ заключалось рожденныхъ вне брака мужескаго пола 14, женскаго 73.

Умершихъ было 148 обоого пола, въ слѣдующихъ возрастахъ :

Отъ 2 до 5 лѣтъ . . . . .	64
— 5 — 10 — . . . . .	16
— 10 — 15 — . . . . .	3
— 15 — 20 — . . . . .	7
— 20 — 25 — . . . . .	7
— 25 — 30 — . . . . .	6
— 30 — 35 — . . . . .	3
— 35 — 40 — . . . . .	6
— 40 — 45 — . . . . .	6
— 45 — 50 — . . . . .	9
— 50 — 55 — . . . . .	10
— 55 — 60 — . . . . .	12
— 60 — 65 — . . . . .	3
— 65 — 70 — . . . . .	6

По отдаленію отъ караванныхъ дорогъ и незначительности мѣстныхъ капиталовъ, Тараца не принимаетъ ниаго участія въ внѣшнемъ торговомъ движеніи, какъ заготовленіемъ чумацкихъ возовъ, колесъ, бричекъ извѣстныхъ подъ именемъ Тарацанскихъ и другихъ тележныхъ издѣлій, съ выгодой сбываемыхъ на мѣстѣ и по окрестнымъ степнымъ мѣстечкамъ. Ярмарокъ годовыхъ не бываетъ; связываются только черезъ каждыя двѣ недѣли на базарный торгъ. Фабрикъ, ни заводовъ тоже никакихъ нѣтъ. Внутренняя промышленность жителей ограничивается обыкновенными ремеслами и хлѣбопашествомъ.

Ремесленниковъ считается 141, изъ которыхъ: портныхъ 32, сапожниковъ 45, кузнецовъ 4, часовыхъ двѣ мастеря 1, мѣдникъ 1, столяровъ 5 и плотниковъ или тележниковъ 53. Касательно послѣдняго ремесла замѣтимъ, что имъ занимается почти каждый Тарацанскій мѣщанинъ, хотя и не исключительно. У каждаго есть своя мастерская, гдѣ приготавливаютъ плетенныя брички, повозки, колеса, ободья, оглобли и т. п.

Хлѣбопашествомъ занимаются не много, какъ видно изъ слѣдующаго исчисленія посѣва и урожая за 1845 годъ.

	Посѣвъ.	Урожай.
	Четвертей.	
Ржи . . . . .	37	100
Пшеницы . . . . .	21	80

часть I.

56

	Посѣвъ.	Урожай.
	Четвертей.	
Овса . . . . .	8	20
Ячменя . . . . .	8	24
Гречихи . . . . .	7½	21
Проса . . . . .	5½	25
Гороха . . . . .	1½	5
Конопля . . . . .	3	6
Льну . . . . .	1½	5

Для хлѣбопашества и для другихъ надобностей жители содержатъ скота: рогатаго 473 штуки, лошадей 284, простыхъ овецъ 300, козъ 213, свиней 388.

Излишнее противъ собственной надобности производителей продается для мѣстнаго потребленія, на которое въ 1845 вышло, приблизительно, слѣдующее количество припасовъ: быковъ убитыхъ 271, барановъ 310, разной птицы до 600, ржаной муки 3,030 четвертей, пшеничной муки 2,725 чет., овса до 4,400 чет., сѣна 23,800 пудовъ, разныхъ крупъ 2,800 пуд., коровьяго масла 903 пуд., свиного сала 5,824 пуд., сахару 321 пуд., чаю 19 фунт., кофе 6 фунт., соли 4,700 пуд., рыбы соленой 3,290 пуд., свѣжей 973 пуд., меду 103 пуд., дровъ до 3,700 сажень, сальныхъ свѣчей до 500 пуд., мыла 200 пудовъ. Лавокъ въ городѣ 7 каменныхъ и 7 деревянныхъ, 2 винныя погреба и 1 трактиръ.

Таращанскіе жители, будучи окружены владѣльческими лѣсами, не имѣютъ собственнаго лѣса ни строезаго, ни подѣлочнаго и должны приобретать этотъ матеріалъ отчасти на Ржищевской пристани, потому, что сосѣдніе помѣшники не продаютъ изъ лѣсныхъ своихъ дачъ дерева въ раздробъ и учредили двѣдлательный надзоръ за ними противъ порубокъ. Впрочемъ многіе изъ мѣщанъ покупаютъ лѣсные участки на срубъ въ лѣсныхъ низинахъ около м. Татіева у границъ Липовецкаго уѣзда, добываютъ также нужный матеріалъ изъ лѣсовъ лѣваго вѣдвѣя Кошеватаго и помѣстій Браницкихъ.

Изъ общественныхъ заведеній есть: приходское училище, больница, тюремный замокъ и провіантскій магазинъ. Въ училищѣ 1 учанцій и 27 учанцекъ, въ больницу призрѣвается до 200 человекъ ежегодно; въ острогъ содержалось въ 1845 г. 875 арестантовъ. Въ магазинѣ хранится нынѣ 1,580 четв. хлѣба и 112 четвертей крупъ.

Доходъ городъ получаетъ:



I. Съ общественныхъ имуществъ и съ виннаго откупа 1,903 р. сер.

II. Съ заведеній промышленныхъ и съ гильдейскихъ капиталовъ 201 р. сер.

III. Съ актовъ и сделокъ 130 р. сер.

IV. Отъ военнаго вѣдомства, за леченіе въ больницы военныхъ чиновъ, 1,455 р. сер.

Всего по смѣтѣ на 1846 г. предположено 3,690 р. сер., изъ которыхъ на расходы издержано:

I. На содержаніе городской полиціи, управленія и разныхъ должностныхъ, на отопленіе, освѣщеніе и ремонтъ городскихъ зданій 1,770 р. сер.

II. На содержаніе общественныхъ заведеній, приходскаго училища, больницы и тюремнаго замка 1,801 р. сер.

III. На другія надобности 73 р. сер.

Всего 3,644 р. сер.

Съ 1842 — 1845 г. оборотъ дохода и расхода былъ слѣдующій:

	Доходъ.	Расходъ.	Остатокъ.
Въ 1842 году . . . . .	3,806	3,484	322
— 1843 — . . . . .	6,011	3,368	2,642
— 1844 — . . . . .	5,395	3,387	2,007
— 1845 — . . . . .	6,158	3,473	2,685

Изъ остатковъ образовался запасный капиталъ, который въ Приказѣ, въ 1845 г., простирался до 20,043 р. сер.

ж. умань.

Это замѣчательный во многихъ отношеніяхъ городъ, и потому заслуживаетъ болѣе подробнаго противъ другихъ уѣздныхъ городовъ описанія.

Умань лежитъ на ровномъ мѣстѣ надъ рѣчкою Уманкою, соединяющеюся ниже города съ р. Каменкой. Обѣ эти рѣчки—каменистыя и берега ихъ покрыты большими массами гранита и жерствы. Грунтъ, на которомъ расположенъ, состоитъ изъ глины, до того крѣпкой, что въ ней выдѣлываются огромные погреба со сводами, безъ великой окладки на подпоръ. Отъ Умани до Кіева 262 версты.

До начала XVII столѣтія городъ Умань еще несуществовалъ, чему служить доказательствомъ Сеймовый актъ 1609 г., которымъ пожалована пустыня называемая Уманью, въ вотчинное владѣніе Брацлавскому старостѣ Калиновскому. Эта пустыня имѣла въ окружности до 300 верстъ и занимала весь нынѣшній Уманскій уѣздъ, и далѣе простиралась въ уѣздъ Балтскій на 90 верстъ до м. Богополя. Въ первой половинѣ XVII столѣтія Умань былъ уже заселенъ и образованъ городъ, о которомъ упоминается въ купчей крѣпости на продажу Калиновскимъ Уманскаго имѣнія Станиславу Потоцкому. Будучи окруженъ степями, Умань часто подвергался набѣгамъ Татаръ. Противъ нихъ построены были укрѣпленія, придавшія городу военную значительность, такъ, что во время гетманства Юрія Хмельницкаго, въ договорныхъ статьяхъ, заключенныхъ въ Переяславѣ въ 1659 г., объ Умани упоминается, какъ объ одномъ изъ важныхъ пунктовъ Украины. «Московскимъ воеводамъ находится въ Кіевѣ, Переяславѣ, Нѣжинѣ, Черниговѣ, Брацлавѣ и Умани» сказано тамъ. Послѣ неудачнаго похода Короля Яна Казимира къ Глухову, по отступленіи его на Украину, Умань, въ числѣ другихъ мѣстъ, объявленъ былъ Поляками мятежнымъ городомъ и осужденъ на разграбленіе, но будучи хорошо укрѣпленъ отразилъ атаку и приговоръ остался безъ исполненія. Нѣсколько позже въ продолженіе войны между претендентами на Украинское Гетманство, Дорошенко и Ханенко, въ 1671 г., первый овладѣвъ Уманемъ, оставилъ въ немъ, для гарнизона, одинъ казачій полкъ. Но Уманцы, признавъ Гетманомъ соперника Дорошенки, разбили и прогнали полкъ. За этимъ послѣдовало жестокое мщеніе. Дорошенко призвалъ на помощь Турковъ въ 1664 г., осадилъ Умань, взялъ его послѣ упорнаго сопротивленія и вырѣзалъ множество народа. Послѣ этого кроваваго событія, городъ оставался долгое время почти пустымъ, и наконецъ совсемъ обезлюденъ въ 1712 г., когда остальные жители по распоряженію Петра I, были выведены изъ Умани, на лѣвый берегъ Днѣпра. Послѣ Прутскаго трактата, которымъ западная Малороссія уступлена Польшѣ, Умань опять достался во владѣніе фамиліи Потоцкихъ и въ продолженіе первой половины XVIII столѣтія скоро вновь заселился. Передъ памятнымъ Уманскимъ событіемъ 1768 г. этотъ городъ былъ лучшимъ во всей Западной Украинѣ. Греки, Армяне и Евреи вели въ немъ обширную торговлю; 60 посессоровъ держали въ арендѣ Уманскую волость и постоянно жили въ городѣ. Базиліане основали тамъ на счетъ владѣльца училище на 400 учениковъ. Владѣлецъ тогда жилъ въ другихъ своихъ помѣстьяхъ, поручивъ главное управленіе города и волости комиссару, который жилъ въ замкѣ, укрѣпленномъ палисадникомъ и двумя башнями съ пушками

у воротъ. Подъ городомъ была особая слобода Уманскихъ казаковъ, изъ крестьянъ владѣльца, получившихъ отъ него одежду, оружiе и значительная угодья, будучи притомъ уволены отъ волжскихъ податей; обязанность ихъ была охранять замокъ и сражаться съ неприятелемъ. Такiе частные казачьи полки содержали тогда многие изъ значительныхъ здѣшнихъ владѣльцевъ по причинѣ малочисленности регулярнаго Польскаго войска, отъ котораго не было достаточной защиты противъ неприятельскихъ набѣговъ. Въ Уманѣ ихъ было въ то время 2,600 человекъ, изъ которыхъ отрядъ въ 300 человекъ ходилъ по очереди въ резиденцію своего владѣльца для содержанiя гарнизона. Форменная одежда ихъ состояла изъ желтаго жупана, голубыхъ шальваръ такогoже цвѣта, кунтуша и желтой шапки съ черными смушками; они вооружены были по казачьи, и всѣ конные.

Во время гайдмакщины въ 1768 г., извѣстный Желѣзнякъ, при пособiи казачьяго Уманскаго полка, осадилъ Умань и, не смотря на сильное сопротивленiе обывателей, взялъ городъ, разграбилъ и вырѣзалъ множество Поляковъ и Жидовъ.

Послѣ того страшнаго событiя, извѣстнаго подѣ названiемъ *Уманской рѣзни*, Умань много упала; число домовъ и жителей въ немъ уменьшилось.

Въ 1797 г. когда этотъ городъ наименованъ уѣзднымъ, въ немъ было: купцовъ: Христіанъ 6 и Евреевъ 57, а мѣщанъ: 130 Христіанъ и 1,224 Еврей;—незначительное число въ сравненiе съ прежнимъ его населенiемъ.

Не смотря на то, Умань съ этого же времени началъ прiобрѣтать другаго рода извѣстность огромнымъ и прекрасно устроеннымъ садомъ, заложенымъ его владѣльцемъ въ 1796 г. въ четверти версты разстоянiемъ отъ города. Названный первоначально по имени жены владѣльца Софiи, этотъ садъ, переименованный впоследствии Царицынымъ, расположенъ весьма живописно по каменистымъ оврагамъ и занимаетъ пространства 106 десят. 2,130 квад. саж.; на устройство его издержаны огромныя суммы.

Въ 1834 г. Умань, оставаясь уѣзднымъ городомъ, конфискованъ, вмѣстѣ съ другими помѣстьями Графа Александра Потоцкаго, и поступилъ въ казну, а съ устройствомъ въ 1839 изъ имѣній этого рода военныхъ поселенiй, сдѣлался военнымъ городомъ, главнымъ въ 5 округахъ Кіевскаго и Подольскаго поселенiя. Съ того времени городъ постепенно устроивается по принятому плану и съ каждымъ годомъ прiобрѣтаетъ болѣе и болѣе стройный, однообразный, опрятный видъ военно-поселенскихъ городовъ \*.

\* Въ 1845 г. утвержденъ гербъ г. Уманѣ, изображающій въ верхней половинѣ щита на золотомъ полѣ государственнiй гербъ, а въ нижней раздѣленной на двѣ части, съ

Въ 1845 году въ немъ было 2 каменные и одна деревянная церковь, 1 каменный костелъ и 2 каменные Еврейскія синагоги.

Каменныхъ домовъ было 28, изъ числа которыхъ 12 каменныхъ; къ каменнымъ строениямъ причислить надо упраздненный Католическій монастырь каменный, и зданія, въ которыхъ помѣщаются магазинъ, госпиталь и мнѣжь.

Частныхъ домовъ 880, въ томъ числѣ 8 каменныхъ, остальные деревянные. Изъ числа ихъ принадлежатъ: духовенству 1 каменный и 20 деревянныхъ домовъ, помѣщикамъ 3 дома, чиновникамъ 40, купцамъ 28, остальные личнымъ дворянамъ, гражданамъ, однодворцамъ и отставнымъ солдатамъ, мѣщанамъ: Христіанамъ и Евреямъ \*.

Народонаселеніе состоитъ изъ 8,267 душъ, въ томъ числѣ 4,078 мужскаго пола и 4,189 женскаго, распределяющихся по состояніямъ слѣдующимъ образомъ.

	Мужскаго пола.	Женскаго пола.
Дворянъ потомственныхъ . . . . .	12	7
личныхъ . . . . .	29	29
1 и 2 разрядовъ . . . . .	147	115
Священно и церковно-служителей . . . . .	43	13
Почетныхъ гражданъ . . . . .	2	3
Купцовъ: мѣстныхъ 2 гильдіи . . . . .	2	.
3 — . . . . .	121	142
иностранцевъ 2 — . . . . .	19	.
Мѣщанъ и посадскихъ . . . . .	3,202	3,442
Гражданъ . . . . .	185	223
Однодворцевъ . . . . .	97	104
Дворовыхъ людей . . . . .	531	61
Иностранцевъ . . . . .	12	8
Отставныхъ нижнихъ чиновъ . . . . .	104	95
Безсрочно-отпускныхъ . . . . .	22	47
Кантонистовъ . . . . .	28	.

лѣвой стороны на голубомъ полѣ Украинскаго казака съ пикой, съ правой—на красномъ полѣ крестообразно уланскую пикку къ косяку, вверху коня—уланская шапка, а внизу серпъ.

\* Въ 1849 г. оказалось домовъ 8 каменныхъ и 890 деревянныхъ.

Сверхъ того постоянно квартируетъ въ городѣ военныхкъ: генераловъ 4, штабъ-офицеровъ 15, оберъ-офицеровъ 60 и нижнихъ чиновъ 1,367.

Не считая военныхъ, движеніе прочаго народонаселенія за 1844 г. опредѣляется слѣдующимъ числомъ родившихся и умершихъ:

	Родилось.	Умерло.
Христіанъ мужескаго пола . . . . .	60	39
женскаго — . . . . .	53	36
Евреевъ мужескаго — . . . . .	209	125
женскаго — . . . . .	198	99
	<hr/>	<hr/>
	520	299

А по 10-тилѣтней сложности среднимъ числомъ ежегодно родилось по 525, умерло по 415, вступило въ бракъ 186 паръ.

Изъ общаго числа постоянныхъ жителей принадлежать: къ Православному исповѣданію 447 мужескаго и 355 женскаго пола, къ Римско-Католическому 368 мужескаго и 404 женскаго, раскольниковъ 1 мужескаго и 3 женскаго, Лютеранъ 9 мужескаго и 3 женскаго и Евреевъ 3,260 мужескаго и 3,424 женскаго пола.

Торговые обороты въ Уманѣ довольно значительныя; хотя годовыхъ ярманокъ не бываетъ, но пребываніе въ городѣ большаго числа военныхъ и гражданскихъ чиновъ и дворянъ способствуетъ значительному расходу разныхъ товаровъ, преимущественно красныхъ и галантерейныхъ, закупаемыхъ торговцами въ Кіевъ, Бердичевъ и въ другихъ мѣстахъ. Продажа ихъ производится въ 200 лавкахъ, изъ которыхъ 83 каменныхъ и 117 деревянныхъ; еще не мало расходуется товаровъ посредствомъ разносной ихъ продажи Евреями, которые вмѣстѣ съ тѣмъ промышляютъ и факторствомъ.

Внѣшняя торговля Уманѣ важна для цѣлой тамошней мѣстности, по связи ея съ Одесскою торговлею, куда Уманскіе капиталисты отправляютъ значительныя партіи пшеницы и другихъ продуктовъ, скупаемыхъ ими по частямъ въ окрестныхъ имѣніяхъ; тамъ въ разныхъ мѣстахъ они всегда имѣютъ склады хлѣба, готоваго къ поставкѣ по первому требованію изъ Одессы.

Въ Уманѣ есть нѣсколько заводовъ: кожевенный, мыльный и два салныхъ свѣчъ; сверхъ того табачная фабрика, трактиръ одинъ, двѣ гостиницы, одна харчевня и 15 питейныхъ домовъ. Въ послѣднихъ продано въ 1844 г. хлѣбнаго мѣна 10,547 и другихъ напитковъ 455 ведеръ. Вольныхъ аптекъ 2.

Число ремесленниковъ простирается до 148, изъ которыхъ: 63 портныхъ, 30 сапожниковъ, 15 кушнировъ, 7 столяровъ, 10 мѣдниковъ, 6 часовыхъ ма-

стера, 8 плотниковъ, 2 каретныхъ мастера, 3 кузнеца, 4 каменщика, одинъ токаръ и одинъ седельный мастеръ. Всѣ они находятъ достаточную практику и заработка, особенно между квартирующими въ городъ и прѣзжающими въ него чинами военного поселенія.

Общественныя заведенія, существующія въ Уманѣ, принадлежатъ къ военному поселенію, таковы: военный госпиталь, въ которомъ пользуются также — больные не военного званія. Есть еще провіантскіе магазины и духовное приходское училище, въ которомъ 5 учащихся и 105 учащихся.

Управленіе города раздѣляется между начальствомъ военного поселенія и гражданскими присутственными мѣстами: первому принадлежатъ устройство города, расквартированіе военныхъ чиновъ, освѣщеніе улицъ и площадей, распоряженіе городскими доходами и т. п.

Всѣ прочіе предметы городского управленія принадлежатъ Городовой Ратушѣ.

Въ Уманѣ имѣютъ мѣстопробываніе слѣдующія военныя управленія: Штабъ Начальника Округовъ Кіевскаго и Подольскаго военного поселенія, Окружный Комитетъ 1 Округа и Волостной Комитетъ 1 волости этого округа, Штабъ 1 Легкой Кавалерійской дивизіи и Штабъ 1 бригады этой дивизіи, наконецъ Полковой Штабъ Уланскаго Князя Чернышева полка.

Вмѣсто помѣщенія военныхъ чиновъ на квартирахъ натурою, производится съ обывателей на этотъ предметъ особый сборъ по  $1\frac{1}{2}$  процента со стоимости домовъ и лавокъ и изъ этихъ денегъ выдаются военнымъ чинамъ, не помѣщающимся въ казенныхъ домахъ, квартирныя деньги; полному Генералу по 857 р. сер., Генералъ-Лейтенанту — 571 р. 43 к., Генералъ-Маіору 428 р. 58 к., Полковнику и прочимъ Штабъ-Офицерамъ — 142 р. 86 к. сер., Ротмистрамъ и Штабъ-Ротмистрамъ 85 р. 72 к., Поручикамъ и Корнетамъ — 57 р. 15 к. — ежегодно, нижнимъ чинамъ — по  $57\frac{1}{2}$  к. сер. на каждого въ мѣсяць. На эти деньги взимаются помѣщенія въ частныхъ домахъ, а отъ другой постоянной повинности обыватели освобождены.

Годовой доходъ съ города, поступающій въ распоряженіе военного управленія, составляется изъ слѣдующихъ статей:

I. Съ общественнаго имущества: лавки, бойни, вѣсы и мѣры въ 1844 г. получено 2,882 р. сер.

II. Съ промышленныхъ заведеній, т. е. съ лавокъ и складовъ 902 р. сер.

III. Съ промышленниковъ, какъ-то: съ купеческихъ капиталовъ 438 р. сер.

IV. Съ актовъ и сдѣлокъ 236 р. сер.

Всѣй доходъ простирался до 4,518 р. сер.

Сверхъ того, коробочнаго сбора съ Евреевъ, расходуемаго съ утверждени Губернатора на надобности тамошняго Еврейскаго Общества, поступило 6,071 р. сер.

3. ЗВЕНИГОРОДКА.

Городъ Звенигородка находится въ серединѣ своего уѣзда, на перекресткѣ трехъ почтовыхъ дорогъ на города Тарашу, Умань и Новомиргородъ. Отъ Кіева отстоитъ на 187 верстѣ, расположенъ на рѣчкѣ Гниломъ-Тякнѣ.

Въ трехъ верстахъ отъ нынѣшняго города есть конусообразная гора, называемая *Звенигорою*, вышиною до 200 аршинъ, а въ окружности — до 400. Преданіе говоритъ, что древній городъ былъ расположенъ около этой горы, а на вершинѣ ея стоялъ замокъ. На одной изъ его башенъ висѣлъ огромный колоколъ, которымъ жители города созывались въ нужныхъ случаяхъ, почему и городъ названъ Звенигородомъ. Впрочемъ не должно смѣшивать его съ одноименнымъ ему Звенигородомъ, о которомъ упоминаютъ наши лѣтописцы въ половинѣ ХІ столѣтія. Последний находился между Кіевомъ и Васильковомъ, что видно изъ сѣдующаго мѣста Кіевской лѣтописи. Того дня (Кіевляне) пришедше, сташа у Звенигорода, а на утріе сташа у Василева къ обѣду (въ 1151 г.). О другой же Звенигородкѣ, которая теперь описывается, упоминается только съ половины ХVІ столѣтія. Свѣдѣнія о ней заключаются въ привилегіи, выданной этому городу Станиславомъ Августомъ въ 1792 г. Тамъ говорится, что нѣкогда замокъ Звенигородскій съ принадлежащимъ къ нему городомъ и многими деревнями, находился между городами Брацлавомъ, Черкасами и Каневомъ, что вѣдущимъ изъ Брацлава въ Кіевъ посламъ давалъ подводы въ этомъ замкѣ, но что въ послѣдствіи онъ былъ разоренъ Татарами вмѣстѣ съ окрестными селеніями и оставался въ запустѣніи до 1545 г., когда, по просьбѣ Брацлавскихъ мѣщанъ, жаловавшихся на отягощеніе ихъ подводной повинностію, Звенигородскій замокъ вновь выстроенъ, чтобы служить перемѣнной станціей для провѣжихъ на обывательскихъ подводахъ, и для защиты мѣстности. Къ концу того же столѣтія заселенъ вновь и городъ, и жители его получили привилегіи, впоследствии ими утраченныя. Принадлежа къ короннымъ имѣніямъ, г. Звенигородка переходилъ по Королевскимъ грамотамъ во временное владѣніе многихъ Польскихъ фамилій. Такъ, въ 1628 г. Король Сигизмундъ Августъ отдалъ его въ пожизненное владѣніе кастеляну Галицкому Козаковскому; тогда этотъ городъ входилъ въ составъ Корсунскаго староства и вмѣстѣ съ нимъ въ 1630 г. поступилъ во владѣніе Даниловича. Въ 1639 г. Звенигородское имѣніе съ городомъ

часть I.

домъ утверждено за женою Богуславскаго старосты Козаковского. Двадцать лѣтъ спустя, въ 1659 г. оно было пожаловано Полковнику Выговскому въ потомственное владѣніе за содѣйствіе противъ Московскихъ войскъ подъ Кіевомъ. Отъ его наследниковъ Звенигородка переходила въ разныя руки, но впоследствии она опять обратилась въ коронное имѣніе, какъ видно изъ того, что въ 1697 г. Звенигородка дана во привиллегіи Августа II въ пожизненное владѣніе хорунжму Яблоновскому, а позже въ 1755 г. Феликсу Солтыку вмѣстѣ съ Звенигородскимъ староствомъ. Отъ послѣдняго оно перешло въ фамилію Погоцкихъ, у которыхъ, послѣ нѣсколькихъ переуступокъ, и нынѣ находится во владѣніи, но безъ города, на 50 - лѣтнемъ эмантеутическомъ правѣ по 16 Августа 1853 года. Городъ же Звенигородка отдѣленъ отъ староства и въ 1799 г. именованъ уезднымъ мѣсто Екатеринополя, переименованнаго такъ изъ Калибалотъ бывшаго уезднымъ городомъ съ 1795—1799 г.

Въ ревизіи 1765 г. Звенигородка описывается слѣдующимъ образомъ: «Замокъ кругомъ обнесенъ дубовымъ частоколомъ, при воротахъ — казармы для казаковъ и арестантовъ, покрытыя землею, вѣна нихъ башня для стражи; напротивъ воротъ стрѣніе, покрытое лубами, кладовая дубовая съ балкономъ, для обороны отъ гайдамаковъ, конюшня и вольныя покрытыя землею. Въ мѣстечкѣ кладовъ нѣтъ, кромѣ арендари, избъ 134, вольныхъ 5, слобожанъ 2. Жалуются на *новосербскія* роты, которыя навязываютъ на ихъ земли, рубяты лѣсъ и выпасываютъ луга.»

Гербъ, данный городу въ привиллегіи 1792 г., основанъ на вышеприведенномъ преданіи о горѣ Звенигорѣ и изображаетъ гору, окруженную частоколомъ, а на ней воинъ съ обнаженнымъ мечемъ въ одной рукѣ и съ щитомъ — въ другой; на щитѣ видѣнъ крестъ.

Нынѣ Звенигородка занимаетъ пространства 5,668 дес. 104 кв. саж., раздѣляющихся по роду земель слѣдующимъ образомъ: подъ заселеніемъ усадебной земли 686 дес. 2,353 кв. саж., подъ садами и огородами 219 дес. 1,937 кв. саж., подъ хуторами и займищами 581 дес. 1,332 кв. саж., пахатной земли 1,852 дес. 2,230 кв. саж., сѣнокосной 99 дес. 1,478 кв. саж., пастбищной 766 дес. 1,637 кв. саж., подъ дровянымъ лѣсомъ и кустарникомъ, между которыми мѣстами сѣнныя покосы — 850 дес. 826 кв. саж., неудобной земли и подъ дорогами 610 дес. 311 кв. саж.

Въ городѣ двѣ церкви Православныя, изъ которыхъ одна каменная, одна Католическій костѣлъ, одна Еврейская синагога и 2 молитвенные дома.



Казенныхъ домовъ 4 каменныхъ и два деревянныхъ; частныхъ домовъ 558; изъ нихъ два только каменныхъ \*. Изъ числа ихъ принадлежать: духовнымъ 1 каменный и 6 деревянныхъ, купцамъ 1 каменный и 12 деревянныхъ, гражда- нямъ 24 деревянныхъ и мѣщанамъ 457. Съ 1842 г., число казенныхъ домовъ уменьшилось двумя деревянными, а частныхъ увеличилось 36 новопостроенны- ми деревянными домами.

Жителей въ Звенигородѣ 7,501 душа, изъ которыхъ 3,529 мужскаго и 3,972 женскаго пола. Въ томъ числѣ:

	Мужскаго пола.	Женскаго. пола.
Дворянъ: утвержденныхъ Герольдіею . . . . .	25	18
перваго разряда . . . . .	9	7
втораго — . . . . .	140	150
чиновниковъ . . . . .	99	31
Священно и церковно-служителей . . . . .	16	19
Купцовъ: Христіанъ . . . . .	10	6
Евреевъ . . . . .	34	32
Мѣщанъ: Христіанъ . . . . .	2,224	2,802
Евреевъ . . . . .	511	470
Гражданъ . . . . .	117	132
Разночинцевъ . . . . .	36	25
Дворянскихъ людей . . . . .	48	68
Отставныхъ нижнихъ чиновъ . . . . .	132	152
Безсрочно-отпущенныхъ . . . . .	14	13
Кантонистовъ . . . . .	124	
Иностранцевъ . . . . .	1	1

Торговля и промышленность Звенигородскихъ жителей — весьма незначи- чительная. Та и другая ограничивается удовлетвореніемъ мѣстныхъ потребно- стей жителей. Годовыхъ ярманокъ не бываетъ, обмѣнъ товаровъ и продуктовъ производится на обыкновенныхъ недѣльныхъ торгахъ. Фабрикъ и заводовъ то- же нѣтъ никакихъ.

\* Въ 1849 г. числилось 1 каменный и 650 деревянныхъ домовъ.

Лавокъ въ городѣ 49, постоялыхъ домовъ 16, одинъ трактиръ и 20 питейныхъ домовъ.

Евреи, какъ и вездѣ, занимаются преимущественно продажей разныхъ товаровъ, покупкою и перепродажей хлѣба и другихъ продуктовъ; иные покупаютъ еще въ степяхъ Херсонской и Екатеринославской губерній табуны лошадей и пригоняютъ ихъ на ярманки для продажи. Изъ мѣщанъ Христіанъ много, до 200 человекъ, занимаются исключительно извозомъ, по обыкновенному направленію, въ Одессу; другіе занимаются земледѣіемъ и мастерствами. Землепашество производятъ на городской землѣ, отдаваемой въ откупное содержаніе, въ слѣдующемъ размѣрѣ: посеяно было въ 1846 г. озимаго хлѣба: 370 четверт., яроваго 320, картофеля 283, а собрано: перваго 3,052 четв., втораго 2,560, послѣдняго 1,132 четверти. Ремесленниковъ считается до 127, изъ которыхъ: 33 портныхъ, 13 кушачровъ, 25 сапожниковъ, 35 ткачей простаго холста и рѣдана, 10 кузнецовъ, 3 слѣсаря, 6 плотниковъ и 2 стеклянника.

Изъ общественныхъ заведеній есть приходское училище, учрежденное въ 1833 г., въ немъ одинъ наставникъ и до 20 учениковъ разныхъ званій; больница вѣдомства Приказа Призрѣнія, въ которой въ 1845 г. пользовалось 363 души, и тюрьма.

Городскіе доходы и расходы, опредѣленные смѣтою на 1846 г., составляютъ изъ слѣдующихъ статей:

I. Съ общественныхъ имуществъ, съ вѣсовъ и мѣръ и питейнаго откупа 1,916 р. сер.

II. Съ заведеній промышленности: какъ-то: съ мельницъ, постоялыхъ дворовъ, кузницъ и т. п. 123 р. сер.

III. Съ промышленниковъ, т. е. съ гильдейскихъ капиталовъ 186 р. сер.

IV. Съ актовъ и сдѣлокъ 122 р. сер.

V. Изъ другихъ источниковъ: за пользованіе и содержаніе въ городской больницѣ военныхъ и другихъ чиновъ 2,203 р. сер. Всего 4,550 р. сер.

Изъ этой суммы издерживается:

I. На содержаніе полиціи 1,214 р. сер.

II. На городовыя присутственныя мѣста и разныхъ должностныхъ 452 р. сер.

III. На содержаніе общественныхъ заведеній: училища, больницы и тюрьмы 1,891 р. сер.

IV. На разныя другія надобности 38 р. сер. Всего 3,595 р. сер.

Съ 1842—1845 доходы и расходы были слѣдующіе:

	Доходъ.	Расходъ.	Остатокъ.
Въ 1842 году . . . . .	3,465	3,000	465
— 1843 — . . . . .	4,180	3,385	795
— 1844 — . . . . .	4,747	3,518	1,229
— 1845 — . . . . .	4,863	3,571	1,292

Къ 1 Января 1846 г. запасный капиталъ Звенигородки, въ Кіевскомъ Приказѣ, простирался до 28,443 р. сер.

**і. Чигиринь.**

Нынѣшній Чигиринь не представляетъ ничего подобнаго городу: это настоящая деревня, отличающаяся отъ другихъ деревень помѣщеніемъ присутственныхъ мѣстъ въ каменномъ домѣ и нѣсколькими церквами. Весь городъ состоитъ изъ узкихъ, кривыхъ улицъ, обведенныхъ плетневымъ заборомъ, между которымъ стоятъ маленькія хатки подъ соломенною кровлей. Это скромное поселеніе расположено на рѣкѣ Тясминѣ вокругъ горы, вышиною до 100 сажень. Съ сѣверной и съ западной стороны она очень крута, но со стороны востока имѣетъ отлогость. Вся гора состоитъ изъ камня, котораго ломка составляетъ нынѣ мѣстную промышленность, о которой упомянемъ въ своемъ мѣстѣ. На вершинѣ этой горы стоялъ некогда замокъ, господствовавшій своимъ положеніемъ надъ всею окрестностію. Отъ него уцѣлѣлъ донинѣ остатокъ стѣны, въ которой найдено нѣсколько вбитыхъ выстрѣлами чугунныхъ ядеръ. Въ одномъ мѣстѣ есть высѣченна въ камнѣ квадратная яма, вѣроятно, служившая пороховымъ погребомъ. На восточномъ скатѣ горы замѣтенъ слѣдъ рва въ 1½ арш. глубиною, которымъ, по преданію, во время осады водили лошадей къ водопою.

Въ военномъ отношеніи Чигиринь былъ встарину важнымъ пунктомъ; въ немъ и около него совершались великія военныя событія, имѣвшія вліяніе на цѣлый здѣшній край. Поэтому не излишни будутъ здѣсь нѣсколько историческихкихъ о нихъ извѣстій.

Мѣсто нынѣшняго Чигирина въ концѣ XVI столѣтія было пустынь урочищемъ и принадлежало къ Черкасскому старосту, бывшему тогда во владѣніи Князя Вишневецкаго. По представленію его о выгодахъ отъ заселенія на томъ мѣстѣ города и постройки крѣпости для защиты границъ отъ Татарскихъ набѣговъ, дана ему была въ 1589 г. привиллегія на заселеніе и укрѣпленіе Чигирина.

Три года спустя городъ уже образовался, какъ видно изъ привиллегіи, данной его жителямъ въ 1592 г., по просьбѣ тогоже владѣльца, на Магдебургское право. Но право это дано не вполне, а только относительно нѣкоторыхъ уголовныхъ дѣлъ: по убійствамъ, нанесенію ранъ, побоямъ, личнымъ обидамъ и всякаго рода фальшивымъ поступкамъ. Всѣ же прочія дѣла подлежали рѣшенію старосты, безъ всякаго вмѣшательства Магистрата. Еще предоставлено этою привиллегіею Чигиринцамъ самимъ избирать войта и членовъ Магистрата, имѣть срочныя годовыя ярманки и пользоваться другими городскими выгодами.

Во время перваго возстанія казаковъ подъ предводительствомъ Наливайко, на Чигиринскихъ поляхъ въ 1596 г. произошла между ними и Поляками кровопролитная битва, о которой память сохранилась въ Украинскихъ народныхъ думахъ. Хотя Поляки были тамъ разбиты, однако это сраженіе не рѣшило войны въ пользу казаковъ, которые векоръ подъ Дубнами были покорены Гетманомъ Жолкевскимъ.

При Богданѣ Хмельницкомъ Чигиринъ сдѣлался главнымъ городомъ всей Малороссіи. Доходы съ него, по договорамъ съ Поляками и Русскими, обращались въ содержаніе Гетмана — на булаву.

Въ 1650 г. Хмельницкій принималъ въ Чигиринѣ знаменитое въ исторіи Малороссіи посольство отъ трехъ державъ, Россіи, Польши и Турціи, предлагавшихъ казакамъ вступить подъ покровительство своихъ Государей.

Впродолженіе внутреннихъ войнъ за гетманство, между разными претендентами на это званіе, Чигиринъ нѣсколько разъ подвергался осадамъ и былъ центромъ значительныхъ операцій. Такъ, въ 1661 г. онъ выдержалъ осаду Юрія Хмельницкаго, приведшаго съ собою Поляковъ и Татаръ. Въ 1664 Чигиринъ защищался нѣсколько недѣль противъ гетмана Брюховецкаго. Но величайшія бѣдствія онъ испыталъ во время гетманства Дорошенки. Этотъ отчаянный и предприимчивый человекъ, проводя всю жизнь свою въ непрерывныхъ войнахъ, былъ причиною разоренія многихъ Украинскихъ городовъ, изъ которыхъ, однако, больше всего пострадалъ Чигиринъ отъ Русскихъ, Поляковъ и Турковъ, подступавшихъ къ нему одни за другими. Въ 1674 г. Дорошенко былъ осаж-

день въ Чигиринѣ сильною Московско-казацкою ратью, подъ предводительствомъ Князя Ромодановскаго и Самуѣловича. Плохо приходилось Дорошенкѣ, однако онъ не терялъ мужества, и на предложенія о сдать отвѣчалъ: «Живой не сдамся, а скорѣй сяду на пороховую бочку и взорву себя.» Вскорѣ стало извѣстно, что на помощь къ Дорошенкѣ идетъ Султанъ съ войскомъ, и осаждающіе должны были отступить безъ успѣха. Однако Султанъ вступилъ въ Чигиринъ, не какъ союзникъ гетмана, а какъ побѣдитель, и жители много потерпѣлись отъ его войска. Два года спустя въ 1676 г. Дорошенко вновь былъ осажденъ въ Чигиринѣ Московско-казацкою арміею, и въ этотъ разъ долженъ былъ сдать, выговоривъ себѣ только жизнь. Чигиринъ достался во владѣніе Русскихъ. Въ слѣдующемъ 1677 г. Турецкій Султанъ освободивъ Юрія Хмѣльницкаго изъ семибашеннаго замка, гдѣ онъ нѣсколько лѣтъ находился въ заточеніи, назвалъ его Княземъ Сарматскимъ и отправилъ съ 60-тысячною арміею для завоеванія Чигирина и Кіева. Въ Августѣ того года эта армія подошла къ Чигирину, и узнавши, что Московско-казацкое войско приближается на помощь осажденнымъ, рѣшилась взять городъ приступомъ. Взорвавши подкопными укрѣпленія, Турки пошли на приступъ, но Чигиринцы оказали отчаянное сопротивленіе и устояли до ночи. На другой день сильное вспомогательное войско переправилось черезъ Днѣпръ; тогда Турки сняли осаду и отступили. Послѣ этой осады Чигиринъ былъ почти разрушенъ и всѣ окрестныя поля изрыты шанцами и окопами. Гетманъ Самуѣловичъ исправилъ укрѣпленія и ввелъ въ городъ 15,000 казацкаго гарнизона.

На другой годъ, 1678, болѣе 100 тысячъ Турковъ и Татаръ снова явились подъ Чигириномъ, и такой же силы Московско-казацкая армія пришла для защиты этого города и расположилась на правомъ берегу рѣки Тясмина. Обстоятельства были тогда рѣшительныя для цѣлаго края и отъ побѣды той или другой стороны зависѣла его участь. Подробности военныхъ дѣйствій между обѣими этими арміями описаны Георгіемъ Конскимъ. Впродолженіе борьбы Чигиринъ былъ взятъ визиремъ и разрушенъ до основанія; но послѣ рѣшительной побѣды, одержанной 19 Августа подъ Бужнымъ, гетманомъ Самуѣловичемъ надъ Турецко-татарскою арміею, городъ опять перешелъ къ казакамъ и остался за ними.

Со времени Турецкой войны Чигиринъ остался въ развалинахъ и запустѣнн, и изъ гетманской столицы, изъ города прежде славнаго своими укрѣпленіями, сдѣлался ничтожнымъ городкомъ, о которомъ трудно повѣрить, чтобы изъ-за него дрались двѣ сто-тысячныя арміи.

Въ трактатѣ, заключенномъ въ 1686 г. въ Москвѣ между Россіей и Польшею, Чигиринъ упоминается въ числѣ нѣкоторыхъ другихъ городовъ на правомъ берегу Днѣпра, разоренныхъ войною и остяющихся пустыни. По переселеніи казаковъ за Днѣпръ и уступкѣ этого края по Прутокому договору обратно Польшѣ, Чигиринъ съ окрестными селеніями сдѣлался Польскимъ староствомъ. Прежнее замковище на горѣ было оставлено и замокъ выстроенъ на новомъ мѣстѣ подъ горою. Въ ревизіи 1765 г. онъ описывается такимъ образомъ: «Замокъ стоитъ надъ рѣчкою напротивъ высокой горы, на которой нѣкогда былъ старый замокъ и крѣпость; вокругъ частоколь; внутри домъ, а въ немъ двѣ избы съ перегородками; недалеко стоитъ деревянная башня, покрытая землею и хатка. Черезъ городъ течетъ рѣка Тясминъ; Жидовъ нѣтъ, кромѣ зрендаря; избъ 108, слобожанъ 5, воловъ для земледѣлія 45 паръ. Новосербскія войска заложили подъ самымъ Чигириномъ новыя слободы.» Таково было въ то время состояніе Чигирина и другихъ пограничныхъ городовъ здѣшняго края.

Черезъ 24 года послѣ этой ревизіи въ 1789 г., по новой ревизіи показано въ Чигиринѣ: одна церковь, мужской монастырь и 138 домовъ, въ числѣ которыхъ было нѣсколько жидовскихъ. На горѣ тогда еще были остатки стараго совсѣмъ развалившася зэмка.

Со времени возобновленія въ XVII столѣтіи Чигирина, всѣ старинныя его привилегіи, на которыя документы были утрачены во время войны, пришли въ забвеніе и городъ сталъ нераздѣльною частію Чигиринскаго староства, въ полной зависяности отъ старостъ и отъ ихъ управляющихъ, что было поводомъ ко многимъ притѣсненіямъ обывателей со стороны послѣднихъ; а по двумъ вышеупомянутымъ ревизіямъ они обложены были значительными податями. Въ концѣ прошлаго столѣтія Чигиринцы стали хлопотать о возобновленіи прежнихъ правъ ихъ, вслѣдствіе чего въ 1792 г. выдана имъ была Королемъ Станиславомъ Августомъ поновительная грамота, которою городъ объявленъ вольнымъ и прежнія права его возстановлены въ той мѣрѣ, какъ это согласовалось съ утвержденнымъ на сеймѣ того же года положеніемъ о вольныхъ городахъ Польши. Этою же грамотою подтвержденъ старинный гербъ Чигирина, данный ему еще въ привилегіи 1592 г. и изображающій три стрѣлы, на крестѣ положенныя.

При образованіи въ 1797 г. Кіевской губерніи, Чигиринъ отдѣленъ отъ староства того же имени и назначенъ уѣзднымъ городомъ Чигиринскаго уѣзда.

Тогда все купечество и мѣщанство состояло изъ однихъ Евреевъ, а Христіанъ вовсе не было; купцовъ считалось 30, а мѣщанъ 579.

Теперь городу принадлежатъ 4,450 дес. 695 квад. сажень.

Церквей въ немъ Православнаго исповѣданія три, всѣ деревянныя, и одинъ женскій монастырь, съ двумя деревянными при немъ церквами.

Казенныхъ домовъ—4; изъ нихъ одинъ каменный; частныхъ домовъ—775, всѣ деревянные \*; въ томъ числѣ принадлежащихъ: чиновникамъ 44, купцамъ 6, остальные мѣщанамъ. Съ 1842 г. число послѣднихъ увеличилось на 41 домъ. Въ 1845 г. народонаселеніе Чигирина простиралось до 5,663 душъ, изъ которыхъ мужскаго пола 2,968, женскаго 2,695. По состояніямъ, они раздѣляются слѣдующимъ образомъ:

	Мужскаго пола.	Женскаго пола.
Дворянъ: потомственныхъ . . . . .	68	72
личныхъ . . . . .	45	47
1 и 2 разрядовъ . . . . .	40	49
Духовныхъ: монашествующихъ . . . . .	.	58
бѣлыхъ . . . . .	22	41
Почетныхъ гражданъ . . . . .	2	5
Купцовъ: Христіанъ . . . . .	49	39
Евреевъ . . . . .	44	40
Мѣщанъ: Христіанъ . . . . .	1,823	1,623
Евреевъ . . . . .	649	604
Гражданъ . . . . .	68	38
Дворовыхъ людей . . . . .	17	20
Отставныхъ нижнихъ чиновъ . . . . .	44	48
Безсрочно отпускныхъ . . . . .	15	13
Кантонистовъ . . . . .	82	.

Сверхъ того въ Чигиринской инвалидной командѣ квартирующей въ городѣ, 1 офицеръ и 198 нижнихъ чиновъ.

\* Въ 1849 г. было: 1 каменный домъ и 844 деревянныхъ.  
часть I.

Въ общемъ числъ жителей: Православнаго исповѣданія 2,290 мужскаго и 2,063 женскаго, Римско-Католическаго 30 мужскаго и 28 женскаго и Еврейскаго закона 649 мужскаго и 604 женскаго.

Въ послѣднїя 8 лѣтъ, среднимъ числомъ, ежегодно рождалось 116 мужскаго и 161 женскаго пола, умирало 48 мужскаго и 78 женскаго пола, вступило въ бракъ 49 паръ.

Мѣщане Христіане занимаются преимущественно хлѣбопашествомъ; изъ нихъ до 300 хозяйствъ занимаются извозомъ, а многіе, до 100 человекъ, сверхъ того торгуютъ отъ себя хлѣбомъ и вяленою рыбой. Изъ этого класса составляютъ партію для добыванія мельничнаго камня изъ Чигиринской горы, — промыселъ, доставляющій пропитаніе многимъ бѣднымъ семействамъ. Евреи занимаются точно такими же промыслами и оборотами какъ и въ другихъ городахъ; нѣкоторые изъ нихъ торгуютъ хлѣбомъ и стрѣляютъ лѣсомъ. Ярманки учреждены въ Чигиринѣ только съ прошлаго года, по три въ годъ, и результатовъ ихъ еще не видно. Торги бывають два раза въ недѣлю; на нихъ окрестные жители привозятъ простое сукно, пеньку, ленъ, холстъ, сушенныя фрукты, медъ, воскъ, сало, хлѣбъ, продаются разной величины мельничныя и жерновые камни, камень, годный для построекъ, выдѣланныя кожи, овчины и т. п. Весною изъ окрестныхъ мѣстъ и изъ Херсонской губерніи пригоняется много рогатаго скота и нѣсколько табуновъ лошадей, которыхъ промышленники покупаютъ для перепродажи въ другія мѣста.

Многія мѣстныя условія благоприятствуютъ развитію промышленности Чигирина, а именно: недалекое разстояніе отъ Днѣпровской пристани положеніе на пути въ города: Елисаветградъ, Кременчугъ, Одессу, въ Крымъ и на Довж; соседство безлѣснаго края при богатствѣ лѣсами Чигиринскаго и смежныхъ съ нимъ уѣздовъ, быстро развивающаяся въ окрестныхъ имѣніяхъ помѣщиковъ мануфактурная промышленность, требующая много матеріаловъ, рабочихъ рукъ и рабочаго скота и т. п. Все это вмѣстѣ можетъ современемъ оживить Чигиринъ и сдѣлать его промышленнымъ торговымъ городомъ, для чего на первое время достаточно было бы соединить этотъ пунктъ съ Кременчугомъ почтовою дорогою.

Въ настоящее же время въ немъ нѣтъ ни фабрикъ, ни заводовъ; лавокъ всего 15, трактиръ 1 и 16 питейныхъ домовъ.

Изъ общественныхъ заведеній, какъ и въ прочихъ уѣздныхъ городахъ, есть училище, больница и тюрьма.

Городскаго дохода, по сметѣ на 1846 г., получается:



I. Съ общественныхъ вѣщствъ, съ вѣсовъ и мѣръ и съ жиннаго откупа 4,803 р. сер.

II. Съ заведеній промышленности 102 р. сер.

III. Съ промышленниковъ: процентовъ съ гильдейскихъ капиталовъ 318 р. сер.

IV. Съ актовъ и сдѣлокъ 150 р. сер.

Изъ другихъ источниковъ: за пользованіе въ больницъ военныхъ 1,253 р. сер.

Всего дохода 3,626 р. сер., изъ котораго надержано:

I. На содержаніе городской полиціи 311 р. сер.

II. На содержаніе городскихъ присутственныхъ мѣстъ и разныхъ должностныхъ 580 р. сер.

III. На содержаніе общественныхъ заведеній 1,755 р. сер.

IV. На разныя другія надобности 59 р. сер.

Всего расхода 3,205 р. сер.

Въ заключеніе представляемъ сумму приходовъ и расходовъ за 4 года, 1842—1845.

	Доходъ.	Расходъ.	Остатокъ.
Въ 1842 году . . . . .	3,379	3,037	342
— 1843 — . . . . .	4,470	3,285	1,185
— 1844 — . . . . .	5,543	2,881	2,662
— 1845 — . . . . .	3,684	3,257	427

Запасный городской капиталъ простирался, въ 1845 г., до 45,734 р. сер.

И. ЧЕРКАСЫ.

Этотъ городъ лежитъ при р. Днѣпрѣ частью на возвышенной плоскости, а частью внизу, подъ горою, у рѣки. По берегу онъ простирается на 5 верстъ и 60 сажень, а въ ширину—на полторы версты. Отъ Кіева отстоитъ сухопутно на 175 верстъ, а по Днѣпру, до Подольской пристани—на 190 верстъ; отъ г. Канева сухопутно 69 верстъ, а по рѣкѣ 61 верста; отъ Чигирива 53½, отъ Умани—170½, отъ Звенигородки—102½. Разливы Днѣпра, какъ и въ Кіевѣ, на

водняютъ неизменную часть города, тоже называемую Подоломъ и покрываютъ все побережье наноснымъ пескомъ. По этимъ неудобствамъ предположено, по новому плану, направить строительное движеніе на возвышенности, гдѣ удобно можетъ раскинуться значительный городъ, какимъ обѣщаютъ быть современемъ Черкасы.

Есть разныя мнѣнія о происхожденіи этого города. Карамзинъ пишетъ \*, что во время владычества Татаръ надъ Русью, баскакъ Ахметъ, правившій княжествомъ Липецкимъ (въ нынѣшней Курской губерніи), угнеталъ народъ, не щадя ни бояръ, ни князей, и завелъ близъ Рыльска двѣ слободы, куда стекалась всякая сволочь, чтобы, подъ покровительствомъ баскака, грабить окрестныя селенія. Князь Олегъ, потомокъ древнихъ владѣтелей Черниговскихъ, пожаловался на него хану Телбугъ, который далъ ему отрядъ Монголовъ и приказалъ разорить слободы Ахмета, что и было исполнено. Къ этому Бахтинъ прибавляетъ \*\*, что жители Ахметовыхъ слободъ были Черкасы и назывались казаками, что они бѣжали къ баскаку въ Каневъ и построили городокъ *Черкасскъ*. Если это извѣстіе справедливо, то основаніе Черкасскъ, прежде называвшихся Черкаскомъ, надобно полагать около 1284 года.

По другому источнику, кажется, болѣе достоверному, надобно заключить, что этотъ городъ заселенъ въ первой половинѣ XIV столѣтія. Въ привилегіи, данной его жителямъ Королемъ Станиславомъ Августомъ, сказано, что между другими доказательствами своихъ правъ, они представили опись замка Камевскаго, сдѣланную въ 1552 г., въ которой сказано, что когда Великій Князь Литовскій Гедиминъ завоевалъ изъ Черномъ морѣ Каффу, Перекопъ и Черкасы Пятигорскіе, онъ привелъ оттуда часть Черкасовъ съ ихъ Княжною Черкаскою и поселилъ ихъ надъ Днѣпромъ, основалъ здѣсь городъ, названный по имени первыхъ его жителей Черкасми.

Въ концѣ XV и началѣ XVI столѣтія этотъ городъ былъ уже извѣстенъ, какъ значительный пунктъ въ Украинѣ. Крымскій ханъ Менгли-Гирей, собираясь воевать съ Царемъ Московскимъ противъ Литвы, писалъ къ нему въ 1499 году: «Ты пишешь занять себѣ Кіевъ и городъ Черкасскъ».

Въ эту пору городъ Черкасы съ окрестными селеніями составлялъ староство, во владѣніи извѣстнаго Евстафія Дашкевича, бывшаго тогда начальникомъ украинской пограничной стражи изъ казаковъ. Онъ привелъ городъ въ лучшее

\* Ист. Гос. Росс. IV. 127.

\*\* Примѣчаніе на Деклерка.

состояніе и построилъ или возобновилъ (въ точности неизвѣстно) тѣмъ же замкомъ, который нѣсколько лѣтъ спустя былъ уже въ состояніи выдержать 13-дневную осаду Татарскаго войска по слѣдующему обстоятельству. Исламъ, сынъ Мегметъ-Гирея, два раза низвергалъ съ престола Крымскаго хана Сайдеть-Гирея; однако долженъ былъ отъ него бѣжать и укрываться въ Черкасахъ. Сайдеть, требуя выдачи его въ 1523 г., подступилъ къ городу съ войскомъ и 50 пушками и осаждалъ замокъ 13 дней. Утомившись сопротивленіемъ, онъ рѣшился вступить въ переговоры и пригласилъ Дашкевича въ свой станъ. Послѣдній, оставивши въ крѣпости нѣсколько Татарскихъ, зложниковъ, отправился къ хану, пировалъ съ нимъ, пилъ медъ и възъ врага сдѣлалъ другомъ Польскаго Короля.

Въ 1557 г. когда Крымскій ханъ Девлетъ - Гирей, съ помощію Турковъ и Волоховъ, сталъ сильно тѣснить казаковъ, укрѣпившихся, подъ предводительствомъ Князя Вишневецкаго, на Днѣпровскомъ островѣ Томасовкѣ, Вишневецкій оставилъ свою крѣпость, отступилъ въ предѣлы Литвы и занялъ Черкасы и Каневъ. Оттуда онъ писалъ къ Царю Московскому Іоанну IV, что, будучи снова готовъ идти на хана, можетъ оказать важную услугу Россіи, покореніемъ ей всѣхъ южныхъ областей Днѣпровскихъ. Но Іоаннъ, чтобы не нарушать заключеннаго тогда съ Польшей перемирія, не принялъ этого предложенія и приказалъ возвратити Черкасы и Каневъ Сигизмунду Августу.

Оставивши за Польшей, Черкасы до времени Хмельницкаго были главнымъ казацкимъ городомъ и казаки составляли большую часть его населенія. Въ ревизской описи этого города, сдѣланной въ 1622 г., сказано, «Мѣщанъ послужныхъ въ Черкасахъ 120; податей не платятъ, но каждый обязанъ отбывать при старостѣ военную службу на конѣ и съ оружіемъ. Домовъ казацкихъ непослужныхъ въ городѣ и по хуторамъ болѣе тысячи. . . .»

Въ 1637 г. послѣ битвы съ гетманомъ Павлюкомъ, Поляки овладѣли Черкасами и сожгли его. Бопланъ, какъ очевидецъ, служившій тогда въ Польской арміи, описываетъ Черкасы въ ту пору такимъ образомъ. «Я видѣлъ Черкасы во всемъ блескѣ, когда они служили главнымъ оборонительнымъ мѣстомъ для казаковъ; самъ гетманъ имѣлъ тамъ свое пребываніе; но мы сожгли этотъ городъ 18 Декабря 1637 г., т. е. чрезъ два дня послѣ побѣды, одержанной нами надъ казаками.»

Но замокъ и городъ скоро были возстановлены, ибо 12 лѣтъ спустя въ 1649 г. зимовалъ въ Черкасахъ съ Польскимъ войскомъ коронный гетманъ Потоцкій, повѣренный для усмиренія казаковъ, возставшихъ подъ предводитель-

отвоиъ Хмѣльницкаго. Въ слѣдующемъ году гетманъ выслалъ противъ него въ Черкасѣ отрядъ изъ казаковъ и Поляковъ; первые перешли на сторону Хмѣльницкаго и вслѣдствіе быстрыхъ его успѣховъ, Потоцкій отступилъ отъ Черкасѣ къ Корсуни.

По смерти Хмѣльницкаго, этотъ городъ нѣсколько разъ переходилъ изъ рукъ въ руки: то отъ Польши къ Россіи, то отъ Россіи къ Польшѣ; во время украинскихъ междоусобій нѣсколько разъ былъ взятъ приступомъ, разоренъ и выжженъ.

Передъ уступкою Польшѣ Западной Украины Черкасскіе жиды и большая часть жителей были переведены на лѣвую сторону Днѣпра и городъ достался Польшѣ, по Прутскому трактату, почти пустымъ. Вместе съ окрестными селеніями онъ составилъ по прежнему Черкасское староство, переходившее во владѣніе Польскихъ вельможъ, которые старались о заселеніи и распространеніи его. Въ ревизіи 1765 г. замокъ и городъ Черкассы описаны слѣдующимъ образомъ. «Замокъ стоитъ на горѣ, кругомъ обнесенъ дубовымъ частоколомъ и рвомъ, на которомъ мостъ; за рвомъ ворота, сдѣланныя подъ цыркуль; вокругъ—стрѣльниці; издѣ воротами—чуланчикъ. По лѣвую сторону—строеніе, покрытое землею, для казаковъ и арестантовъ, возовая, кладовая и конюшня. Посреди двора—деревянный домъ для Губернатора; за нимъ—высокая башня изъ дубоваго дерева; по сторонамъ замка—двѣ башенки для стражи. Въ городѣ—455 избъ. Жители платятъ одинъ только чиншъ и никакой другой повинности не отбываютъ и подати не даютъ; жидовъ нѣтъ, кромѣ арендаря, который платитъ откупу 10,000 злотыхъ, да за селитренный заводъ—400 злотыхъ».

Въ 1789 г. въ городѣ было уже 561 изба, въ томъ числѣ 64 жидовскія.

Во время козацщины Черкассы подвергались нѣсколько разъ наѣздамъ гайдамаковъ, о которыхъ сохранились въ Черкасскихъ жителяхъ живыя воспоминанія. Разказы о нихъ стариковъ живо изображаютъ характеръ эпохи, взаимныя отношенія между городекими жителями и замкомъ, и самихъ гайдамаковъ.

Уездныя присутственныя мѣста учреждены въ Черкасахъ въ 1795 г., а до того времени они были въ Чигиринѣ для обоихъ этихъ уездовъ. Гербъ Черкасѣ изображаетъ на полѣ воина, въ польской одеждѣ, скачущаго на конѣ съ копьемъ въ рукѣ, устремленнымъ впередъ. По ревизіи 1797 г. въ Черкасахъ было 5 кунцовъ изъ Христіанъ и 783 мѣщанина изъ Евреевъ.

Нынѣ городу принадлежитъ земли 10,465 дес. 2,569 кв. саж., изъ числа которой занято заселеніемъ города 6,093 дес. 1,359 кв. саж.

Церквей Православныхъ — 3, деревянныхъ, Римско-Католическая каплица на горѣ, на мѣстѣ, гдѣ стоялъ старыи замокъ, два старообрядческіе монастыря, изъ которыхъ одинъ мужескій и одинъ женскій, и двѣ Еврейскія синагоги.

Одна изъ церквей—соборная. Она замѣчательна тѣмъ только, что съ нею связано народное преданіе Черкасцевъ о какой-то Княжнѣ Черкашенинѣ, которая въ незапамятныя времена построила на томъ самомъ мѣстѣ деревянную церковь, такого малаго размѣра, что нынѣшнюю церковь строили вокругъ нее и доведя до купола, тогда только разобрали и вынесли старую церковь изъ новой.

Казенныхъ домовъ въ Черкасахъ — два, оба каменные; а частныхъ домовъ 1,200 деревянныхъ, изъ числа которыхъ принадлежатъ: духовнымъ 16, чиновникамъ и дворянамъ 25, купцамъ 20, остальные мѣщанамъ \*. Съ 1842 прибыло въ городъ одинъ казенный каменный домъ и 84 частныхъ деревянныхъ домовъ.

Въ 1845 г. считалось въ Черкасахъ жителей 9,400; въ томъ числѣ 4,744 мужескаго пола и 4,656 женскаго, распределенныхъ по состояніямъ слѣдующимъ образомъ:

	Мужескаго пола.	Женскаго пола.
Дворянъ, утвержденныхъ Герольдіей . . . . .	2 ✓	4 ✓
перваго разряда . . . . .	2 ✓	3 ✓
втораго — . . . . .	43 ✓	51 ✓
Чиновниковъ . . . . .	12 ✓	10 ✓
Священно-и церковно-служителей . . . . .	37	33
Купцовъ: Христіанъ . . . . .	34	28
— Евреевъ . . . . .	40	49
Мѣщанъ . . . . .	4,277	4,336
Гражданъ . . . . .	25	10
Дворовыхъ людей . . . . .	18	35
Отставныхъ солдатъ . . . . .	114	76
Безсрочно-отпускныхъ . . . . .	24	21
Военныхъ кантонистовъ . . . . .	116	.

Сверхъ того квартирующихъ военныхъ офицеровъ 6 и нижнихъ чиновъ 245.

\* Въ 1849 г. считалось 1,220 деревянныхъ домовъ.

Православнаго исповѣданія жителей 3,669 муж. и 3,467 жен. пола, Римско-Католическаго 20 муж. 14 жен. п., старообрядцевъ 835 муж. и 947 жен. и Евреевъ 220 муж. и 228 жен. пола.

Среднимъ числомъ, въ продолженіи послѣднихъ 7 лѣтъ, было ежегодно: родившихся по 210 муж. и 225 жен. пола, умершихъ 107 муж. и 129 жен., въ бракъ вступало по 81 парѣ.

Въ послѣдніе годы народонаселеніе Черкасъ стало замѣтно увеличиваться, а вмѣстѣ съ тѣмъ и самый городъ распространяться. Причина тому заключается въ выгодахъ, какія представляетъ мѣстоположеніе города посреди краевъ нуждающихся во взаимномъ торговомъ сообщеніи, но раздѣленныхъ большою доходною рѣкою, которая въ свою очередь соединяетъ торговымъ движеніемъ Черкасы съ отдаленными пунктами средней Россіи и даетъ возможность предпринимать обширные обороты. Черезъ Черкасскую приставъ снабжаются товарами и матеріалами, и преимущественно лѣсомъ и желѣзомъ всѣ южные уѣзды Кіевской губерніи и уѣздъ Бобринскій губерніи Херсонской. Особенно значительны сношенія съ Кременчугомъ. На противоположной сторонѣ Днѣпра лежатъ плодородныя земли Золотоношскаго уѣзда Полтавской губерніи, гдѣ нынѣ сильно распространяется воздѣлываніе свекловицы и производство сахарнаго изъ нея песка, а въ Черкасскомъ уѣздѣ есть и вновь устрояются въ большихъ размѣрахъ рафинадные заводы, употребляющіе въ дѣло огромныя массы сырцу. Слѣдовательно удобное сообщеніе въ Черкасахъ между обоими берегами рѣки сильно оживило бы эту важную отрасль промышленности, не говоря о многихъ другихъ выгодахъ, оттого ожидаемыхъ, какъ напримѣръ— участіе въ торговыхъ оборотахъ Роменской ярманки. Къ сожалѣнію, Черкасы по сию пору нуждаются болѣе всего въ средствахъ сообщенія съ за-Днѣпровскимъ краемъ и съ мѣстами, лежащими за Чигириномъ.

Мели, отмели и острова, разсыянные по Днѣпру, до нынѣ препятствовали устроить въ самомъ городѣ перевозный паромъ. Весною въ высокую воду ходятъ только дубы, которые должны дѣлать безконечныя извилины для обхода острововъ и наносныхъ мелей. Тяжести почти вовсе не переправляются въ этомъ пунктѣ. Теперь продукты и надѣля Черкасскихъ и другихъ промышленниковъ, для переправы ихъ на другую сторону рѣки, везутъ сухонутно за шесть верстъ отъ города въ селенія Свадовку и Цесарскую слободу, гдѣ устроенъ владѣльцемъ небольшой паромъ, непостоянный и неисправный на ходу. По тойже причинѣ, т. е. по затруднительности судоходства передъ городомъ, пристани въ немъ возможны только въ высокую воду; въ прочее время

суда пристаютъ за островами, но большая ихъ часть, въ томъ числѣ всѣ суда, идущія внизъ по Днѣпру, останавливаются въ  $3\frac{1}{2}$  верстахъ выше Черкасъ на пристани при д. Василице. Но и эта пристань не надежная, потому, что силою теченія рѣки ежегодно уносятся части берега (иногда въ  $3\frac{1}{2}$  аршина и болѣе); со временемъ удобства этого фарватера должны оттого уничтожиться.

Съ другой стороны сухопутный почтовый трактъ идетъ изъ Кіева на Черкассы и оканчивается за нимъ въ Чигиринѣ, такъ, что почтовое сообщеніе съ мѣстами, за этимъ послѣднимъ городомъ лежащими, почти не существуетъ, ибо письма, напримѣръ, изъ Черкасъ въ Кременчугъ отправляются огромнымъ кругомъ черезъ города Звенигородку, Новомиргородъ, Елисаветградъ и Александрію. Между тѣмъ существуетъ большая потребность въ прямыхъ сношеніяхъ между означенными двумя городами, и проѣзжихъ между ними, особенно по торговымъ дѣламъ, бываетъ такъ много, что въ Чигиринѣ и въ Крыловѣ образовались вольныя почты, весьма стѣснительныя для проѣзжихъ.

При этихъ мѣстныхъ неудобствахъ торговля и промышленность Черкасскихъ жителей не могла развиваться. Та и другая поддерживается нынѣ преимущественно привозомъ по Днѣпру изъ Кіева значительныхъ партій товаровъ, особенно желѣзныхъ, для снабженія города и южныхъ уѣздовъ. Мѣстные жители торгуютъ болѣе строевымъ лѣсомъ, котораго распилка и перевозка составляютъ главнѣйшіе промыслы тамошнихъ мѣщанъ, и солью приобретаемою въ Бессарабіи и отправляемою у Василицской пристани вверхъ по Днѣпру въ разные города Минской и Могилевской губерній.

Для продажи товаровъ въ городѣ 88 деревянныхъ лавокъ и 2 винныя погреба. Годовыя ярманки хотя и бывають въ городѣ, числомъ до восьми, но онѣ весьма незначительныя. Ни на одной изъ нихъ привозъ товаровъ не превышаетъ 500 р. сер. суммы.

Изъ промышленныхъ заведеній есть 4 самотопенные завода, 2 кирпичныхъ и одна табачная фабрика. Постоялыхъ дворовъ въ Черкасахъ 5, изъ которыхъ 4 содержатся Евреями, трактиръ 1, питейныхъ домовъ 20.

Ремесленниковъ считается до 167, изъ числа которыхъ: портныхъ 28, сапожниковъ 32, столяровъ 3, печниковъ 11, штукатуровъ 10, кузнецовъ 19, слесарей 6 и часовщиковъ 2. Замѣтимъ, что число мастеровыхъ, по части строительной, какъ-то плотниковъ, печниковъ и штукатуровъ далеко превышаетъ число ихъ въ другихъ уѣздныхъ городахъ, по причинѣ ежегоднаго распространенія и перестройки по новому плану Черкасъ.

Къ общественнымъ заведеніямъ принадлежатъ два училища: духовное, въ которомъ 6 учителей и 145 учениковъ и свѣтское, съ 1 наставникомъ и 17 учениками. Больница, въ которой пользуется до 170 человекъ, и тюремный замокъ.

Городскіе доходы происходятъ изъ слѣдующихъ источниковъ:

I. Съ общественныхъ имуществъ, съ вѣсовъ и мѣръ и виннаго откупа 3,474 р. сер.

II. Съ заведеній промышленности 66 р. сер.

III. Съ промышленниковъ 255 р. сер., поступающихъ съ гильдейскихъ капиталовъ.

IV. Съ актовъ и сдѣлокъ 280 р. сер.

V. Изъ другихъ источниковъ, именно: за пользованіе въ больницѣ военныхъ чиновъ 902 р. сер.

Всего предполагалось по смѣтѣ на 1846 годъ до 4,977 р. сер.

Изъ нихъ издерживается:

I. На содержаніе городской полиціи 1,023 р. сер.

II. На городовыя Присутственныя мѣста и разнымъ должностнымъ 692 р. сер.

III. На общественныя заведенія 1,655 р.

IV. На разныя другія надобности 47 р. сер. Весь расходъ 3,317 р. сер.

Съ 1842—1845 годъ получены и издержаны по городу слѣдующія суммы:

	Приходъ.	Расхода.	Остатокъ.
Въ 1842 году . . . . .	2,658	2,721	.
— 1843 — . . . . .	4,288	2,984	1,503
— 1844 — . . . . .	4,064	3,100	964
— 1845 — . . . . .	5,161	3,310	1,851

Запасный капиталъ города простирается до 36,720 р. сер.



К. КАНЕВЪ.

Каневъ лежитъ при Днѣпрѣ въ 216 верстахъ разстояніемъ отъ Кіева. Онъ разбросанъ по крутымъ горамъ и между оврагами; въѣздъ въ него съ одной только стороны. Это одинъ изъ древнѣйшихъ городовъ Кіевской губерніи. Названіе его по-татарски значитъ *мѣсто крови*. О немъ упоминается въ первый разъ въ нашихъ лѣтописяхъ около половины XII столѣтія. Когда Князь Георгій Суздальскій, побѣдивъ Великаго Князя Изяслава Мстиславича, овладѣлъ Кіевомъ и раздавалъ удѣлы въ общемъ Княжескомъ собраніи, Каневъ достался въ удѣлъ сыну его Гдѣбу.

Въ 1155 Каневъ, какъ пограничное мѣсто, былъ назначенъ для переговоровъ между Русскими Князьями и Половецкими послами.

Въ 1166 Великій Князь Ростиславъ, предпринимая походъ противъ Половцевъ, собралъ сильное войско возлѣ Канева.

Въ то время, до нашествія Татаръ, по Днѣпру ежегодно ходили купеческія суда съ товарами изъ Константинополя въ Кіевъ. На пути они подвергались опасностямъ отъ нападеній Половцевъ и другихъ прибрежныхъ народовъ. Для защиты ихъ ежегодно собиралось на время прохода судовъ войско у Канева и отсюда наблюдало за ихъ безопасностью. Объ этомъ обстоятельстве лѣтописцы обыкновенно упоминаютъ такъ: Князья выходили къ Каневу противу Гречнику (т. е. на встрѣчу купцовъ, возвращавшихся изъ Греціи) и стояли тамъ дождежде взлѣде Гречникъ и Залозникъ (т. е. пока не проплывутъ вверхъ по Днѣпру купцы, называемые Греческими и Залознискими) \*.

Въ 1195 г. Великій Князь Кіевскій Рюрикъ отдалъ Каневъ въ удѣлъ Великому Князю Владимірскому Всеволоду Юрьевичу, но въ слѣдующемъ году взялъ этотъ удѣлъ обратно.

При нашествіи Татаръ въ 1239 г. Каневъ былъ взятъ Батыемъ и во время владѣнія имъ краемъ служилъ мѣстомъ пребыванія *Татарскимъ баскакамъ*.

Въ какомъ видѣ Каневъ существовалъ въ XIV и XV столѣтіяхъ, объ этомъ лѣтописцы неупоминаютъ. Извѣстно только, что въ началѣ XVI столѣтія онъ отдалъ былъ Польскимъ Королемъ Сигизмундомъ I во владѣніе Евстафія Дашкевича, вмѣстѣ съ Черкасами.

Во время войнъ Хмѣльницкаго Каневъ принималъ значительное участіе въ народномъ возстаніи противъ Поляковъ, потому, что выставлялъ отъ себя цѣлый полкъ казаковъ, называвшійся Каневскимъ.

\* Залозы было мѣсто на пути въ Грецію.

Еще болѣе становится известнымъ этотъ городъ во время Малороссійскихъ междоусобій, наступившихъ послѣ Богдана Хмельницкаго и въ особенности въ продолженіи войнъ Дорошенковыхъ. Казаки, Русскіе и Поляки, попеременно владѣли имъ и оставляли его, по обстоятельствамъ войны, въ продолженіе которой онъ былъ, въ 1678, весь сожженъ и раззоренъ.

Наконецъ этотъ городъ остался за Польшею, по Прутскому трактату; однако успѣли вывести изъ него, какъ изъ другихъ прибрежныхъ городовъ, всѣхъ казаковъ и большую часть жителей—на лѣвую сторону Днѣпра. Съ этого времени Каневъ сталъ пустымъ, почти безлюднымъ городкомъ, и достался во владѣніе одному изъ Потоцкихъ, известному своей разгульною жизнію и называвшемуся паномъ старостою Каневскимъ. Одинъ изъ его наслѣдниковъ, за известную сумму, предложенную ему жителями Канева, отказался отъ владѣльческихъ своихъ правъ надъ нимъ, и предоставилъ имъ права вольныхъ мѣщанъ, въ послѣдствіи подтвержденныя привилегіей Станислава Августа, данною въ 1792 г. Замѣтимъ здѣсь, что Каневское мѣщанство по этой привилегіи, такъ же какъ и въ прежнее время въ XV и XVI столѣтіяхъ, подобно другимъ вольнымъ городамъ Польши, управлялось Магдебургскими законами.

Послѣ выкупа изъ частнаго владѣнія Потоцкихъ, Каневъ, съ окрестными селеніями, составлялъ староство, которое въ концѣ прошлаго столѣтія было подарено Королю Станиславу Августу, а отъ него перешло во владѣніе племянника его Князя Станислава Понятовскаго. Послѣдній построилъ въ Каневѣ каменный двух-этажный домъ и отдалъ его Базиліанамъ, которые въ 1783 г. учредили въ немъ училище. Въ этомъ же самомъ домѣ и нынѣ помѣщается тамошнее уѣздное дворянское училище. Князь Понятовскій уволилъ Каневскихъ жителей отъ всѣхъ повинностей и отдалъ имъ всѣ городскія земли; за это они обязывались ежегодно платить ему по 6,500 злотыхъ.

По инвентарю 1787 г. въ Каневѣ считалось жителей: шляхты 6 семействъ, мѣщанъ Христіанъ 226 семействъ, мѣщанъ Евреевъ 37 семействъ и крестьянъ 630 душъ муж. и 573 души жен.

Въ 1800 г. Князь Понятовскій продалъ свой доходъ отъ Канева 6,500 злотыхъ, вмѣстѣ съ экономическими строеніями и мѣстомъ, на которомъ былъ Королевскій дворецъ, настоятелю Базиліановъ Физикевичу, который 1802 г. записалъ этотъ доходъ на вѣчное содержаніе Каневскихъ школъ. До 1837 г. Каневъ оставался защитнымъ городомъ, а съ этого времени сдѣлался уѣзднымъ, вмѣсто Богуславля, и въ 1844 Богуславскій уѣздъ переименованъ Каневскимъ.

Гербъ г. Канева изображаетъ воина, стоящаго на горѣ, съ копьемъ въ правой рукѣ, концемъ къ верху.

Въ настоящее время въ Каневѣ уцѣлѣли нѣкоторые слѣды древняго города; есть зданія, мѣста и урочища, съ которыми связаны преданія и историческія воспоминанія. Приведемъ нѣкоторыя изъ нихъ.

Объ очертаніи древняго города можно судить по остаткамъ вала, обвивавшаго городъ дугою и упиравшагося обоими концами въ Днѣпръ. Мѣстность внутри вала представляетъ двѣ смежныя горы, которыхъ отлогости раздѣлены ручьемъ, называющимся Дунаецъ. По этимъ горамъ и скатамъ былъ расположенъ старыи Каневъ. Замѣчательно, что Днѣпръ, протекавшій прежде у самыхъ горъ, со временемъ значительно уклонился къ лѣвому своему берегу, отъ чего образовалась у подошвы ихъ низменная луговина, постоянно расширяющаяся. Этотъ валъ обхватываетъ главную часть нынѣшняго Канева, называемую старымъ городомъ.

Восточная часть Канева расположена на высокой и крутой горѣ, называемой *Московкой*. На ней стояла въ древности каменная церковь Св. Ирины, о которой упоминаетъ Несторъ. Нѣкоторые изъ жителей помнятъ еще то мѣсто, гдѣ видны были ея остатки огороженнаго мѣста престола. Гора Московка, по мѣстному преданію, называлась встарину Греческимъ городомъ, въ которомъ заключалась церковь Св. Ирины и главныя городскія зданія, окруженныя особымъ валомъ, остатки котораго видны еще и теперь. Московка замѣчательна еще тѣмъ, что во время проѣзда въ 1787 г. Императрицы Екатерины II по Днѣпру, на вершинѣ горы построена была Польскимъ Королемъ Станиславомъ Августомъ деревянная колонна въ 90 футовъ вышины, которая ночью была иллюминирована и на вершинѣ горѣлъ вѣнзель Императрицы. Напротивъ горы Государыня оставилась и имѣла свиданіе съ Королемъ на своемъ суднѣ, называвшемся *Днѣпръ*.

Теперь часть этой горы заросла терновникомъ; остальное мѣсто стараго города занято огородами и садами. Отъ колонны осталось одно основаніе; отъ прежнихъ зданій—ничего, кромѣ кирпичей и костей, изрѣдка попадающихся въ землѣ, и мѣднаго стариннаго креста, недавно тамъ найденнаго при розысканіи древностей.

Ручей Дунаецъ, о которомъ выше упомянуто, вытекаетъ изъ горныхъ ключей, въ четырехъ верстахъ отъ города. Одинъ изъ этихъ ключей называется *Королевскою крыницею*, отъ того, что близъ него былъ устроенъ колодезь, изъ котораго брали воду для Королевскаго дворца, недалеко отсюда построеннаго на горѣ, въ лѣсу. Въ этомъ дворцѣ Станиславъ Августъ прожилъ мѣсяць и 10

дней въ ожиданіи прибытія къ Каневу Императрицы Екатерины II. Нынѣ и слѣда нѣтъ дворца, но деревянный крестъ съ истертою надписью, изъ которой уцѣлѣлъ только 1787 годъ — означаетъ мѣсто бывшаго колодца.

Изъ существующихъ теперь зданій замѣчательна, въ историческомъ отношеніи, соборная церковь Успенія Богоматери. По свидѣтельству Нестора \* она построена Великимъ Княземъ Всеволодомъ Ольговичемъ въ 1144 г., во имя Св. Георгія.

Въ народѣ сохранилось объ ней преданіе, что когда-то, въ незапамятныя времена, двѣ церкви, неизвѣстно кѣмъ выстроенныя,плыли изъ Царяграда и одна изъ нихъ остановилась въ Каневѣ, а другая—въ Кіевѣ. Это преданіе ясно говоритъ о первыхъ распространителяхъ Христіанской вѣры въ Россіи и заставляетъ предполагать, что Каневъ существовалъ уже во время Владимира Святаго, а можетъ быть и прежде. Въ послѣдствіи при этой церкви былъ учрежденъ Православный мужскій монастырь, соженный и разрушенный Татарами въ 1630 году. Въ числѣ погибшихъ тогда былъ архимандритъ Макарій, котораго мощи наводятся нынѣ въ Переяславѣ. Оставшіеся монахи основали себѣ малую деревянную церковь въ пяти верстахъ отъ города, въ лѣсу, надъ Днѣпромъ, на мѣстѣ, которое и теперь называется Мужскимъ Монастыркомъ. Но Уніаты выгнали ихъ оттуда, а церковь перенесли въ городъ и поставили возлѣ развалинъ Успенія; тамъ она была школьною церковью при училищѣ, основанномъ Визлявчичи. Старинная церковь возобновлена, въ промежутокъ времени, съ 1805 — 1810 г., помѣщикомъ Православнаго исповѣданія Казаринскимъ, по просьбѣ Базиліанъ и служила для нихъ монастырскою церковью до 1833 г., когда вмѣстѣ съ приписными къ ней землями и имуществами она поступила въ вѣдомство Православнаго духовенства и наименована соборною. Нынѣшняя ея архитектура не представляетъ ничего древняго, ибо старыя стѣны, сложенныя изъ такъ называемаго византійскаго кирпича, уцѣлѣли только до оконъ и тѣ украшены новыми нишами и карнизами.

Неподалеку отъ *Королевской приищи* ближе къ городу есть урочище, именуемое *Женскимъ Монастыркомъ*, на которомъ дѣйствительно существовалъ некогда дѣвичій монастырь и при немъ часовня; но когда и кѣмъ онъ основанъ и уничтоженъ, объ этомъ не сохранилось никакихъ извѣстій.

Еще ближе къ городу, по обѣимъ сторонамъ рѣчки Дунайца, возвышаются двѣ горы: одна, на лѣвой ея сторонѣ, называется *Божича*, другая на правой—*Чертаца*, названія весьма древнія, объясняемыя сохранившимся донынѣ въ на-

\* Кенигсбергскій списокъ. См. также Ист. Гос. Рос. II, примѣч. 288.

родъ вымысломъ, будто на этихъ горахъ иногда происходило сраженіе между Богомъ и чертомъ, метавшими камни съ одной горы на другую. На вершинахъ обихъ горъ есть сѣроватые булыжные камни.

Приведенныя историческія воспоминанія и живописная мѣстность составляютъ нынѣ единственныя замѣчательности Канева. Во всемъ прочемъ — онъ ниже посредственнаго и не обещаетъ въ будущемъ значительнаго развитія.

Кромѣ земли, подъ заселеніемъ считается принадлежностію города: подъ садами и огородами 461 дес., пахатной земли 669 десят., сѣнокосной 495, частбища 3,376 десят., подъ дровянымъ лѣсомъ 1,694 десят., неудобной 439 десятинъ.

Церквей Православныхъ въ городѣ одна каменная и одна деревянная; Римско-Католическая каплица одна.

Казенныхъ домовъ два — каменныхъ, а частныхъ 657, въ томъ числѣ два дома каменныхъ. \* Изъ нихъ принадлежитъ: дворянамъ и чиновникамъ 55, купцамъ: 1 каменный и 12 деревянныхъ; остальные — мѣщанамъ. Съ 1842 года число частныхъ домовъ увеличилось однимъ домомъ каменнымъ и 35 деревянными.

Жителей въ Каневѣ 5,503, изъ которыхъ 2,705 мужескаго и 2,798 женскаго пола. Изъ числа ихъ:

	Мужескаго пола.	Женскаго пола.
Дворянъ, утвержденныхъ Герольдією . . . . .	8	9
перваго разряда . . . . .	7	17
втораго — . . . . .	115	136
чиновниковъ . . . . .	26	41
Священно-и церковно-служителей . . . . .	11	34
Ичетныхъ гражданъ . . . . .	5	4
Купцовъ . . . . .	64	60
Мѣщанъ . . . . .	2,221	2,253
Гражданъ . . . . .	118	112
Дворовыхъ людей . . . . .	24	73
Отставныхъ солдатъ . . . . .	49	69
Кантонистовъ . . . . .	57	

\* Въ 1849 г. было: каменный 1 домъ и 656 деревянныхъ.

Сверхъ того: военнослужащихъ при Штабѣ Сапернаго баталіона 10 офицеровъ и 373 нижнихъ чиновъ и въ Инвалидной командѣ 1 офицеръ и 213 инвалидовъ.

Изъ общаго числа жителей принадлежать: къ Православному исповѣданію — 3,561, къ Римско-Католическому — 140, Евреевъ — 1,802 души обоего пола.

Каневскіе жители принимаютъ самое незначительное участіе въ торговомъ движеніи по Днѣпру. Во время навигаціи, нагружаются у тамошней пристани суда, преимущественно камнемъ, въ урожайные годы хлѣбомъ и лѣсомъ, всего не болѣе какъ на 10,000 р. сер. Перевозный паромъ черезъ Днѣпръ содержится мѣстными обывателями, въ верстѣ отъ города, на проселочной дорогѣ.

Мѣщане занимаются преимущественно выдѣлкою кожъ и овчинъ изъ тулупы. Хотя годовыхъ ярманокъ бываетъ въ Каневѣ до девяти, но на нихъ не привозится товаровъ, а только сельскіе продукты.

Изъ промышленныхъ заведеній есть одинъ незначительный кирпичный заводъ, мельницъ: водяныхъ 16, сплавныхъ 12, вѣтряныхъ 7. Недавно еще открыты каменные ломки въ вышеупомянутыхъ горахъ Божницъ и Чортницъ. Отсюда значительныя партіи камня, годнаго на крѣпостныя постройки, доставляются промышленниками въ Кіевъ. Лавокъ въ городѣ частныхъ 18, одинъ трактиръ и 12 питейныхъ домовъ. Ремесленниковъ до 79, изъ числа которыхъ: 20 сапожниковъ, 10 портныхъ и 6 столяровъ.

Общественныя заведенія суть: Дворянское Уездное Училище съ 25 учениками, Больница, въ которой призрѣваются до 150 человекъ, и Тюремный замокъ.

Доходъ получается:

I. Съ городскихъ имуществъ, съ вѣсовъ и мѣръ и откупной суммы 1,778 р. сер.

II. Съ заведеній промышленности 80 р. сер.

III. Съ промышленниковъ 276 р. сер.

IV. Съ актовъ и сдѣлокъ 110 р. сер.

V. Изъ другихъ постороннихъ источниковъ: за пользованіе военныхъ чиновъ въ больницѣ 1,226 р. сер.

Всего предполагалось по сметѣ на 1846 годъ 3,470 р. сер.; а расхода:

I. На содержаніе Полиціи 223 р. сер.

II. На содержаніе городскихъ присутственныхъ мѣстъ 771 р. сер.

III. На общественныя заведенія 1,844 р. сер.

IV. На другія надобности 86 р. сер.

Всего 2,924.

Въ предшествующіе же четыре года оборотъ суммъ былъ слѣдующій:

	Доходъ.	Расходъ.	Остатокъ.
Въ 1842 году . . . . .	1,890	1,672	218
— 1843 — . . . . .	3,936	2,613	1,323
— 1844 — . . . . .	3,385	2,528	857
— 1845 — . . . . .	3,859	2,914	925

Запасный капиталъ, образовавшійся изъ остатковъ, простирался въ 1845 г. до 3,553 р. сер.

**I. ОБОЗРѢНІЕ МѢСТЕЧЕКЪ.**

Въ Кіевской Губерніи въ настоящее время 101 мѣстечко, изъ числа которыхъ: казеннаго вѣдомства и военного поселенія 12, въ частномъ владѣніи 87, въ совмѣстномъ владѣніи помѣщиковъ и казны 2.

Если, какъ выше упомянуто, большая часть здѣшнихъ уѣздныхъ городовъ не что иное, какъ мѣстечки, зато есть нѣкоторыя мѣстечки, обвѣщающія сдѣлаться настоящими городами, при благоприятныхъ обстоятельствахъ.

Другія мѣстечки замѣчательны своими ярманками и фабричными заведеніями.

Но такихъ не много; большая же часть отличается отъ простыхъ деревень нѣсколькими лавочками, недѣльными торгами и пребываніемъ Евреевъ; во всемъ прочемъ уступаютъ многимъ селеніямъ.

Въ старину мѣстечки образовывались преимущественно при замкахъ владѣльцевъ, въ которыхъ находили защиту во время непріятельскихъ нападений. Въ этомъ смыслѣ происхожденіе здѣшнихъ мѣстечекъ совершенно одинаковое съ образованіемъ мѣстечекъ (bourg) около феодальныхъ замковъ Западной Европы въ средніе вѣка; сходство между тѣми и другими встрѣчается еще въ волности жителей по Магдебургскому праву, которымъ пользовалась въ старину большая часть здѣшнихъ мѣстечекъ, такъ же какъ и тамъ. Но различныя послѣдствія политическихъ событій и Государственного устройства, а также различія въ національныхъ способностяхъ и наклонностяхъ между Польскими землями и западными краями Европы, были причинами, что въ послѣднихъ большая часть удаленныхъ мѣстечекъ обратилась нынѣ въ цѣлущіе, промышленная часть I.

по-торговому городу, между темъ какъ Польскія мѣстечки унаси нынѣ ниже вселеній, не будучи вполнѣ ни земледѣльческими, ни промышленными, ни торговыми мѣстечками. Отъ состава ихъ разнообразнаго населенія зависитъ теперь перевѣсъ того или другаго занятія; отъ личныхъ способностей и характера владѣльца зависитъ возвышеніе или упадокъ его мѣстечка въ промышленномъ отношеніи, а положеніе относительно къ торговымъ путямъ опредѣляетъ участь мѣстечка во внутренней торговлѣ.

Нынѣшнее состояніе всѣхъ Кіевскихъ мѣстечекъ въ этихъ главныхъ трехъ видахъ опредѣляется слѣдующею общею таблицей \*.

	Разстояніе въ верстахъ.		Народонаселеніе мужскаго пола по ревизіи.			Фабрики и заводы.	Торговые обороты въ 1846 году.						
	Отъ губернскаго города.	Отъ уезднаго города.	Вольныхъ людей.		Крестьянъ въ мѣстечкѣ.		Число заведеній.	На годовыхъ ярмаркахъ.		На всѣхъ торговыхъ мѣстечкахъ.			
			Крестьянъ.	Евреевъ.				Число ярмарокъ.	Привезено.	Продано.	Привезено.	Продано.	
<i>Въ Кіевскомъ уездѣ.</i>													
Ворожыня . . . . .		56		287	570	2	20,800						
Бышевъ . . . . .		50		237	738	1	300	6	1,030	750			
Гостомыль . . . . .		21		212	244			6	2,070	1,630			
Германовка . . . . .		50		127	574			11	1,790	650			
Дидяръ . . . . .		40	443	152				4	3,080	2,300			
Игнатювка . . . . .		25	230	258	28			8	760	600			
Кегарыцкъ . . . . .		71			1,580	1	6,000						
Мотыжынь . . . . .		45		55	662								
Макаровъ . . . . .		60		373	573			14	3,100	1,780			
Обуховъ . . . . .		38	1,300	198	1,035	2	1,410	6	1,400	620			
Трушковъ . . . . .		45	829	34									
Ржищевъ . . . . .		70	14	765	906			3	16,320	15,000			
Новгородка . . . . .		40		320	589	1	190	12	2,220	4,500			
<b>Итого . . . . .</b>				<b>2,716</b>	<b>3,020</b>	<b>7</b>	<b>28,700</b>	<b>68</b>	<b>36,680</b>	<b>27,810</b>			
<i>Въ Радомысльскомъ уездѣ.</i>													
Бруславо . . . . .	76	30		1,520	741			19	На всѣхъ 35 ярмаркахъ считается столько: 86,400 64,800				
Рожевъ . . . . .	64	31	342	108				8					
Норестышевъ . . . . .	120	25	13	1,309	555	2	2,550	8					
Малинъ . . . . .	129	35		536	318			1					
Иванковъ . . . . .	80	82	11	384	388			7					
Хабное . . . . .	140	110	25	437	554	1	82,000	5					
Червоный . . . . .	120	149	62	1,485	710	2	1,920	2	86,400	64,800			
и расколывающъ . . . . .				232									
Горностайполь . . . . .	90	100		184	405	1	200	2					
<b>Итого . . . . .</b>				<b>483</b>	<b>6,193</b>	<b>6</b>	<b>86,640</b>	<b>35</b>	<b>86,400</b>	<b>64,800</b>			

\* Народонаселеніе здѣсь показано ревизское; о фабрикахъ — по официальнымъ свѣдѣніямъ 1845 г.; о торговыхъ оборотахъ — 1846 г.; число фабрикъ и суммъ выдѣлки (въ III Част. Глава 4) показаны выше противъ этой таблицы по даннымъ 1847 года.



	Развитіе въ верстахъ.		Народонаселеніе мужскаго пола по ремесламъ.			Фабрикн и заводы.		Торговые обороты въ 1846 году.				
	Отъ губернскаго города.	Отъ уезднаго города.	Полевымъ людемъ.		Крупноткацкія крестьянскія.	Числ. заведеній.	Сумма выдана. Руб. сер.	На годовыхъ армякахъ.		На недвижимыхъ торгахъ.		
			Кремльскія.	Еврейскія.				Привезено.	Продано.	Привезено.	Продано.	
<b>Въ Васильковскомъ уездѣ.</b>												
Видая-Перковь . . .	84	47		3,497	3,340	4	19,590	3	196,090	85,970		
Рокитна . . . . .	169	72		468	913							
Фастово . . . . .	74	37	412	1,303								
<b>Итого . . . . .</b>			<b>412</b>	<b>5,267</b>	<b>4,253</b>	<b>4</b>	<b>19,590</b>	<b>3</b>	<b>196,090</b>	<b>85,970</b>		
<b>Въ Сквирскомъ уездѣ.</b>												
Володарки . . . . .	120	30		730	447						4,810	3,920
Боршагова . . . . .	125	30		222	229						2,750	2,400
Новофастово . . . . .	130	25		133	617						2,040	1,420
Ружинъ . . . . .	145	32		675	260	1	10,000				4,700	4,050
Шаволочъ . . . . .	110	22		1,004	1,130			21	19,600	13,400		
Вчерайшее . . . . .	155	40		99	551							
Холорковъ . . . . .	120	50	136	581	1,573						3,500	2,470
Керниль . . . . .		50	36	120	422	2	750					
Ромашова . . . . .		30			342	1	120					
<b>Итого . . . . .</b>			<b>172</b>	<b>3,557</b>	<b>5,577</b>	<b>4</b>	<b>10,870</b>	<b>21</b>	<b>19,600</b>	<b>13,400</b>	<b>17,800</b>	<b>13,560</b>
<b>Въ Бердичевскомъ уездѣ.</b>												
Махонка . . . . .	189	20	471	877	367							
Блгородъ . . . . .	160	20		601	466							
Самчанцы . . . . .	197	50		208	315							
Джоньковъ . . . . .	180	60		107	894	1	35,000					
Цогребнице . . . . .	174	50		855	1,089			12	3,000	900		
Блгородъ . . . . .	180	25	555	501		1	1,000	10	5,200	1,540		
Пралука . . . . .	200	40		772	1,225			10	2,570	1,030		
Вахонка . . . . .	200	55		225	841			9	2,400	940		
Самгородокъ . . . . .	190	25		99	487							
<b>Итого . . . . .</b>			<b>1,026</b>	<b>4,305</b>	<b>5,684</b>	<b>2</b>	<b>36,000</b>	<b>41</b>	<b>13,170</b>	<b>4,410</b>		
<b>Въ Липовицкомъ уездѣ.</b>												
Нлици . . . . .	200	20		1,751	1,365	2	700				19,000	15,200
Жорниши . . . . .	204	18		416	700						9,500	6,500
Дашевъ . . . . .	200	40		952	940	1	10,040				8,000	5,900
Катань-городъ . . . . .	205	45		249	379						7,000	5,890
Ортовъ . . . . .	235	35		164	1,736	1	80					
Плискинъ . . . . .	175	25		254	1,668	2	9,870				7,500	5,000
Зозовъ . . . . .	190	10		122	1,875	1	130					
Цыбулево . . . . .	185	62		45	1,741							
Монастирище . . . . .	190	60		350	2,073						3,000	5,800
Лукашевка . . . . .	180	58		223	744						9,100	6,000
Ковела . . . . .	200	80		148	422						6,000	4,200
Балаболова . . . . .	185	55		49	1,002							
Кляжаревнища . . . . .	200	50		31	861							
Терлица . . . . .	230	60		53	225						6,900	4,600
<b>Итого . . . . .</b>				<b>3,807</b>	<b>15,806</b>	<b>7</b>	<b>20,820</b>				<b>82,000</b>	<b>59,790</b>
<b>Въ Таращанскомъ уездѣ.</b>												
Ставище . . . . .	131	30		691	1,713	1	400				11,700	9,900
Пятигоры . . . . .	141	52	69	281	868	1	12,000				10,300	7,150

	Разстояние въ верстахъ.		Народонаселенія мужескаго пола по ревизии.			Фабрики и заводы.		Торговые обороты въ 1846 году.					
	Отъ губернскаго города.	Отъ уезднаго города.	Вольныхъ людей.		Крестьянъ.	Число заведеній.	Сумма выдѣлки. Руб. сер.	На годовыхъ армякахъ.			На педельныхъ торгахъ.		
			Крестьянъ.	Евреевъ.				Число армяковъ.	Привезено.	Продано.	Привезено.	Продано.	
Тесіевъ . . . . .	150	70	223	561	154	3	870					15,900	11,750
Жавотовъ . . . . .	168	86	12	349	325	2	200					7,900	5,600
Кошеватое . . . . .	134	13	77	407	874	2	550					6,500	3,350
Жашковъ . . . . .	146	45	15		590							27,350	19,850
<b>Итого</b> . . . . .			396	2,349	4,524	6	14,020					79,650	57,500
<i>Въ Уманскомъ уездѣ.</i>													
Соколова . . . . .	166	34		491									
Торговица . . . . .	242	42		680									
Ладженка . . . . .	235	25		300	275								
Буки . . . . .	160	45		572	293								
Тальное . . . . .	220	42		696	719	1	7,000						
Покотилово . . . . .		50		195	395							41,000	36,600
<b>Итого</b> . . . . .				2,934	1,682	1	7,000					41,000	36,600
<i>Въ Звенигородскомъ уездѣ.</i>													
Лысянка . . . . .	160	23	180	750	1,145							1,290	1,190
Виноградъ . . . . .	184	40	175	109	658							180	110
Боярка . . . . .	180	35	50	250	324								
Рыжакова . . . . .	180	18	70	261	807							2,200	2,000
Екатеринополь . . . . .	204	15	1,002	526								3,500	2,900
Шпола . . . . .	222	33	255	664	963							5,100	4,600
Ольшана . . . . .	185	25	31	340	1,016							1,000	980
Мокрая-Казьгарка . . . . .	205	35		101	395	1						310	300
<b>Итого</b> . . . . .			1,763	2,601	5,308							12,580	11,140
<i>Въ Чигиринскомъ уездѣ.</i>													
Жедьвадка . . . . .	320	25	210	735	304	1	35,000					23,000	19,600
Крылово . . . . .	309	36	611	107									
Каменка . . . . .	250	40	34	628	825	1	102,000					20,000	17,000
Александровка . . . . .	260	30	20	192	401	1	7,120					14,000	12,000
Телепиво . . . . .	240	58	57	58	654								
Ставилю . . . . .	275	70	20		379								
Златополь . . . . .	248	90	576	2,495	240							45,000	35,000
<b>Итого</b> . . . . .			1,528	4,215	2,803	3	144,120					102,000	83,000
<i>Въ Черкасскомъ уездѣ.</i>													
Смт.ла . . . . .	205	25	148	804	950	3	1,152,010	2	5,600	4,350			
Мошна . . . . .	150	30	37	160	1,424								
Городище . . . . .	150	65	35	295	2,155								
Жаботинъ . . . . .	225	45		295	984	1	20,000						
Ротмистровка . . . . .	205	42	10	70	806	1	15,000						
Бурты . . . . .	180	65		126	429								
Мжиричъ . . . . .	120	60		23	374								
Блызорье . . . . .	200	20	1,476	157									
Ломоватъ . . . . .	225	25	1,217	18									
<b>Итого</b> . . . . .			2,923	1,948	7,122	5	1,187,000	2	5,600	4,350			

	Разстояніе въ верстахъ.		Народонаселеніе мужскаго пола по ревизіи.			Фабрики и заводы.		Торговые обороты въ 1846 году.					
	Отъ губернскаго города.	Отъ уезднаго города.	Вольныхъ людей.		Крѣпостныхъ крестьянъ.	Число заведеній.	Сумма выдѣли. Руб. сер.	На годовыхъ ярмаркахъ.			На вѣдальныхъ торгахъ.		
			Крѣстьянъ.	Евреевъ.				Число ярмарокъ.	Привезено.	Продано.	Привезено.	Продано.	
<i>Въ Каневскомъ уездѣ.</i>													
Богуславъ . . .	190	54	303	2,570	596	..	..	8	80,100	58,500	..	..	..
Козинъ . . .	120	28	22	86	770	..	..	7	5,740	4,600	..	..	..
Корсувъ . . .	140	43	175	737	824	2	37,292	..	..	..	52,000	44,200	..
Медвизъ . . .	140	71	100	120	2,459	..	..	..	..	..	..	..	..
Стаблѣвъ . . .	140	53	110	218	729	2	16,460	..	..	..	39,000	26,000	..
Тавча . . .	135	27	25	173	987	5	19,700	..	..	..	26,000	22,100	..
Трахтемировъ . . .	90	29	..	..	197	..	..	..	..	..	..	..	..
Ходоровъ . . .	90	24	20	140	370	1	30,800	..	..	..	..	..	..
Шендеревка . . .	145	55	20	112	790	2	20,000	..	..	..	19,500	12,000	..
<b>Итого . . .</b>			<b>815</b>	<b>4,156</b>	<b>7,722</b>	<b>12</b>	<b>301,550</b>	<b>15</b>	<b>85,840</b>	<b>63,100</b>	<b>136,500</b>	<b>105,300</b>	<b>..</b>
<b>Всего въ мѣстечкахъ . . .</b>			<b>12,204</b>	<b>44,352</b>	<b>71,558</b>	<b>60</b>	<b>1,856,310</b>	<b>185</b>	<b>443,380</b>	<b>263,140</b>	<b>471,530</b>	<b>366,890</b>	<b>..</b>

Общее народонаселеніе мужскаго пола мѣстечекъ, по этой таблицѣ, простирается до 128,114 душъ. Присоединивъ къ нему, примѣрно, такое же число женскаго пола и еще на сложную ихъ сумму 10 процентовъ на прибыль отъ родившихся со времени послѣдней ревизіи, наличное число жителей можетъ быть нынѣ около 280.000 душъ, т. е. около шестой части всего населенія губерніи.

Обитатели мѣстечекъ составляютъ два главныхъ сословія: вольные и крѣпостные; первыхъ общее число 56,616 ревизскихъ душъ мужскаго пола, послѣднихъ 71,558 душъ; пропорція между ними—8:10, т. е. первые одною пятою частью менѣе послѣднихъ. Крѣпостные крестьяне, будучи обязаны повинностями къ своимъ владѣльцамъ и завися отъ нихъ, не могутъ сообщать мѣстечкамъ самостоятельнаго движенія, торговаго или промышленнаго. Оно заиметь отъ свободной массы населенія, которая сама составляетъ изъ двухъ главныхъ и весьма различныхъ между собою частей: Христіанъ, заключающихъ въ себѣ классы: бѣднѣйшихъ дворянъ, преимущественно 2 разряда, отставныхъ офицеровъ и чиновниковъ, однодворцевъ, государственныхъ крестьянъ, отставныхъ солдатъ, безсрочно-отпущенныхъ и т. н., и Евреевъ, составляющихъ во всѣхъ мѣстечкахъ одно сословіе мѣщанъ. Послѣднихъ почти въчетверо болѣе противъ Христіанъ свободныхъ званій. По разнообразію занятій, потребностей, образа жизни и средствъ свободного населенія изъ Христіанъ, участіе ихъ въ процвѣтаніи или упадкѣ мѣстечекъ, тоже не можетъ быть значительнымъ. То

или другое зависит въ большей мѣрѣ отъ Евреевъ, у которыхъ въ рукахъ значительная часть мѣстныхъ торговыхъ оборотовъ. Но о вліяніи ихъ скажемъ въ другомъ мѣстѣ, а здѣсь замѣтимъ, что самое большее число Евреевъ находится въ Радомысльскомъ уѣздѣ, котораго лѣса представляютъ имъ надолго прибыльные промыслы, и въ Васильковскомъ уѣздѣ, гдѣ они даютъ движеніе всей почти торговлѣ значительнѣйшаго мѣстечка Бѣлой-Церкви.

Цифры, показывающія въ таблицѣ число фабричныхъ заведеній и стоимости годовой выдѣлки, относятся исключительно къ промышленности помѣщиковъ и найдутъ объясненіе въ общемъ описаніи этого предмета.

Относительно торговыхъ оборотовъ замѣтимъ, что въ сѣверныхъ уѣздахъ они преимущественно производятся на годовыхъ ярманкахъ, на которыхъ обмѣниваются товары, доставляемые изъ ближнихъ и дальнихъ мѣстъ; въ южныхъ же уѣздахъ ярманокъ въ мѣстечкахъ почти не бываетъ и обороты производятся мѣстныя на недѣльныхъ и двухнедѣльныхъ торгахъ, въ которыхъ участвуютъ съ одной стороны жители мѣстечекъ, а съ другой—окрестные сельскіе жители. Сумма послѣднихъ оборотовъ превышаетъ обороты ярманочные.

Независимо отъ означенныхъ въ таблицѣ чиселъ, нѣкоторыя мѣстечка представляютъ историческій, а другія—современный интересъ, почему считаемъ необходимымъ сдѣлать имъ краткое обзоріе въ частности.

### *Въ Кіевскомъ уѣздѣ.*

Изъ числа 15 мѣстечекъ этого уѣзда, 10 принадлежатъ помѣщикамъ и входятъ въ составъ ихъ имѣній; два—казенныя Дымеръ и Триполье и одно Обухово въ совмѣстномъ владѣніи казны съ частнымъ лицомъ.

Изъ числа ихъ замѣчательны мѣстечки Ржищевъ и Триполье.

#### *М. Ржищевъ.*

Оно расположено надъ заливомъ Днѣпра въ узкой долинѣ, по обѣимъ сторонамъ которой возвышаются нѣсколькими ярусами Днѣпровскія горы. На одной изъ нихъ, отдѣльно стоящей, есть четверугольное земляное замковище съ бастионами по угламъ. Эта гора называется Иванъ-Горою, потому, какъ полагаютъ, что на ней стоялъ Польскій Король Янъ Казиміръ, собирався переправляться черезъ Днѣпръ для завоеванія Малороссіи. Недавно значительная ея часть обрушилась, вмѣстѣ съ деревьями, въ заливъ Днѣпра.

Ржищевъ въ старину былъ укрѣпленнымъ пунктомъ надъ Днѣпромъ, и о немъ часто упоминается въ трактатахъ между Россіей и Польшей, когда еще

не рѣшить благо вопроса, кому владѣть Ураиной. Въ книгѣ Большому Чертежу, составленной въ 1627 году, уже упоминается объ этомъ мѣстѣ. «А ниже Выгачева четыре версты градъ Стайки (нынѣ селеніе на томъ же мѣстѣ). А ниже Стайки на Днѣпрѣ градъ Ржищевъ, а подъ нимъ пала съ полудни къ Днѣпрѣ рѣка Лечинь. А ниже Ржищева три миль градъ Ходорковъ. Днѣпръ въ старину шель нѣсколько далее отъ Ржищева, а потомъ прорѣзался ближе къ нему, оставивши на прежнемъ мѣстѣ только уземскую рѣчку *Стариль*. Этимъ названіемъ означаютъ здѣсь старія русла Днѣпра во всѣхъ другихъ мѣстахъ, гдѣ онъ перемѣнялъ свое теченіе.

Нынѣ Ржищево составляетъ частную собственность помѣщицы Графини Дзиданской и важно для окрестной мѣстности своею пристанью, на которую весною приходитъ отъ 10 до 40 байдаковъ для нагрузки хлѣбомъ, привозимымъ изъ уѣздовъ: Каневского, Сквирскаго, Таращанскаго, а иногда изъ Звенигородскаго, Липовецкаго и Уманскаго. Привозятъ сюда также соль изъ Аккерманскихъ и Крымскихъ озеръ, для отправки на судахъ. Желѣзо и лѣсной матеріалъ составляютъ главные статьи привоза къ Ржищевской пристани, откуда они развозятся по окрестностямъ, вовсе почти безлѣснымъ. Удобства положенія способствуютъ торговымъ оборотамъ мѣстныхъ жителей, т. е. почти исключительно Евреевъ, а работы на пристани и извозъ составляютъ промыселъ прочихъ жителей. Въ мѣстечкѣ есть 39 заводовъ, изъ которыхъ 29 каменныхъ. Въ нихъ можно найти хорошаго сукна, матеріи, галантерейныя вещи и другіе товары, которыми снабжаются окрестные жители на значительномъ разстояніи, и преимущественно во время ярмарокъ, которыхъ въ Ржищевѣ бываетъ три: 6 Января, 6 и 9 Декабря; послѣднія двѣ значительнѣе первой; годовой оборотъ на всѣхъ трехъ простирается на сумму: до 12,000 р. сер. Въ Ржищевѣ до 500 домовъ, Православная деревянная церковь, каменный Римско-Католической костель, Еврейская синагога. Отъ владѣльцы содержится больница, въ которой призывается до 250 человекъ ежегодно; есть также одна посредственная аптека и дальнѣепрактикующій врачъ.

Ржищево замѣчательно еще по экономическому устройству нынѣ, особенно — способамъ исправленія крестьянскихъ владѣльческихъ повинностей, о чемъ будемъ имѣть случай упомянуть.

### *М. Триполье.*

Это мѣстечко известно въ нашей исторіи, какъ укрѣпленный городъ, еще съ XI столѣтія. Въ 1093 году, когда Половцы раздѣли Горецкую, Киевскую

ли освободить его: Святополькъ Михайлъ, бояромъ, и Мошкель муромъ, оставивъсь близъ Триполья, они призвали на советъ бояръ, изъ числа которыхъ Кіевскіе склонили рѣшеніе въ пользу битвы, вслѣдствіе чего Русское войско перешло за р. Стугну; однако оно было разбито неприятелемъ и много воиновъ погибло въ Стугнѣ. Мономахъ, видя утопающаго брата, бросился въ рѣку въ нему на помощь: дружина спасла его, и этотъ Князь, обложивъ Ростислава и многихъ погибшихъ бояръ, съ горестью возвратился въ Черниговъ, а Святополькъ въ Кіевъ \*.

Въ 1136 году Триполь былъ завоеванъ Черниговскими Князьями Олеговичами, воевавшими противъ Великаго Князя Кіевского Ярополка. Потомъ переходилъ изъ рукъ въ руки, какъ удѣльный городъ, вмѣстѣ съ Коневымъ и другими городами. Послѣ раззоренія его Татарами, Триполь потерялъ всю прежнюю значительность, какъ городъ: однако, по мѣстоположенію своему, онъ считался еще полезнымъ для края, ибо по договору и миру съ Турціей въ 1681 году онъ оставленъ за Россіей вмѣстѣ съ Кіевомъ, Васильковомъ и Стайками.

При заключеніи трактатовъ съ Польшей, Триполь также былъ однимъ изъ спорныхъ пунктовъ. Близъ него была удобная переправа, ибо Король Янъ Казиміръ въ 1663 переправлялъ свою стотысячную армию на лѣвый берегъ Днѣпра между Трипольемъ и Стайками.

Нынѣ Триполь незначительное казенное мѣстечко, замѣчательно только красивымъ на него видомъ со стороны Кіева. Онъ расположенъ надъ р. Красною, впадающей въ Днѣпръ, частью на возвышенности, весьма удобной для устройства крѣпости, частью въ долинахъ, между горами. Одна изъ этихъ горъ называется «Дѣвичь»; о ней сохранилось въ народѣ темное преданіе, что когда-то жила тамъ одна Княгиня дѣвица; что Князь Михайлъ шелъ изъ Кіева боромъ, потомъ черезъ чистый бродъ, который войско его, валиши по Триполью земли, засыпало плотиною, потомъ хотѣлъ идти мимо Триполья, но дѣвица не пропустила стрѣлою изъ замка и Князь долженъ былъ раскопать выше Дѣвичь-горы другую гору для прохода; но зато онъ проклялъ дѣвицу и она провалилась въ землю.

Прочія мѣстечки Кіевского уѣзда позднѣйшаго происхожденія и не представляютъ ничего замѣчательнаго, ни въ прошедшемъ, ни въ настоящемъ своемъ существованіи, но есть нѣкоторыя селенія, заслуживающія упоминанія, таковы: Бѣлогородка и Вышгородъ.

*С. Бѣлгородъ* или Бѣлгородка лежитъ въ 37 верстахъ отъ Кіева, по большой дорогѣ къ Житомиру, при р. Ирпени, входящей въ Днѣпръ. Основаніе Бѣлгорода относится къ древнѣйшему періоду Русской исторіи. О немъ упоминается въ первый разъ въ Несторовой лѣтописи подъ 910 годомъ, въ сказаніи о языческихъ нравахъ Владиміра, содержавшаго тамъ 300 своихъ наложницъ. Любя этотъ городъ, какъ мѣсто своихъ удовольствій, Великій Князь оградилъ его въ 990 году каменною стѣною, выдержавшею семь лѣтъ спустя осаду Печенѣговъ. Объ этой осадѣ сохранилось въ исторіи извѣстное преданіе о хитрости, употребленной Бѣлгородцами для убѣжденія непріятеля, что у нихъ одинъ колодезь производилъ кисель, а другой сыту, и что потому имъ нечего опасаться голода.

При наследникахъ Владиміра Бѣлгородъ имѣлъ своего тысяцкаго, а также Епископа, котораго престолъ находился здѣсь до нашествія Батыя въ 1238 году, разрушившаго всѣ окрестныя около Кіева мѣста. Отъ Княжескаго дворца и отъ каменной стѣны съ башнями неосталось и слѣда; только земляной валъ, уцѣлѣвшій на значительномъ протяженіи, показываетъ мѣсто древняго каменнаго города. Главный валъ имѣетъ въ длину около двухъ съ половиною верстъ, съ наружной стороны замѣтенъ слѣдъ рва; со стороны Кіева ровъ глубже и шире, чѣмъ въ другихъ мѣстахъ. Этотъ валъ окружаетъ селеніе съ трехъ сторонъ; къ нему примыкаетъ однимъ концомъ другой валъ въ 320 саж. длиною, окружавшій древній замокъ Бѣлгородскій; здѣсь находилась сгорѣвшая церковь Св. Апостола, возобновленная впоследствии во имя Воскресенія. Недалеко отъ этой церкви старикъ указываетъ небольшую долинку, называемую «Колодцы» и утверждаютъ, что въ этомъ самомъ мѣстѣ были устроены извѣстные два колодца съ сытою и киселемъ.

*С. Вышгородъ*, лежащее на правомъ возвышенномъ берегу Днѣпра, въ 17 верстахъ выше Кіева, одинъ изъ древнѣйшихъ городовъ Россіи основанъ, по мнѣнію Карамзина, Олегомъ и отданъ на вѣно Св. Ольгѣ какъ невѣстѣ или супругѣ Великаго Князя Игоря. О Вышгородѣ упоминаетъ еще Константинъ Багрянородный. Впоследствии онъ имѣлъ своихъ Удѣльныхъ Князей и часто упоминается въ лѣтописяхъ до нашествія Татаръ. Здѣсь положены были мощи Св. Бориса и Гавѣа и скончались Ярославъ Великій и сынъ его Всеволодъ. Въ 1173 году Вышгородъ, защищаемый Мстиславомъ Изяславичемъ, выдержалъ осаду войска Андрея Боголюбскаго. Нынѣ Вышгородъ незначительное селеніе, извѣстное только близостью къ Межигорской фаянсовой фабрикѣ. Последняя, независимо отъ промышленной своей значительности, замѣчательна еще связан-

ными съ нею историческими воспоминаніями. Она устроена на мѣстѣ сгорѣшаго монастыря, первоначально основаннаго въ X вѣкѣ монахами пришедшими изъ Греціи вмѣстѣ съ Кіевскимъ Митрополитомъ Михаиломъ. До нашествія Батты онъ стоялъ близъ Вышгорода, гдѣ былъ старый городъ Хоревница, на горѣ Бѣлый Спасъ, почему и самъ назывался Спаскимъ монастыремъ. Послѣ разоренія его Татарами монахи избрали другое мѣсто въ удолиѣ между горами и лѣсами у самаго Днѣпра, почему и основанный ими монастырь названъ Межигорскимъ. Въ теченіи времени этотъ монастырь нѣсколько разъ приходилъ въ упадокъ и опять былъ возобновленъ въ лучшемъ видѣ. Во время подданства Россіи Богдана Хмѣльницкаго, Межигорскій монастырь былъ назначенъ границею отъ Литвы Кіевского округа, уступленнаго тогда Россіи. Въ 1665 г. онъ совершенно сгорѣлъ отъ пожара, но Гетманъ казацкіе возобновили его и приписали къ нему Вышгородъ. Съ тѣхъ поръ Запорожцы оказывали особенное усердіе къ этой монастырю, называли его своимъ войсковымъ монастыремъ, а себя со всею Сѣчю — его прихожанами, и Коцовой атаманъ носилъ званіе кнѣзя его. Потому священно-служеніе и духовныя требы въ Сѣчи исполнялись Иеромонахами Межигорскаго монастыря; а казаки обогащали его безпрестанными вкладами и приношеніями до уничтоженія Сѣчи.

Многіе изъ нихъ, оставивши міръ, провели здѣсь послѣдніе дни свои въ покаяніи, принося съ собою богатые дары монастырю. Сверхъ того Малороссійскіе казацкіе начальники надѣляли его помѣстьями, такъ что въ богатствѣ и изобиліи Межигорскій монастырь уступалъ только Кіево-Печерской Лаврѣ. Въ 1786 г. онъ упраздненъ, а позже, въ 1798 г. устроена тамъ фаянсовая фабрика, описаніе которой относимъ къ прочимъ заведеніямъ промышленности.

### *Въ Радомысльскомъ уѣздѣ.*

Изъ мѣстечекъ Радомысльскаго уѣзда одно, Рожевъ казенное, составлявшее нѣкогда Рожевское староство, прочія владѣльческія. Заслуживаютъ упоминанія слѣдующія мѣстечки.

#### *М. Чернобыль.*

Оно лежитъ на возвышенности при судоходной рѣкѣ Припяти, впадающей въ Днѣпръ въ 25 верстахъ отсюда; она ограничиваетъ мѣстечко съ двухъ сторонъ, образуя пристань; съ третьей стороны протекаетъ низинная рѣка Ужъ, соединяющаяся съ Припятью возлѣ самаго мѣстечка. Въ 25 верстахъ отъ него течетъ другая низинная рѣка Тетеревъ, впадающая въ Днѣпръ.



Чернобыль съ окрестными селеніями оставалась навсегда игорством, которое между другими владѣльцами въ 1566 г. отдано фамиліи Кмитовъ въ землѣ Винницкаго иль пидніа, подвергавшагося частымъ набѣгамъ Татаръ. Привилегією означеннаго года Чернобыль наименованъ мѣстечкомъ и владѣльцу предоставлено брать въ свою пользу мыть или пошлину со всѣхъ продуктовъ, привозимыхъ на рынокъ для продажи. Отъ Кмитовъ это старство перешло, по наслѣдству, въ родъ Сапеговъ, отъ нихъ къ Ходкевичамъ, отъ которыхъ въ 1844 году куплено Графиней Палонъ нынѣшнейю владѣльцею. До 1764 г. Чернобыль была незначительнымъ мѣстечкомъ, заключаю въ себя до 100 крестьянскихъ и до 40 Еврейскихъ домовъ. Съ этого времени до 1790 жилъ въ немъ владѣлецъ, одинъ изъ Ходкевичей, и занимался устройствомъ своего имѣнія, отчего мѣстечко значительно распространилось и улучшилось. Улицы теперь въ немъ прямыя и широкія и застроены домами по одинаковому, довольно красивому плану, отънесенными старыми планами.

Положеніе мѣстечка при судоходной рѣкѣ благоприятствуетъ торговлѣ и промышленности тамошнихъ жителей и могло бы привлекать сюда новыхъ поселенцевъ. Но эти выгоды уничтожаются тяжестью рыночныхъ сборовъ, жетя и дозволенныхъ, простирающихся до 10% со всѣхъ привозимыхъ на продажу продуктовъ, а также неустроенностью тамошняго, экономическаго управленія. Оттого населеніе вмѣсто того, чтобы прибывать, ежегодно уменьшается; многіе жители оставляютъ берега Припяти и переселяются въ Радомысль, Горностайполь и другія мѣстечки; есть много пустыхъ оставленныхъ домовъ.

Въ настоящее время въ Чернобыль считается до 3,290 жителей обоаго пола, изъ числа которыхъ: крестьянъ 916, мѣщанъ Христіанъ 25, раскольниковъ 427, Евреевъ 1,867, купцовъ Христіанъ 2, Евреевъ 18, въ томъ числѣ 3 иногородныхъ, дворянъ и духовныхъ 57 душъ.

Домовъ считается: принадлежащихъ крестьянамъ 298, раскольникамъ 101, мѣщанамъ 7, Евреямъ 348; востольныхъ дворовъ содержимыхъ Евреями 8 и питейныхъ домовъ 50. Изъ купчества, 6 купцовъ занимаются торговлѣю смолою, которой продаютъ ежегодно въ другія мѣста до 4,500 бочекъ; 10 купцовъ имѣютъ собственныя байдаки, которыхъ общее число до 23. Ремесленниковъ считается 32, извозчиковъ до 37; у всѣхъ ихъ вмѣстѣ до 120 лошадей. Раскольники, поселившіеся въ мѣстечкѣ, занимаются садоводствомъ и огородничествомъ, и преимущественно воздѣлываніемъ луку, котораго продаютъ въ Кіевъ до 28,000 пудовъ на сумму 5,600 р. сер. Прочіе жители занимаются мелочною продажей разныхъ лѣсныхъ издѣлій, рыбною ловлею и подневною работою на Припяти.

ской пристани и весною — еще на другой пристани, выходящая за мѣстечкомъ на р. Ужѣ.

Питейная продажа и рыночный сборъ отданы были въ 1840 г. владѣльцемъ, по контракту, въ аренное содержаніе Евреямъ за 12,600 р. сер. ежегодной платы.

### *Коростышевѣ.*

На лѣвомъ берегу сплавной рѣки Тетерева. Первоначальными жителями Коростышева были Минчане, отрасль Древлянского племени, населявшие всю окрестную страну по р. Ужѣ, гдѣ былъ главный ихъ городъ Коростень (нынѣ селеніе Искорость). Коростышевѣ принадлежалъ прежде тому же Книту, которому дано было и Чернобыльское староство, а отъ него продано въ 1565 г. родственнику его Графу Олизару за 400 литовскихъ копѣ; фамилія послѣдняго до нынѣ владѣетъ этимъ мѣстечкомъ. Теперь въ немъ есть двѣ Православныя церкви, Римско-Католическіе костелъ и каплица, Евангелическій молитвенный домъ и Еврейская синагога. Изъ общаго числа жителей считается: помѣщичьихъ крестьянъ 555 мужскаго и 568 женскаго пола, дворянъ 8 душъ, 3 однодворцевъ и Евреевъ мужскаго пола 1,309, женскаго 1,496. Домовъ въ Коростышевѣ 219, постоялыхъ дворовъ 12, шинковъ 18, лавочекъ съ мелочными товарами 25. Ремесленниковъ считается до 89; изъ которыхъ: сапожниковъ 25, портныхъ 33, шапочниковъ 15; сверхъ того занимаются разными ремеслами 16 семействъ иностранцевъ. По прочимъ промысламъ считается торговцевъ хлѣбомъ 16, лѣсомъ 4, деревянною посудою 6, извозчиковъ 12; у послѣднихъ 28 лошадей.

Изъ промышленныхъ заведеній есть въ Коростышевѣ пивоварня, винокурня и суконная фабрика, о которой сообщимъ въ своемъ мѣстѣ нѣсколько извѣстій.

При Евангелическомъ молитвенномъ домѣ находится учитель, заведывающій этимъ домомъ и приходскимъ училищемъ для дѣтей иностранцевъ, живущихъ въ мѣстечкѣ.

Въ Коростышевѣ замѣчательно еще водолечебное заведеніе, устроенное по системѣ Присница; въ немъ бываетъ до 60 пациентовъ ежегодно; леченіе довольно успѣшно и, по отзыву многихъ, заведеніе это весьма полезно.

Коростышевское имѣніе приноситъ владѣльцу до 7,400 р. сер. дохода, изъ слѣдующихъ статей: отъ хлѣбопашества и винокурни 3,450 р. сер., отъ продажи пивитковъ 3,645 р. сер., оброка или чинша отъ Евреевъ за землю подъ ихъ домами и лавками 223 р. сер., за переправу на паромѣ 85 р. сер.

Вольноживущіе на землѣ владѣльца платятъ за избу и при ней 10 десятинъ пакатной и 1 десятины сѣнокосной земли — по 15 р. сер. ежегодно.

*М. Брусилловъ.*

Расположено на военной дорогѣ изъ Житомира въ Кіевъ, при рѣкѣ Здвижѣ, несудоходной и несплавной; отъ окрестныхъ мѣстечекъ Брусилловъ отстоитъ: отъ Рожева въ 15, Бышева 25, Фастова 33, Ходоркова 25, Коростышева въ 23 верстахъ. Объ основаніи и прежнемъ устройствѣ этого мѣстечка сохранились извѣстія въ привилегіи, данной въ 1574 г. Польскимъ Королемъ Генрихомъ IV Кіевскому Хорунжсму Бутовичу. Ему предоставлено построить здѣсь замокъ и заселить мѣстечко для охраненія земель Вольнскихъ отъ набѣговъ Татаръ. Впоследствии Брусилловъ нѣсколько разъ подвергался ихъ набѣгамъ и когда наконецъ былъ совершенно разоренъ, Король Стефанъ Баторій для возобновленія мѣстечка и привлеченія въ него жителей, далъ въ 1585 г. тому же Бутовичу новую привилегію, которою предоставилъ жителямъ мѣстечка Магдебургское право, имѣть по 4 ярманки въ годъ и торгъ въ каждую недѣлю; освободивъ ихъ притомъ на 12 лѣтъ отъ всякихъ податей; владѣльцу же предоставлено брать въ свою пользу пошлину со всѣхъ привозимыхъ въ Брусилловъ на продажу товаровъ и продуктовъ. Послѣ переходовъ отъ одного владѣльца къ другому, это мѣстечко принадлежитъ нынѣ помѣщику Чацкому. Въ актахъ Радомысльскаго Уезднаго Суда 1797 г. сохранились постановленія Брусилловскихъ владѣльцевъ, показывающія прежнее устройство городского общества и отношенія его къ помѣщику. Изъ нихъ видно, что тамошніе ремесленники раздѣлялись на цѣхи по ремесламъ, имѣли своихъ старшинъ или цехмейстеровъ и пользовались правами вольныхъ городовъ. Во всѣхъ спорныхъ дѣлахъ между собою они должны были судиться въ цѣхахъ, а апелляціи поступали на рѣшеніе владѣльца. Каждый, вписывающійся въ цѣхъ, долженъ былъ вносить въ общественную кассу по 2 р. и по столько же въ случаѣ выѣзда изъ мѣстечка; каждый ремесленникъ, нанимающій земли, а занимающійся исключительно своимъ мастерствомъ, обязанъ былъ платить владѣльцу по 16 злотыхъ и увольненія зато отъ натуральныхъ повинностей; кромѣ работъ на исправленіе стросній замка и гребли.

Въ Брусилловѣ нынѣ двѣ деревянныя Православныя церкви, одинъ Римско-Католическій монастырь, основанный владѣльцемъ въ 1780 г. и двѣ деревянныя Еврейскія синагоги, изъ которыхъ одна, недавно оконченная, отличается боль-

шими своими размѣрами и украшеніями въ Еврейскомъ вкусѣ. Домовъ въ мѣстечкѣ 416, изъ которыхъ принадлежатъ Христіанамъ 246, Евреямъ 170 и въ числѣ послѣднихъ есть 12 постоялыхъ дворовъ; лавокъ всѣхъ 53; въ томъ числѣ каменныхъ 18, деревянныхъ 35; изъ нихъ: съ краснымъ товаромъ 5 лавокъ, съ рыбою 7, стекломъ 4, глиняною посудой 14, фаянсомъ 5, хлѣбомъ въ зернѣ и мукою 8, и разными мелочными товарами 12. Купцовъ 5 тысячъ въ Брусловѣ 10, изъ числа которыхъ 6 мѣстныхъ, а 4 иногородныхъ. Изъ мѣщанъ занимаются торговлею лѣсомъ и лѣсными издѣліями 8. Ремесленниковъ 200, изъ нихъ Христіанскихъ семействъ 100, въ числѣ которыхъ: сапожниковъ 72, шаповаловъ или шерстобоевъ 10, кушнировъ 10, и ткачей 8; Еврейскихъ ремесленниковъ 101 семейство, изъ нихъ: сапожниковъ 40, портныхъ 39, и кушнировъ 22; въ Брусловѣ есть водочный заводъ, на которомъ выдѣлывается известная въ здѣшнихъ мѣстахъ Брусловская сладкая водка; но фабрикація ея нынѣ значительно упала и въ количествѣ, и въ достоинствѣ. Причина тому заключается отчасти въ запрещеніи Евреямъ заниматься выдѣлкой виситковъ, между тѣмъ какъ они одни и занимались производствомъ этой водки; отчасти же—отъ уменьшенія требованія ея въ другихъ мѣстахъ, гдѣ она имѣла прежде большой сбытъ.

Доходъ владѣлецъ получаетъ отъ этого мѣстечка до 7,000 р. сер.

Въ торговомъ отношеніи Брусловъ, вмѣстѣ съ Коростышевскимъ, важные пункты въ Радомысльскомъ уѣздѣ, какъ складочныя мѣста товарамъ мѣснаго происхожденія и привоза лѣкъ, въ обмѣнъ на нихъ изъ южныхъ мѣстъ Губерніи. Съ одной стороны приходятъ сюда сухопутно транспорты Радомысльскихъ промышленниковъ съ дегтемъ, смолою, дубовою корою, ободьями, посудой и разными другими деревянными издѣліями; съ другой стороны—отъ Ходоркова и Фастова идутъ въ тѣже мѣстечки возы съ хлѣбомъ, солью, простою шерстью и соленою рыбою для снабженія ими Радомысльскаго уѣзда. Часто случается, что промышленники изъ южныхъ уѣздовъ тотчасъ по пріѣздѣ мѣняютъ свой товаръ на мѣстныя издѣлія и отвозятъ ихъ на тѣхъ же подводахъ въ уѣзды: Сквирскій, Васильковский и Уманскій, между тѣмъ какъ Брусловскіе и Коростышевскіе промышленники развозятъ вымѣненный у первыхъ хлѣбъ, шерсть и прочее въ мѣстечки: Малинъ, Иванковъ, Чернобыль, и далѣе. Впрочемъ этимъ обмѣннымъ торгомъ и развозкой занимаются одни Евреи, и то не купцы, а бѣднѣйшіе промышленники, складываясь въ компанію по 2 и по 3 человека, на одинъ возъ товара.

*М. Хабное.*

Это мѣстечко лежитъ въ сѣверной, менѣе лѣсной, части уѣзда, при сѣлавной рѣкѣ Ужѣ. Окрестность этого мѣстечка скучна и однообразна: кромѣ сыпучаго песка съ одной стороны и луговъ, всегда почти затянутыхъ туманомъ, съ другой стороны ничего болѣе невидно. Но внутри мѣстечко представляется въ довольно пріятномъ видѣ: всѣ улицы, прямыя и широкія, застроены опрятными домиками, а при нихъ небольшіе садики и цвѣтники. Между ними возвышаются двѣ Православныя церкви, костель и краевое двухъэтажное зданіе суконной фабрики, которой Хабное обязано болышею частью своего благоустройства. Всѣхъ домовъ въ мѣстечкѣ 793; изъ нихъ принадлежитъ Евреямъ 114, вольнымъ людямъ 73 и крестьянамъ 606, число ихъ, особенно Еврейскихъ домовъ, значительно увеличилось съ 1840 года; съ того самаго времени, какъ упомянутая суконная фабрика расширена и производство ея усилено, тѣмъ привлечено въ мѣстечко много новыхъ жителей, нашедшихъ пропитаніе и заработки при фабрикѣ; въ 1840 году Еврейскихъ домовъ считалось только 78, въ 1841 было ихъ уже 88, въ 1842—94, въ 1844—106, а въ 1845—114.

Постоялыхъ дворовъ нынѣ Еврейскихъ 4 и экономическій отъ владѣльца 1, лавокъ деревенныхъ: съ краснымъ товаромъ 2, мучныхъ и съ разными другими припасами 8; ремесленниковъ 39, изъ нихъ сапожниковъ 18, и портныхъ 20, все Еврей, и одинъ котельщикъ изъ однодворцевъ.

Въ Хабномъ есть еще заводы пивоваренный и винокуренный, вольная аптека и больница, содержимая на счетъ имѣнія; при ней постоянный врачъ. Это мѣстечко съ окрестными селеніями всегда составляло частную собственность и нынѣ принадлежитъ Князямъ Радзивилламъ.

Неизвѣстенъ вполне доходъ владѣльца, собственно отъ мѣстечка, кромѣ оброчной платы за дома, получаемой съ домовъ принадлежащихъ Евреямъ 136 р. сер., вольныхъ людей 172, съ крестьянскихъ 289 р. сер., за принадлежащія къ нимъ огороды и сады. Хабное замѣчательно еще какъ помѣстье по хозяйственному своему устройству (см. обзоръ Сель. Хоз. ч. II).

Всѣ прочія мѣстечки Радомысльскаго уѣзда незаслуживаютъ особаго описанія. Онѣ стоятъ наравнѣ съ самими бѣдными мѣстечками Кѣвской губерніи и мало тѣмъ отличаются однѣ отъ другихъ. Трудно понять, какими средствами жители ихъ снискиваютъ себѣ пропитаніе, не занимаясь ни торговлей, ни ремеслами, ни хлѣбопашествомъ, а между тѣмъ цѣны на хлѣбъ въ тѣхъ мѣстечкахъ на 50% выше противъ цѣны его въ другихъ уѣздахъ губерніи. Зато

и бѣдность тамошнихъ жителей большею частью Евреевъ выказывается во всемъ. Жилища ихъ ветхи и неопрятны; въ цѣломъ мѣстечкѣ найдется двѣ-три деревянные лавочки съ солью, желѣзомъ, глинными горшками и т. п., да еще два-три плохихъ ремесленниковъ. Въ нѣкоторыхъ мѣстечкахъ бывають недѣльные торги, на которые являются продавцами крестьяне окрестныхъ селеній, но не съ хлѣбомъ, котораго у самихъ недостаточно, а съ деревянными издѣліями, смолою, дегтемъ, дубовою корою. Нимѣя другихъ средствъ къ сбыту этого товара, они продають его почти за безцѣнокъ Евреямъ, которые стараются перевести эти лѣсные продукты въ другія мѣстечки и вырученными барышами кое какъ прокармливаются съ семействами.

Такое состояніе мѣстечекъ болѣе вредно, нежели полезно сельскому хозяйству, особенно крестьянскому; и несмотря на то многіе помѣщики желали бы имѣть въ своихъ помѣстьяхъ мѣстечки, для одного права жить въ нихъ Евреямъ.

Эти замѣчанія о второстепенныхъ мѣстечкахъ относятся въ большей или меньшей степени и къ прочимъ уѣздамъ Кіевской губерніи, а описаніе торговыхъ оборотовъ Евреевъ въ статьяхъ о сельскомъ хозяйствѣ и торговлѣ покажетъ вліяніе ихъ на край.

Изъ селеній Радомысльскаго уѣзда заслуживаютъ особеннаго вниманія *дооранскія* селенія, лежащая за рѣкою Иршею, называемые Чоповичи, Мелени и Шкураты. Сколько извѣстно по преданію, эти селенія образовались въ лѣсахъ изъ хуторовъ, въ которыхъ въ старину поселились родоначальники нынѣшнихъ семействъ. Рассказываютъ, напримѣръ, что родоначальникомъ рода Чоповичей и основателемъ селенія ихъ имени былъ какой-то *Чопъ*, послѣ него остались два брата, отъ которыхъ произошли двѣ многосемейныя линіи Чоповичей; каждое новое семейство отдѣлялось и устроивалось особымъ хозяйствомъ, занимая новыя земли, разчищая лѣса; обычаемъ, давностью и трудомъ они укрѣпили за собою занятые участки и заселили лишнія земли крестьянами изъ бѣглыхъ и бездомныхъ людей. Пришлецы нерѣдко женились на дочеряхъ бѣдѣвшихъ дворянъ Чоповичей и поселяясь на ихъ земляхъ принимали ихъ фамилію и права; такимъ же почти образомъ размножились семейства и въ другихъ упомянутыхъ селеніяхъ Меленовскихъ и Шкуратовыхъ. Во всѣхъ трехъ селеніяхъ нынѣ жителей обою пола 3,473 души и 643 двора, изъ числа которыхъ принадлежить: въ с. Чоповичахъ: дворянамъ Чоповскимъ 284 двора, дворянамъ другихъ фамилій 63, однодворцамъ 6, мѣщанамъ 5 и Евреямъ 3; въ с. Меленяхъ: домовъ Мелековскихъ 170, другихъ дворянъ 8; въ с. Шкуратовѣ: дворянамъ этого имени принадлежить 70, другимъ фамиліямъ 31 домъ. Всѣ жи-

тели этихъ селеній, за исключеніемъ 64 Еврейскихъ семействъ, занимаются хлѣбонашествомъ и извозомъ. Евреи, послѣ запрещенія торговать напитками, обратились къ лѣснымъ промысламъ; есть изъ нихъ также и ремесленники. Вообще жители этихъ селеній не бѣдные, имѣютъ достаточно скота, до 4,000 штукъ и до 400 колодъ пчелъ. Они живутъ вовсе не по дворянски, а въ простыхъ крестьянскихъ избахъ и ни одеждою, ни бытомъ, ни занятіями, ни степенью образованности, ни нравственностію, ничѣмъ неотличаются отъ настоящихъ крестьянъ сосѣднихъ селеній. Права многихъ изъ этихъ дворянъ, при послѣднемъ разборѣ, доказаны и утверждены, и нѣкоторые изъ нихъ сами владѣютъ крестьянами; такихъ помѣщиковъ считается во всѣхъ трехъ селеніяхъ 8.

### *Въ Васильковскомъ уѣздѣ.*

Въ этомъ уѣздѣ три только мѣстечка: Бѣлая Церковь, Ракитня и Фастово. Первые два принадлежатъ къ имѣніямъ Графовъ Браницкихъ, послѣднее казенное. Упомянемъ о Бѣлой Церкви и Фастовѣ.

#### *М. Бѣлая Церковь.*

Это лучшее мѣстечко въ цѣлой губерніи, превосходящее своею величиною, населеніемъ и торговлею всѣ почти уѣздные города Кіевской Губерніи, кромѣ Бердичева и Умани. Оно лежитъ въ южной части Васильковского уѣзда, въ 47 верстахъ отъ уѣзднаго города, и въ 84 верстахъ отъ Кіева, на большой дорогѣ изъ Василькова въ Богуславъ, по обѣимъ берегамъ р. Роси. О времени основанія этого мѣстечка въ Русскихъ лѣтописяхъ нѣтъ удовлетворительныхъ извѣстій. Полагаютъ съ большою вѣроятностію, что на этомъ мѣстѣ стоялъ древній Кіевскій городъ Юрьевъ или Георгіевъ, основанный Великимъ Княземъ Ярославомъ. Сохранилось только преданіе, что въ первые времена введенія въ здѣшній край Христіанства, на томъ же мѣстѣ была построена небольшая церковь изъ нетесаныхъ березовыхъ брусевъ, почему и названа *бѣлою*. На мѣстѣ той церкви выстроена Гетманомъ Хмѣльницкимъ небольшая каменная часовня, служившая долгое время приходскою церковью и донинѣ называющаяся Бѣлою Церковью. Гетманъ Мазепа хотѣлъ-было построить тамъ большую церковь, въ которой часовня Хмѣльницкаго составляла бы придѣлъ, но это предпріятіе невыполнено и полуразвалившіяся стѣны начатаго зданія донинѣ стоятъ возлѣ часовни.

Во время войны Хмельницкаго съ Поляками послѣ успѣховъ оружія послѣднихъ въ 1651 г., подѣ Берестечномъ и въ нѣсколькихъ стычкахъ, Гетманъ рѣшился вступить съ ними въ переговоры о мирѣ. Предводитель Польскихъ войскъ Потоцкій, стоявшій тогда подѣ Васильковомъ, послалъ для этого въ Бѣлу Церковь нѣсколько уполномоченныхъ. При вѣздѣ въ это мѣстечко они подверглись большой опасности отъ возмущившихся жителей; самъ Хмельницкій съ трудомъ усмирилъ мятежъ при пособіи самыхъ строгихъ мѣръ, убивши нѣсколько человекъ собственной рукою. Переговоры начались около половины Сентября и къ 20 числу почти всѣ взаимныя требованія были соглашены. Въ этотъ день Польское войско въ боевомъ порядкѣ, съ барабаннымъ боемъ и съ музыкою, приблизилось къ Бѣлой Церкви, гдѣ Гетманъ и главные старшины казацкіе должны были въ присутствіи этого войска дать присягу. Но вдругъ въ народѣ вспыхнулъ новый мятежъ и Бѣлоцерковскіе жители отправили отъ себя къ Потоцкому депутатовъ съ требованіемъ отмены заключенныхъ съ Хмельницкимъ условій и возстановленія Зборовскаго трактата, столь унижительнаго для Польши. За отказомъ послѣдовало нападеніе на Польское войско Бѣлоцерковскихъ мѣщанъ, при пособіи отряда Крымскихъ Татаръ, оставшихся въ мѣстечкѣ послѣ Берестечскаго пораженія. Цѣлыя сутки они непрерывно бросались на Поляковъ со всѣхъ сторонъ, но дѣйствіемъ ихъ артиллеріи должны были отступить съ потерей. Наконецъ убѣжденные неудачею и увѣщаніями Хмельницкаго Бѣлоцерковцы прекратили нападенія и переговоры возобновлялись 26 числа. Два дня спустя, 28 Сентября, Гетманъ съ старшинами полковниками заключилъ въ Польскомъ лагерѣ невыгодныя для казаковъ, но по обстоятельствамъ неизбѣжныя условія, которыя и были утверждены въ тотъ же день взаимною присягою уполномоченныхъ съ обѣихъ сторонъ, посреди обѣихъ войскъ. По этому договору казацкое войско вмѣсто 40,000, какъ было прежде, ограничено 20,000 и то съ дозволеніемъ имѣть пребываніе въ одномъ только Кіевскомъ воеводствѣ; а Гетманъ, удерживая за собою г. Чигиринъ, поступалъ подѣ начальство великаго короннаго Гетмана Польши; Евреямъ по прежнему дозволено жить въ казенныхъ и дворянскихъ мѣстностяхъ и содержать въ нихъ питейныя откупы. Сверхъ того Хмельницкій обязывался исполнить три условія: 1) отказаться отъ союза съ Крымскими Татарами, удалить ихъ изъ Малороссіи и Польши и даже склонить на сторону послѣдней. 2) Не входить въ сношенія ни съ какимъ другимъ Государствомъ, кромѣ Польши и 3) Постоянно сохранять покорность и вѣрность Королю и республикѣ. Послѣдствіемъ неудовольствія, возбужденнаго въ народѣ этими тягостными условіями, было, какъ



известно, вступленіе Хмельницкаго въ сношеніе съ Московскимъ Царемъ и потомъ присоединеніе Малороссіи къ Россіи.

Бѣлая Церковь до этого времени, какъ видно изъ старинныхъ бумагъ о спорѣ за земли съ сосѣдями, составляла съ окрестными селеніями староство на общемъ положеніи имѣній этого рода, а мѣщане Бѣлоцерковскіе пользовались Магдебургскимъ правомъ, какъ въ другихъ вольныхъ городахъ. Въ 1597 г. дана имъ грамота на точныя урочища и селища, принадлежащія къ ихъ мѣстечку. Тамъ сказано: и м. Бѣлая Церковь, надъ р. Росью, у впаденія въ эту рѣку р. Березины — деревня Березина и м. «Антоново».

Рѣка Рось, протекающая черезъ Бѣлую Церковь, отдѣляла тогда воеводство Кіевское отъ Брацлавскаго, и жители Бѣлоцерковскіе до сихъ поръ называютъ себя по сю сторону рѣки Кіевлянами, а по ту сторону — Брацлавлянами.

До изданія учрежденія о губерніяхъ, Бѣлая Церковь была полковымъ Малороссійскимъ городомъ, а по учрежденіи уѣздовъ Кіевской Губерніи осталась мѣстечкомъ, въ составѣ обширныхъ имѣній принадлежащихъ въ Васильковскомъ уѣздѣ помѣщикамъ Графамъ Браницкимъ. Нынче въ Бѣлой Церквѣ двѣ каменные Православныя церкви, каменный костель, синагога и 9 Еврейскихъ молитвенныхъ домовъ. Домовъ 1,154, изъ числа которыхъ 6 каменныхъ. Изъ промышленныхъ заведеній есть 83 лавокъ, 1 трактиръ, 97 питейныхъ домовъ, вольная аптека, заводы: кожевенный, восковыхъ свѣчъ, салныхъ свѣчъ и мыльный. Отъ владѣльца устроены и содержатся три Богоугодныя заведенія, в одна больница; въ настоящее же время строится домъ для учебнаго заведенія — Гимназіи.

Народонаселеніе простирается до 12,729 душъ обоего пола, изъ нихъ 6,500 мужскаго и 6,229 женскаго пола.

Находясь на дорогѣ въ Бессарабію и въ Крымъ, и почти въ самомъ центрѣ Кіевской Губерніи, Бѣлая Церковь имѣетъ важное значеніе въ торговлѣ края какъ складочный пунктъ разнообразныхъ товаровъ, привозимыхъ сюда изъ разныхъ сторонъ. Главные обороты производятся покупкою и продажею гуртовъ воловъ и разнаго рода скота и хлѣба, который доставляется здѣшними купцами къ пристанямъ Днѣпра и къ Одесскому порту. Въ этихъ торговыхъ операціяхъ постоянно обращается капитала до 80,000 р. сер.

Въ мѣстечкѣ бываетъ до 11 ярманокъ въ году; изъ нихъ три десятидневныя: 9 Мая, 6 Августа и 18 Октября. Обороты на нихъ въ продолженіи послѣднихъ пяти лѣтъ были слѣдующіе:

	1842.		1843.		1844.		1845.		1846.	
	Привезено.	Продано.	Привезено.	Продано.	Привезено.	Продано.	Привезено.	Продано.	Привезено.	Продано.
На ярманкѣ 9 Мая . . .	71,000	11,354	85,182	69,896	55,947	28,815	56,000	28,000	66,790	29,980
— — 6 Августа . . .	71,000	9,564	67,565	38,964	41,698	24,925	42,600	24,910	62,100	27,150
— — 18 Октября . . .	73,000	11,856	77,253	71,140	42,355	26,260	43,170	26,312	67,200	28,138
Итого . . .	215,000	32,774	23,000	180,100	14,000	80,000	141,770	79,222	195,090	85,268

Въ сложности за эти пять лѣтъ самый большой привозъ и сбытъ товаровъ былъ на ярманкѣ 9 Мая, послѣ нее на ярманкѣ 18 Октября, а меньшіе обороты — 6 Августа. Самый значительный привозъ и еще гораздо больший сбытъ товаровъ на всѣхъ ярманкахъ былъ въ 1845 году.

Упомянемъ наконецъ о замѣчательномъ садѣ владѣльца, называющемся *Александріей*. Онъ лежитъ въ 3 верстахъ отъ Бѣлой Церкви, занимаетъ обширное пространство по обѣимъ сторонамъ скалистыхъ береговъ Росы, которая изгибами своими образуетъ во многихъ мѣстахъ живописныя виды, уступающіе впрочемъ въ обширности извѣстнымъ паркамъ Корсунскому и Царыцыну въ Уманѣ; есть въ немъ также множество рѣдкихъ растений, въ огромныхъ оранжереяхъ разныя постройки, статуи, фонтаны и проч. украшаютъ этотъ садъ, независимо отъ прекраснаго мѣстоположенія его.

Между растеніями особенно замѣчательны одно алоэво дерево (*Aloës Subigatum*), которое оплетаетъ своими вѣтвями цѣлую стѣну оранжерей; два дерева китайской розы, которыхъ стволы имѣютъ до 6 футовъ окружности, а вѣтви занимаютъ отъ 47 до 50 футовъ пространства; съ нихъ собирается до 200,000 розъ. Есть еще въ оранжереѣ одно померанцовое дерево, купленное у Короля Станислава Августа, имѣющее около 200 лѣтъ, піонныхъ деревьевъ 60 и много другихъ рѣдкостей. Бронзовыя статуи, разставленныя по аллеямъ парка, куплены въ 1816 г. въ Италіи Графинейо Браницкою, онѣ были заказаны тамъ Наполеономъ для украшенія галлерей Лувра.

*М. Фастовъ.*

Оно лежитъ на правой сторонѣ р. Упавы, въ 70 верстахъ отъ Кіева и въ 35 отъ Василькова; остатки старинныхъ укрѣпленій и множество окружающихъ его могилъ свидѣтельствуютъ о давнихъ военныхъ дѣйствіяхъ, происходившихъ на этомъ пунктѣ, дѣйствительно имѣвшемъ стратегическую важность по свое-

му положенію на военныхъ путяхъ. Почему нерѣдко упоминается объ этомъ мѣстечкѣ въ описаніяхъ казацкихъ войнъ съ Польшею.

Фастовъ съ 18 принадлежащими къ нему селеніями издавна составлялъ столовое имѣніе на санъ Кіевскаго Католическаго Епископа и его капитула, а по присоединеніи къ Россіи этого края въ 1795 г., онъ предоставленъ во владѣніе Луцана Епископа.

Изъ сдѣлнной въ 1797 г. описи Фастова, видно, что въ немъ тогда было: дворовъ господскихъ 5 и крестьянскихъ 64, ревизскихъ душъ мужскаго пола 478, женскаго 426; въ томъ числѣ: духовныхъ 8 мужскаго пола и 8 женскаго, чиншевой шляхты 88 мужскаго пола и 72 женскаго и коронныхъ крестьянъ 382 мужскаго пола и 346 женскаго. Земли было: пахатной господской 642 десятины и крестьянской 1,800, сѣнокосной перваго рода 300 десят., послѣдней 600 десят., лѣса показано 1,000 десят.; изъ промышленныхъ заведеній въ мѣстечкѣ было: пивоварня, винокурня, 2 плотинныя мельницы, 20 деревянныхъ лавокъ и 3 корчмы; дохода мѣстечко приносило владѣльцу до 25,000 злотыхъ.

Въ 1824 году назначенъ былъ тогдашнему Епископу преемникъ съ правомъ наследованія Фастовскаго имѣнія, а по смерти послѣдняго, Фастовъ съ принадлежащими къ нему селеніями, перешелъ въ 1845 году въ казенное вѣдомство.

По послѣдней ревизіи въ мѣстечкѣ считается жителей мужскаго пола 1,714, а женскаго 1,552; въ томъ числѣ: Евреевъ мужскаго пола 1,302 и женскаго 1,397; слѣдовательно въ продолженіе 40 лѣтъ народонаселеніе Фастова возрасло слишкомъ вчетверо. Домовъ въ немъ 200, церквей 2, костелъ, Еврейская синагога и 2 Еврейскіе молитвенные дома. Положеніе Фастова на большой караванной дорогѣ изъ Бердичева въ Кіевъ и на торговой изъ этого мѣстечка тоже въ Кіевъ привлекаетъ на этотъ пунктъ довольно значительные торговые обороты, основанные преимущественно на пригонѣ скота, на сѣлѣ и лошадахъ, закупаемыхъ здѣсь большими партіями разными промышленниками.

Эти обороты производятся на годовыхъ ярманкахъ, которыхъ въ Фастовѣ бывасть 6; въ послѣднія 5 лѣтъ было на нихъ привезено и продано товаровъ на слѣдующія суммы:

	Привезено.	Продано.
Въ 1842 году . . . . .	56,796	20,953
— 1843 — . . . . .	160,000	120,000
— 1844 — . . . . .	218,110	139,315
— 1845 — . . . . .	131,857	103,140
— 1846 — . . . . .	149,790	98,285

**Въ Скаиреномъ уездѣ.**

*М. Паволочъ.*

Паволочъ расположена на гористыхъ берегахъ рѣчекъ Паволочи и Раставицы; въ разстояніи: отъ Бердичева на 60 верстъ, Коростышева 70, Бруслова 50, Ходоркова 30, Карпина 25, Ружина 15 верстъ. Это мѣстечко извѣстно въ Малороссійской исторіи съ XVI столѣтія, какъ собственность извѣстнаго образователя Запорожской Сѣчи Евстафія Дашкевича. До времени Богдана Хмѣльницкаго, Паволочъ была однимъ изъ важнѣйшихъ Украинскихъ городовъ и выставляла отъ себя цѣлый полкъ войска. Въ продолженіи войны съ Поляками, Хмѣльницкій, послѣ несчастнаго сраженія при Берестечкѣ, пробылъ нѣсколько дней въ Паволочи. По сю пору сохранились остатки и слѣды старинныхъ укрѣпленій на этомъ пунктѣ. Старый посадь Паволочи окруженъ съ трехъ сторонъ рѣчкою Раставицей и съ четвертой сѣверной стороны оба берега рѣчки соединены высокимъ валомъ со рвомъ. Этотъ валъ въ старину былъ укрѣпленъ частоколомъ и башнею съ воротами, передъ которыми стояли рогатки. Въ южной части стараго посада, надъ рѣчкою, на высокомъ мысѣ, возвышается замковище, отдѣленное отъ мѣстечка рвомъ и валомъ. Замокъ состоятъ изъ деревянныхъ строеній и былъ обнесенъ тройнымъ рядомъ частокола, изъ замковища къ сѣверу видна могила, называемая Ивановой, на ней стоялъ казакъ съ вежою, которою подавалъ сигналы горожанамъ, когда видѣлъ подступающихъ Татаръ.

Теперь Паволочъ, какъ частное мѣстечко, замѣчательно только большимъ числомъ, хотя и незначительныхъ оборотами, годовыхъ ярманокъ, которыхъ бываетъ въ немъ, какъ показано въ таблицѣ, до 21. Въ продолженіи послѣднихъ пяти лѣтъ обороты на нихъ были слѣдующіе.

	П р и в е з е н о .	П р о д а н о .
Въ 1842 году . . . . .	20,900	11,400
— 1843 — . . . . .	19,270	11,360
— 1844 — . . . . .	17,050	13,290
— 1845 — . . . . .	18,660	11,330
— 1846 — . . . . .	19,600	13,400

*М. Ходорковъ.*

Оно существовало уже въ XVII столѣтїи и само по себѣ не представляетъ ничего замѣчательнаго; но близъ него къ сѣверу есть урочище *Грутокъ*, въ которомъ донынѣ сохранились обширныя земляныя укрѣпленія. Они образуютъ два редута замкнутыхъ одинъ въ другомъ; меньшій, т. е. внутреннїй редутъ, имѣетъ по валу до двухъ верстъ окружности. Мѣстное преданїе говоритъ, что во время нашествїя Батяя здѣсь погнано сорокъ тысячъ народа, спасавшагося изъ разоренныхъ селенїй въ лѣса и окопавшихся здѣсь валами.

*Въ Бердичевскомъ уѣздѣ.*

*М. Махновка.*

Бывшїй уѣздный городъ, а нынѣ мѣстечко Махновка, лежитъ въ Бердичевскомъ уѣздѣ у границъ губернїй Подольской и Волынской, на лѣвомъ берегу р. Гниломати, въ 189 верстахъ отъ Кіева и въ 20 отъ Бердичева. Изъ исторической книги и изъ другихъ документовъ старой Махновской Георгіевской церкви видно, что Махновка находилась прежде на правой сторонѣ р. Гниломати, гдѣ нынѣшнее предмѣстье старой Махновки, составляла частную собственность помещиковъ Тышкевичей, отъ которыхъ вмѣстѣ съ Бердичевымъ и другими имѣніями перешла по наследству во владѣніе Князей Радзивиловъ; нынѣ же Махновка раздѣлена между многими частными владѣльцами, вслѣдствіе конкурсовъ по долгамъ. Настоящее заселеніе Махновки относится къ концу прошлаго столѣтїя. Тогдашнїй владѣлецъ Графъ Потоцкїй, большой любитель построекъ, по примѣру родственника своего недалеко устроивающаго съ огромными издержками извѣстное помѣстье Тульчинъ, предпринялъ устроить въ такую же ногу резиденцію свою Махновку. И дѣйствительно онъ построилъ въ ней много каменныхъ зданїй: костель, разныя общественныя зданія, домъ для своего управленія, для помѣщенїй разныхъ должностныхъ и т. п. и господскїй домъ съ обширными пристройками. Онъ же испросилъ позволенїя о переименованїи Махновки изъ селенїя въ мѣстечко и разными выгодами и льготами привлекъ туда изъ Бердичева и другихъ мѣстъ множество Евреевъ для поселенія. Старанїя, а еще болѣе огромныя издержки владѣльца имѣли успѣхъ, и въ то время Махновка, особенно по учрежденїи въ немъ уѣздныхъ присутственныхъ мѣстъ, имѣла видъ порядочнаго и опрятнаго городка, называвшагося тогда, по большому числу каменныхъ строенїй, каменною Махновкою. Между тѣмъ сильное развитїе торговли въ Бердичевѣ стало привлекать въ него отовсюду достаточныхъ и

бѣдныхъ Евреевъ и въ той же мѣрѣ пуетъла Махновка, упала ея торговля и промышленность. Заботливый владѣлецъ разорился; имѣніе перешло въ другія руки и жители остались при однихъ собственныхъ средствахъ. Сильный пожаръ истребилъ въ 1841 г. половину каменныхъ зданій, а въ 1846 г. переведены всѣ уѣздныя присутственныя мѣста изъ Махновки въ Бердичевъ. Такимъ образомъ этотъ городъ упалъ на степень обыкновеннаго мѣстечка, уступающаго своимъ торговымъ и промышленнымъ значеніемъ многимъ другимъ мѣстечкамъ. Будучи удалена отъ торговыхъ путей и непроизводя ничего особеннаго, Махновка, кажется, останется надолго въ настоящемъ своемъ положеніи.

Нынѣ она занимаетъ пространства до 2,245 дес., изъ которыхъ 100 дес. подъ усадьбами и выгонами, сверхъ того 2,232 дес. пахатной земли, 74 дес. сѣнокоса и 39 дес. подъ рѣкою, дорогами и болотомъ. Домовъ казенныхъ 2, оба каменные; церквей 4, изъ которыхъ 2 деревянныя—Православнаго исповѣданія и двѣ каменныя Римско-Католическаго, сверхъ того одна Лютеранская часовня и 4 молитвенныя Еврейскіе дома; частныхъ домовъ 419, изъ нихъ 6 домовъ каменныхъ.

Народонаселеніе въ 1845 году простиралось до 4,250 душъ обоюга пола, изъ которыхъ: Православнаго исповѣданія 1,082, Римско-Католическаго 1,157, Лютеранскаго 22, Еврейскаго закона до 2,000 душъ. По состояніямъ они распределяются слѣдующимъ образомъ:

	Мужскаго пола.	Женскаго пола.
Дворянъ: потомственныхъ, утвержденныхъ		
Герольдіею . . . . .	6	9
перваго разряда . . . . .	68	41
втораго — . . . . .	67	72
Духовныхъ: священно и церковно-служителей.	17	22
Купцовъ: изъ Христіанъ . . . . .	2	1
— Евреевъ . . . . .	33	28
Мѣщанъ: Христіанъ . . . . .	264	226
— Евреевъ . . . . .	844	1,077
Гражданъ . . . . .	155	153
Дворовыхъ людей . . . . .	37	62
Отставныхъ солдатъ съ семействами . . . . .	40	32
Безсрочно-отпускныхъ . . . . .	7	.
Помѣщичьихъ крестьянъ . . . . .	350	370

Въ 1797 г. въ Махновкѣ было мѣщанъ мужескаго пола 1,512, въ томъ числѣ: 526 Христіанъ и 986 Евреевъ, слѣдовательно число первыхъ уменьшилось нынѣ на 262, а послѣднихъ на 142 души.

Самостоятельной торговли, ни промышленности, въ Махновкѣ не существуетъ. Всѣ товары для мѣстнаго потребленія привозятся изъ Бердичева; тамъ же покупаются и матеріалы для ремесленныхъ издѣлій. Лавокъ 31, есть двѣ каретныя фабрики, которыхъ издѣлія оцѣниваются въ 1,500 р. сер., одна вольная аптека, кондитерская, вмѣстѣ и трактиръ и 30 питейныхъ домовъ.

Ремесленниковъ 75, изъ нихъ: 5 столяровъ, 8 плотниковъ, 6 кузнецовъ, 1 лакировщикъ, 1 бронзовщикъ, 4 часовщика, 24 портныхъ и 26 саножниковъ.

Изъ общественныхъ заведеній была одна только больница, на содержаніи Кіевскаго Приказа; въ ней пользовалось до 200 человекъ въ годъ; въ томъ числѣ и больные изъ мѣстной Инвалидной команды и изъ проходящихъ войскъ; впоследствии и эта больница упразднена. Полиція, по переводеніи присутственныхъ мѣстъ въ Бердичевъ, оставлена въ Махновкѣ на прежнемъ положеніи. Больше нечего сказать объ этомъ мѣстечкѣ.

### *Въ Таращанскомъ уѣздѣ.*

Въ историческомъ отношеніи въ этой мѣстности замѣчательно только с. *Льсовки*: оно въ 4 верстахъ отъ Таращи и расположено между высокими горами, окруженными лѣсомъ. Тамашніе жители утверждаютъ, что нхъ село было нѣкогда городомъ того же имени, въ которомъ жили страшные въ свое время Льсовскіе казаки; показываютъ и мѣсто, гдѣ былъ замокъ, на высокой крутой горѣ, оконченной валомъ и прорытой въ разныхъ направленіяхъ подземными ходами. Въ одномъ старинномъ актѣ дѣйствительно упоминается о Казацкомъ городѣ *Льсовкахъ*. Этотъ городъ, по мѣстному преданію, былъ построенъ на мѣстѣ древняго города *Самбора*, разореннаго неприятелемъ, послѣ чего городище Самборское долго оставалось пустымъ, и заселилось мало по малу пришельцами. Однажды въ это новое селеніе пришелъ изъ какой-то далекой стороны старикъ взглянуть на то мѣсто, гдѣ нѣкогда стоялъ родной его братъ и указалъ жителямъ мѣсто, гдѣ была тогда церковь Св. Троицы. Жители построили тамъ маленькую часовню и до сихъ поръ поддерживаютъ и починкою и перестройкой. Въ Галиціи и теперь существуетъ городъ Самборъ, и полагаютъ не безъ основанія, что Галичане, выведенные въ Кіевскую землю Великимъ Княземъ Ярославомъ, были здѣсь поселены и назвали свое селеніе Самборомъ, въ память о родинѣ. Замѣчательно, что въ Льсовичахъ и теперь есть нѣсколько

часть I.

кресты, называющіяся *Самборками*. Черезъ Лысовичи течеть рѣчка *Кутлуй*, наименованная Тамурь-Кутлуй, внука Урусъ-Хана, который въ 1399 г., мѣся Витовту, за помощь оказанную имъ Тохтамышу, доходилъ съ войскомъ до Киева и ввелъ съ него скупу 3,000 рублей.

*Въ Звенигородскомъ уѣздѣ.*

*М. Лысянка.*

Лысянка лежитъ при впаденіи рѣчки того же имени въ Тиничь, на почтовой дорогѣ, изъ Киева въ Одесу, на разстояніи отъ соседнихъ мѣстечекъ: Олышской 30 верстъ, Романовки 20, Рыжановки 20, Винограда 20, Боярки 25 и Богуслава 35 верстъ.

Это мѣстечко заселено первоначально Русскимъ воеводой Яномъ Даниловичемъ, по привилегіи Короля Сигизмунда III, данной въ 1622 году, на слѣдующіи основанія: 1) Король позволяеть заложить мѣстечко на урочищѣ Лысянкѣ, лежащемъ на границѣ съ землями Татарскими и на самомъ пути (Татарскомъ) въ Польшу. 2) Даетъ мѣщанамъ Лысянскимъ Магдебургское право, позволяя имъ избирать изъ среди себя Войту, Бургомистра и Совѣтника съ вѣдома замковаго Начальства. 3) Они должны отгородиться заборами и укрѣпиться башнями, также выстроить Ратушу. 4) Дозволяется имъ пользоваться всячески землями въ продолженіи 24 лѣтъ, а дичь въ лѣсахъ и рыбу въ рѣкахъ свободно ловить и по прошествіи 24 лѣтъ, но съ тѣмъ, чтобы промышленники давали въ замокъ десятую рыбу, или поклонъ съ добычи, какъ въ другихъ мѣстечкахъ заведено; въ городскихъ же прудахъ позволяется ловить рыбу только на 4 года. 5) По прошествіи льготныхъ лѣтъ каждый желающій курить водку обязанъ платить по одному золоту отъ котла. 6) Каждый мѣщанинъ обязанъ имѣть доброе ружье, два фунта пороха и копу (60) пуль, подъ страхомъ наказанія отъ замковаго Начальства за невѣніе. Съ этимъ оружіемъ мѣщане должны, по объявленію старосты, идти безъ всякихъ отговорокъ, съ подстаростою, туда, гдѣ будетъ стоять Королевскій лагерь, или на другое мѣсто по назначенію. 7) Позволяется мѣщанамъ, если бы кому изъ нихъ не полюбилось жить въ Лысянкѣ, переселяться въ другія мѣста, а домъ свой и другое имущество продать, дать, подарить по своему произволу, лишь бы не стороннему кому либо и не казакамъ, причемъ заплатить *выходнаго* войту и замковому Начальству по шести литовскихъ грошей. 8) Каждый мѣщанинъ, женясь самъ или жена и выходя замужъ своихъ дѣтей, долженъ платить *поемлицы* кувину за дѣвку, а



за ядову, какъ въ мѣстечкахъ Корсуна и Стеблевѣ платятъ. По этой привилегіи можно составить общее понятіе о старинномъ устройствѣ болышей части здѣшнихъ мѣстечекъ, основанныхъ, съ тою же цѣлью и на подобныхъ же положеніяхъ, какъ и Лысянка.

Во время казачества это мѣстечко, или скорѣе городъ, былъ замѣчательно славенъ многолюдствомъ и воинственностію жителей, такъ что, по словамъ одного лѣтописца, Татары не смѣли приближаться къ нему на сто верстъ.

Впродолженіе Дорошенковыхъ войнъ, Лысянка нѣсколько разъ была опустошена и разорена, и жители разбѣгались *«страхомъ лишь прикрыты»*, какъ говоритъ лѣтописецъ.

Но укрѣпленія остались, и во заселеніи вновь мѣстечка; они долго еще служили имъ защитою среди внутреннихъ смутъ.

Въ 1768 году, во время возстанія гайдамаковъ, эти укрѣпленія состояли изъ каменнаго четырехъугольнаго замка съ башнями на углахъ, вооруженныя и гаковницами и ислѣдней пушками; онъ былъ окруженъ высокими частоколомъ, и защищался значительнымъ гарнизономъ, имѣя притомъ много военныхъ припасовъ. Несмотря на то, гайдамаки нашли средство заставить отворить себѣ ворота и, овладѣвъ замкомъ, истребили множество укрывавшихся въ немъ шляхтичей и жидовъ и разграбили все имущество. Но возмездіе было жестокое. Предводитель Польскаго отряда Стемпковский повѣсилъ въ Лысянкѣ 600 гайдамаковъ, участвовавшихъ съ полкомъ Гонты въ Уманьской рѣзнь. Эта ужасная казнь одѣлала такое впечатлѣніе на Лысянскихъ жителей, что до сихъ поръ тамошніи дѣтки, между цвѣтными лентами, вылетаютъ въ носу одну ленту черную, въ память объ этомъ событіи.

О Лысянкѣ можно еще сказать, что въ немъ на правомъ берегу Горскаго-Тикича выводятъ съ окрестныхъ высотъ желѣзные ключи, которые сходятся въ одинъ общій резервуаръ, а оттуда проведены въ ванны, устроенныя въ особомъ зданіи. Оно длиною въ 30 сажень, шириною въ 6 сажень и раздѣлено на 6 номеровъ. Но это была неудачная попытка привлечь сюда больныхъ для пользованія минеральною водою; ибо теперь ключи и строения оставлены и никѣмъ не посѣщаются.

### Въ Тисиринскомъ уездѣ.

*М. Крыловъ.*

Казенное мѣстечко лежитъ на лѣвой сторонѣ запруженной во мѣстѣхъ мѣстахъ р. Тисмына, въ 4 верстахъ отъ впаденія ея въ Днѣпръ. Ближайшія къ

Крылову торговля мѣста: Херсонской губерніи посадъ Ново-Георгіевскъ — въ полуверстѣ за р. Тясминомъ и Полтавской губерніи посадъ Гродискъ — за Днѣпромъ въ 14 верстахъ.

Земля, на которой расположенъ Крыловъ, въ старину принадлежала Чигирину, хотя разстояніе между ними не менѣе 36 верстѣ. По возстановленіи Чигиринна окрестности его стали мало по малу заселяться и хуторами и разными осѣдлостями, изъ которыхъ въ началѣ XVII столѣтія образовалось отдѣльное мѣстечко. Оно получило право и городское устройство по привилегіи Сигизмунда III, данной въ 1616 г. по просьбѣ старосты Чигиринскаго Даниловича. Крыловскіе жители освобождены этою грамотою на 30 лѣтъ отъ всѣхъ податей и пошлицъ. Ихъ земли отдѣлены отъ Чигиринскихъ и простирались даже за Днѣпръ, на значительное пространство, но, вслѣдствіе разграниченія земель Русскихъ отъ Польскихъ по Андрусовскому договору 1667 г. и Московскому 1686 г., за-Днѣпровскіе грунты отошли къ Россіи и на нихъ образовалась Русская слобода при Днѣпрѣ, напротивъ Польскаго Крылова, расположеннаго тогда тоже на Днѣпрѣ. По сию сторону предоставлено Крыловскимъ жителямъ пользоваться землями и расселяться на нихъ хуторами до самаго Кременчуга.

Тюю же привилегіей даны: право Магдебургское и собственный судъ и рашава; дозволено построить Ратушу, вѣсы, войскобойни, лавки, имѣть по два торгова въ недѣлю и по три годовыя ярманки, содержать перевозъ на Днѣпрѣ и корчмы и вольно продавать всякіе напитки. Жидамъ запрещено проживать въ этомъ мѣстечкѣ, имѣть дома и торговать чѣмъ бы то ни было.

Въ ревизской описи, сдѣланной въ томъ же 1616 г. Чигиринскому старосту, сказано, что Крыловъ — недавно устроенное мѣстечко, не болѣе года, лежитъ у впаденія р. Тясмина въ Днѣпръ на Татарской переправѣ; домовъ въ немъ 200, жители никакихъ повинностей не платятъ. По другой ревизіи три года спустя, въ 1621 г. считалось въ немъ жителей 50 мѣщанъ и 400 казаковъ. Какъ пограничное мѣстечко, Крыловъ хотя и укрѣпленный замкомъ вмѣстѣ съ другими при-Днѣпровскими мѣстами, былъ часто разоряемъ и во время переговоровъ о границахъ между Россіей и Польшей въ 1667 г. и 1686 г. упоминается какъ опустѣлое городище.

Впродолженіи XVII столѣтія оны раздѣлялъ общую участь здѣшнихъ мѣстечекъ, утратившихъ прежнія свои права и подпавшихъ произвольной власти старостъ и мѣстныхъ представителей ихъ замковыхъ Начальниковъ. Въ концѣ XVIII столѣтія старинныя права Крылова, какъ и другихъ городовъ и мѣстечекъ, были возстановлены особою привилегіею Станислава Августа въ 1792

г., а по присоединеніи края къ Россіи, Крыловъ, въ составѣ Чигиринскаго староства, поступилъ въ казенныя имѣнія. Последнимъ временнымъ владѣльцемъ его былъ Графъ Канкринъ. Такимъ же образомъ возникло, процвѣтало на нѣкоторое время, упало и возстановилось въ иномъ видѣ другое мѣстечко. Медвѣдовка на протокѣ того же имени, впадающемъ въ Тясминъ, въ 25 верстахъ отъ Чигирина. Также какъ и Крыловъ оно образовалось на грунтахъ этого города изъ хуторовъ, въ которыхъ поселялись его жители и долго считалось предмѣстьемъ или принадлежностью Чигирина. Замѣтимъ при этомъ случай, какъ быстро расселился народъ на этихъ плодородныхъ земляхъ, когда водворялось въ краю временное спокойствіе или строились на опасныхъ пунктахъ замиа, выдававшие защиту жителямъ.

Въ 1589 году самъ Чигиринъ былъ совершенно пустымъ городищемъ, на заселеніе котораго выдана тогда привиллегія, а 25 лѣтъ спустя населеніе его не могло уже вмѣститься въ чертѣ города и распространилось хуторами и осѣдлостями въ одну сторону на 36 верстѣ, гдѣ образовало особое мѣстечко Крыловъ, а въ другую—на 23 верстѣ и изъ выселенцовъ составилось еще мѣстечко Медвѣдовка, промежутки вѣроятно тоже заселены были, какъ показываетъ названіе многихъ тамошнихъ урочищъ. Приволье мѣстности и плодородіе почвы достаточно объясняютъ это быстрое заселеніе здѣшнихъ пустырей.

Кромѣ озлаченныхъ мѣстечекъ, въ Чигиринскомъ уѣздѣ есть еще нѣсколько селеній, замѣчательныя по событіямъ, въ нихъ происшедшимъ. Таковы Боровица и Субботово.

Первое на Днѣпрѣ было прежде мѣстечкомъ и принадлежало къ составу Черкаскаго староства. По ревизіи 1622 г. въ немъ было 70 мѣщанскихъ послужныхъ домовъ, не считая казацкихъ; во время первой казацкой войны въ 1637 г. казаки, подозрѣвая своихъ старшинъ въ преданности Полякамъ Савву Куневича и Федора Опушкевича, убили ихъ подъ Боровицей, а другихъ отрубили. Потомъ, будучи разбиты Потоцкимъ подъ Кумейками, отступили къ Боровицѣ и оказались здѣсь. Польское войско осадило ихъ и казаки должны были сдаться и выдать своего Гетмана Павлюка и четырехъ старшинъ, съ условіемъ, чтобы имъ сохранена была жизнь, а права казацкія ни въ чемъ не были бы нарушены. Но Поляки не сдержали ни того ни другаго условія: Гетманъ и старшины были казнены въ Варшавѣ въ 1638 г., а права казаковъ уничтожены. Послѣ того при Боровицѣ было еще нѣсколько битвъ во время Чигиринскаго похода при Гетманѣ Самойловичѣ. По ревизіи 1765 года въ этомъ мѣстечкѣ было 116 избъ и 90 паръ воловъ.

С. Субботово --возлѣ Чигиряна, принадлежало Богдану Хмельницкому, и отъ него охвачено Поляками, что было первымъ поводомъ къ кровопролитной войнѣ, столь невыгодно кончившейся для Польши. Въ эти событія подробно описаны въ исторіи Малороссіи, и мы повторять ихъ здѣсь не станемъ. Дѣнь, въ которомъ жилъ Хмельницкій, стоялъ на высокой горѣ и былъ укрепленъ валомъ и частомоломъ, какъ большая часть усадебъ тогдашнихъ помещиковъ. Теперь едва замѣтенъ слѣдъ фундамента; но каменная церковь, построенная Хмельницкимъ близъ своего дома, еще цѣла.

Упомянемъ еще о *Матренинскомъ Св. Троицы* мужскомъ монастырѣ, бывшемъ главнымъ пристанищемъ гайдамаковъ въ 1768 г. Этотъ монастырь окруженъ двумя весьма древними окопами, изъ которыхъ большій — въ нѣсколько верстъ протяженіемъ. Рассказываютъ, что когда гайдамаки собрались въ Матренинскомъ лѣсу, они сдѣлали себѣ тамъ *Скъ*; выбрали такое мѣсто, что съ трехъ сторонъ были пропасти, а съ четвертой поставили башню и вокругъ обрубилась лѣсомъ, т. е. засѣками. Посреди Сѣчи насыпали кучу денегъ и перекрестили ее ниткою, прикрѣпленною по концамъ къ четыремъ кольшкамъ, а вокругъ ходилъ казакъ. Недалеко отъ Сѣчи въ томъ же лѣсу было устроено другое мѣсто *Скъ*, для созыва въ случаѣ тревоги ударами молота въ котель, или казанъ, висѣвшій на дубу; возлѣ Скъ была *жмакъ* — огороженное мѣсто, гдѣ паслись кони, а отсюда, въ верстахъ въ трехъ къ сторонѣ мѣстечка Жаботина, одно мѣсто на высокой могилѣ или курганѣ называлось *суббище*; сюда сходились гайдамаки разговаривать, играть въ карты, пить мѣсяки.

### Въ Черкасскомъ уѣздѣ.

#### *М. Мошны.*

Это мѣстечко лежитъ на низменной нѣсколько болотистой равнинѣ при р. тогоже имени, въ трехъ верстахъ отъ Днѣпра, а отъ соседнихъ мѣстечекъ: Мижирича въ 30 верстахъ, Городища 35 и Смѣлой въ 50; принадлежитъ князю Воронцову. О Мошнахъ въ первый разъ упоминается въ книгѣ Большому Чертежу, составленной въ 1627 г. «А ниже Домонтова по правой сторонѣ Днѣпра, на р. на Мошны отъ Днѣпра три версты градъ Мошны Вышневцага». Въ историческомъ отношеніи Мошны не представляютъ ничего замѣчательнаго, развѣ только то, что въ тамошнемъ монастырѣ скрывался знаменитый Юрій Хмельницкій, сынъ Богдана, сдѣлавшійся изъ Гетмана монахомъ.

Гораздо значительнѣе Мошны въ настоящее время, по своему прекрасному мѣстоположенію и огромному парку, усроенному тамъ владѣльцемъ. Приводимъ здѣсь короткое описаніе его, сдѣланное въ 1844 г. однимъ путешественникомъ.

Въ самомъ мѣстечкѣ, посреди деревянныхъ строеній, возвышается церковь прекрасной готической архитектуры, съ высокою при ней башнею; эти красивыя зданія составляютъ, особенно издали, лучшее украшеніе мѣстности, на которой расположены Мошны. Верстахъ въ двухъ за мѣстечкомъ тянутся непрерывною полосою горы, называемыя Мошногоры, по которымъ расположенъ паркъ. Покрытыя деревьями на равныхъ планахъ онѣ также живописны вблизи, какъ и издали. Эта цѣпь лѣсистыхъ холмовъ идетъ въ обѣ стороны на далекое пространство; съ правой стороны она загибается, а изъ-за нее выказываются блѣдныя полосы отдаленныхъ плановъ; съ лѣвой круго обрывается утесомъ, на которомъ возвышается прекрасная колонна такъ-называемой *Святославской башни*. Прямо, среди горъ, видѣются въ одномъ мѣстѣ кровля Княжескаго дома, а въ другомъ нѣсколько бѣлыхъ колоннъ греческой ротонды. У подножыя горъ выстроено нѣсколько домиковъ и другихъ строеній для зрителя парка. Пышкомъ обойти весь этотъ паркъ трудно, по чрезвычайной его обширности и неровностямъ мѣстоположенія; потому держать при немъ для посѣтителей нѣсколько легкихъ кабриолетовъ, въ которые впрягаютъ по двѣ маленькія англизированныя лошади, пріученныя ѣздить по крутизнамъ. Отъ вѣзда въ паркъ въ легкія ворота идетъ въ верхъ аллея изъ разныхъ мелколиственныхъ деревьевъ, послѣ нѣсколькихъ поворотовъ открывается Княжескій домъ, окруженный галлерейками, увитыми плющемъ и пятилиственникомъ, такъ, что всѣ почти стѣны покрыты зеленью. Напротивъ дома расположены между деревьями красивыя клумбы. Въ домѣ много портретовъ Царей Русскихъ, Малороссійскихъ Гетмановъ и членовъ фамиліи владѣльца; большая ихъ часть замѣчательной живописи. Отъ дома дорога ведетъ вверхъ, на горы, надъ крутыми скалами поросшими лѣсомъ. Чѣмъ далѣе, тѣмъ болѣе встрѣчается неровностей въ мѣстоположеніи; покато-сти становятся круче, образуя частые прорывы, черезъ которые открывается вдали какъ будто подернутые туманомъ луга и блѣдныя полосы за-Дняпровскихъ лѣсовъ. Посреди этой дикой мѣстности вдругъ является та самая греческая ротонда, которая видна была издали со стороны мѣстечка съ вер-ху ротонды, куда ведутъ гранитныя ступеньки, открывается чудесный видъ на поля, луга, лѣса и мѣстечко съ его прекрасною церковью и башней. Все

это кажется въ миниаторныхъ размѣрахъ по огромности всей картины. Въ паркѣ есть звѣринецъ, обнесенный высокимъ заборомъ. У стрельчатыхъ воротъ стоитъ маморосѣйская хатка для сторожа; ея соломенная кровля подперта дубовыми столбами, по которымъ повой вѣтся, взбирается на кровлю и оплетаетъ его зеленою сѣткою; отъ воротъ влѣво выстроены домики для ламъ, которыхъ загоняютъ туда на ночь для безопасности отъ волковъ, потому, что, несмотря на высокой заборъ, они забираются иногда въ звѣринецъ и истребляютъ дикихъ козъ. Кромѣ ламъ есть еще въ звѣринцѣ множество звѣрковъ изъ породы козъ, называемыхъ даниели; они спокойно ходятъ въ двадцати шагахъ отъ посетителей и нимало ни пугливы. Лама величиною съ небольшого лошака и похожа видомъ на овцу; шерсть на нихъ черная, рыжая или сѣрая, хвостъ короткій, шея длинная, голова маленькая. Посреди звѣринца построены такъ называемый домъ Ольги: низенькій, въ старинномъ вкусѣ, съ простыми дубовыми украшеніями и такою же мебелью, соответственной характеру цѣлаго зданія. Тамъ есть нѣсколько картинъ оригинальныхъ Тиціана, Тенъера и другихъ славныхъ живописцевъ. Отъ домика идетъ глубокой, лѣсистый оврагъ, за которымъ простирается часть парка называемая Св. Боромъ. Отсюда съ горныхъ возвышенностей открываются обширные виды на Дивъръ и его луга и рощи. Мимо этихъ картинъ, надъ глубокими оврагами, подъ тѣнью дубовъ, вязовъ и липъ, поднимается дорога на такъ называемую Дѣдову гору, съ которой виденъ Мошинскій монастырь, лежащій въ глубокомъ удоли, между лѣсистыми горами; за монастыремъ видныются одни за другими сады, луга, лѣса и отдаленныя полосы на горизонтѣ. Не менѣе прекрасенъ видъ съ горы Стрелиць, составляющей одинъ изъ возвышеннѣйшихъ пунктовъ парка. Отсюда къ горѣ, называемой Софьина, идетъ дорога по узкому горному хребту. по обѣимъ сторонамъ котораго тянутся глубокіе овраги, расходящіеся извилинами, образуя множество живописныхъ пламовъ. Недалеко отсюда вправо открывается на возвышенности Святославова башня. Лѣстница въ 27 ступеней ведетъ въ круглую комнату перваго этажа башни. Она убрана дубовою мебелью въ вкусѣ среднихъ вѣковъ, стулья рѣзные, съ гербами владѣльца, на высокихъ спинкахъ. Четыре двери ведутъ изъ этой комнаты въ боковыя башенки съ амбразами въ стѣнахъ; на нѣсколько ступеней выше начинается платформа, на которой возвышается главная колонна башни. Эта платформа окружена зубчатою стѣнкою, черезъ которую открываются во всѣ стороны самыя обширныя и живописныя виды; но рамы ихъ раздвигаются еще болѣе, когда взглянуть на окрестность со второй платформы, къ которой ведетъ

лестница отъ первой. На самомъ вершѣ башни устроены стеклянный фонарь, въ которомъ горитъ по ночамъ огонь во время пребыванія владыка въ Мошанахъ. Отъ подошвы, башни до этого фонаря считается 158 ступеней.

Вообще можно сказать, что Мошенскій паркъ превосходить своею огромностью и широкимъ размахомъ картинъ всѣ другіе Украинскіе сады и парки, но ему недостаетъ нѣкъ лучшаго украшенія, которымъ такъ щедро одарены парки Блещерковскій и Уманскій, большіе пруды и фонтаны.

Мошны замѣчательны еще большимъ каналомъ, прокопаннымъ вдоль горы, на протяженіи 35 верстъ, для пропуса къ него болотной воды и рѣки Роси, чѣмъ осушилось нѣсколько тысячъ десятинъ болотъ, и доставлена жителямъ мѣстечка здоровая вода, въ которой до того они очень нуждались. Эта огромная работа произведена на счетъ владыка, его собственными крестьянами, но не въ счетъ барщины, а нѣкъ наемная работа; следовательно въ нѣкъ руки достался весь значительный капиталъ, назначенный на это полезное предприятие.

#### *М. Смѣла.*

*Смѣла* лежитъ на почтовой дорогѣ изъ г. Кіева въ Черкасы, и расположена на плоскости нѣсколько возвышенной, окруженной р. Тясминомъ, Ирднскимъ болотомъ и рѣкою Серебряною.

Смѣла считалась мѣстечкомъ еще при Королѣ Казимирѣ, но неизвѣстно, когда она основана. Имѣніе Смѣлянское, или Смѣляницана, издавна принадлежало Князьямъ Любомірскимъ, которые построили въ мѣстечкѣ деревянный замокъ и содержали въ немъ гарнизонъ, кромѣ того все мѣстечко было окопано кругомъ валомъ и обнесено частоколомъ. Но эти укрѣпленія не защитили жителей отъ гайдаковъ, которыхъ отрядъ въ 500 человекъ, подъ предводительствомъ Желъязна, овладѣлъ въ 1768 г. мѣстечкомъ и истребилъ въ немъ шляхту и жидовъ. Въ 1775 г. Король Станиславъ Августъ далъ м. Смѣлой привилегію на Магдебургское право и соответственное городское устройство. Въ это время Смѣла принадлежала еще фамиліи Любомірскихъ, но вскорѣ перешла отъ нихъ, посредствомъ брака, во владѣніе Кнзя Потемкина-Таврическаго, отъ котораго досталось по наслѣдству Графу Самойлову. Нынѣ же владѣетъ этимъ имѣніемъ покушкою Графиня Бобринская, урожденная Самойлова.

Этотъ послѣдній переходъ Смѣлы, во владѣніе настоящихъ владѣльцовъ, въ 1858 году составилъ эпоху и послужилъ къ выгудѣ для тамошнихъ жителей I.

телей и, можно сказать, для цѣлаго Черкаскаго уѣзда. До того времени торговая и промышленная дѣятельность Смѣлой ограничивалась крупчатыми, отлично устроенными на р. Тясминѣ мельницами, которыя не только снабжали мукою свой уѣздъ, но вырабатывали еще ее значительное количество для отправки въ Умань, Кременчугъ, Николаевъ и Одессу. Эта промышленность осталась и теперь въ хорошемъ состояніи, но вмѣстѣ съ тѣмъ, съ 1838 года предприимчивость и капиталы владѣльцевъ открыли тамъ множество новыхъ средствъ для торговыхъ оборотовъ, промысловъ и заработковъ значительному числу людей. Мы говоримъ о Смѣлянскихъ свеклосахарныхъ заведеніяхъ, занимающихъ первое мѣсто въ здѣшнемъ краю.

На устройство всѣхъ этихъ заведеній употреблено въ Смѣлѣ капиталовъ въ 434,000 р. сер. и для дѣйствія ихъ потребовалось до 2,200 работниковъ, которые вмѣстѣ съ машинами производятъ продуктовъ сашпкомъ на миллионъ р. сер. ежегодно. Такое огромное движеніе капиталовъ и требованіе рабочихъ рукъ на одномъ пунктѣ имѣло большое вліяніе на увеличеніе числа и благосостоянія Смѣлянскаго народонаселенія и окрестныхъ сельскихъ жителей; обыватели мѣстечка нашли удобное средство къ употребленію въ дѣло капиталовъ, собственныхъ и заемныхъ, знаній всякаго рода и простаго поденнаго труда; сельскимъ же обывателямъ, особенно изъ разряда козаевъ и бышнихъ огородниковъ и бобылей, нашли постоянные и хорошіе заработки въ обширномъ воздѣлываніи сахарной свѣкловицы. Теперь въ м. Смѣлой до 8,000 жителей обоего пола. Домовъ въ немъ 755, изъ числа которыхъ принадлежатъ: дворянамъ 65, купцамъ 8 (четыре Христіанамъ и четыре Евреямъ,) однодворцамъ и мѣщанамъ 60, мѣщанамъ Евреямъ 239, старообрядцамъ 31 и крестьянамъ 352 дома.

Въ мѣстечкѣ есть 3 Православныя церкви, Католическій костелъ и каплица, Старообрядческая часовня, Еврейская синагога и два молитвенные дома.

Лавокъ 60, одинъ трактиръ, 10 постоялыхъ домовъ. Промышленныхъ заведеній, кромѣ вышенаказанныхъ, принадлежащихъ владѣльцу, 2 винокурни, дистиллировка и 3 кирпичныхъ завода; вольнопромышленникамъ 2, кожевныхъ заводовъ два—для выжиги костей и 10 мельницъ, изъ которыхъ 2 крупчатки, 5 простыхъ вѣтряныхъ, одна машинная и двѣ полумашинныхъ.

Въ заключеніе сообщаемъ нѣсколько свѣдѣній объ остаткахъ старинны и нѣкоторыхъ мѣстныхъ преданіяхъ. Отъ давнихъ укрѣпленій уцѣлѣлъ такъ называемый замокъ; это четырехъ-угольное земляное укрѣпленіе съ четырьмя шанцами по угламъ, лежащее на возвышеніи, надъ прудомъ; урочище Смѣла



замѣчательно преданіями о какихъ-то княжескихъ дѣтяхъ: Юріѣ, Матронѣ и Домнѣ. Первый, рассказываютъ, построилъ домъ на горѣ, по сю пору называемой Юрьевой горою; дочь Матрона выстроила Матронинскій Монастырь, о которомъ упомянуто выше, а Домна насыпала Смѣлянскую плотину.

Въ Смѣлѣ есть частный архивъ прежнихъ владѣльцевъ Князей Любомірскихъ, заключающій въ себѣ любопытные документы, относящіеся къ началу XVI столѣтія.

Въ Черкасскомъ уѣздѣ замѣчательна еще мѣстность около селенія Бѣлое Озеро, лежащемъ къ югу отъ г. Черкасъ при большомъ озерѣ, называемомъ Бѣлымъ. Лѣтъ за двадцать снѣжкомъ въ этомъ озерѣ найденъ носъ отъ корабля, значительной величины и корабельный якорь, чѣмъ подтверждается некоторымъ образомъ предположеніе многихъ ученыхъ относительно пребыванія большой массы водъ на Украинской землѣ. Бопланъ говоритъ, «нѣкоторые ученые думаютъ, основываясь на доказательствахъ, смѣю сказать, не оспоримыхъ, что въ древнія времена Черное море не имѣло истока черезъ Константинопольскій проливъ, и равнины между Днѣпромъ и Московіей были покрыты водою. Якори и другія вещи открытыя за нѣсколько лѣтъ на берегахъ Сулы, близъ Лохвицы, подтверждаютъ эту догадку; притомъ же города, разсыянные на равнинахъ, едва ли старѣе нѣсколькихъ вѣковъ, а всѣ, безъ исключенія, развалины древнихъ замковъ и укрѣпленій лежатъ на горахъ и возвышенныхъ мѣстахъ. Это также заставляетъ думать, что мѣста ровныя были покрыты водою. Присоедините къ тому мѣдныя монеты, найденныя въ погребахъ разрушенныхъ замковъ; какъ бы то ни было, но равнина между Борисфеномъ и Московіей, за исключеніемъ сѣверныхъ береговъ Сулы, Ворсклы и Псла, имѣетъ почву илменную и песчаную, и рѣки на ней текутъ медленно, едва замѣтно. Если вспомнить присемъ быстрое стремленіе Чернаго моря черезъ проливъ Константинопольскій, вы убѣдитесь, что Украинскія равнины были некогда покрыты водою.» \* Таково мнѣніе, высказанное почти за двѣсти лѣтъ, и понынѣ оно остается почти въ той же степени вѣроятности.

### *Въ Каневскомъ уѣздѣ.*

#### *М. Богуславъ.*

Богуславъ лежитъ по обоимъ берегамъ р. Роси, между которыми сообщеніе производится посредствомъ парома. Лучшая часть мѣстечка съ ба-

\* Описаніе Украини, Боплана.

варомъ и дачами находится на лѣвомъ берегу, гористомъ и перерѣзанномъ во многихъ мѣстахъ глубокими оврагами. Отъ окрестныхъ мѣстечекъ Богуславъ находится въ разстояніи: отъ Медвина 18 верстъ, Шендировицъ 25, Стеблева 20, Корсуна 33, Таганчи 25, Козина 28 и Кошеватаго 16, а отъ Днѣпра въ 54 верстахъ.

Карамзинъ относитъ основаніе Богуслава ко времени княженія Ярославъ или Георгія Владиміровича, около 1032 г. Въ 1589 г. Богуславъ упоминается, какъ старостинское имѣніе, но дѣротно само мѣстечко было тогда, подобно другимъ городамъ, разорено и опустѣло, потому, что въ 1591 г. дана была тамошнему старостѣ Князю Острогскому привиллегія на заселеніе Богуслава въ подѣлу Королевскаго стола, т. е. на положеніи коронныхъ мѣстечекъ.

По люстраціи 1616 г. въ Богуславъ считалось уже 200 домовъ мѣщанскіхъ и 400 казачьихъ. Черезъ нѣсколько лѣтъ послѣ того въ 1620 году дана была этому мѣстечку другая подтвердительная привиллегія на Магдебургское право и другія вольности.

Съ этого времени не встрѣчается въ историческихъ документахъ никакихъ о немъ извѣстій до 1775 г. Когда опредѣленіемъ Польскаго сейма городъ Богуславъ съ принадлежащими къ нему селеніями изъ старостинскаго имѣнія обращено въ частное дворянское и подарено Королю Станиславу Августу, который въ 1777 г. передалъ его во владѣніе своего племянника, Князя Станислава Понятовскаго, но вмѣстѣ съ тѣмъ годъ спустя, далъ Богуславскимъ мѣщанамъ привиллегію, подтверждающую прежнія права ихъ наравнѣ съ другими вольными мѣстечками и городами. Это послѣднее обетательство дало поводъ къ длинному иску между обществомъ Богуславскихъ мѣщанъ и владѣльцемъ Графомъ Браницкимъ, купившимъ это имѣніе въ 1799 г. отъ Князя Понятовскаго; мѣщане, основываясь на вышеприведенныхъ привиллегіяхъ, домогались возстановленія данныхъ и подтвержденныхъ имъ правъ и освобожденія изъ частнаго владѣнія; но рѣшеніемъ Сената въ 1808 г. окончившимъ эту тяжбу, признано, что привиллегіи 1591 и 1620 г. силою конституціи 1695 г. не могли оставаться дѣйствительными, а послѣдняя подтвердительная привиллегія 1798 г. не заслуживаетъ вниманія и ничтожна, потому, что Король Станиславъ Августъ, получивши Богуславское имѣніе отъ Польской республики въ потомственное владѣніе и подаривши его, вмѣстѣ съ городомъ, въ 1777 г. Князю Понятовскому, не могъ уже послѣ того дѣлать какихъ либо распоряженій о подтвержденіи привиллегій, ибо сіе старство было тогда собственностью частнаго человека, а не республи-

ка или Короля. Мы привели это рѣшеніе, чтобы показать какой былъ взглядъ нашего правительства въ то время на старинныя права городовъ и мѣстечекъ въ новоприсоединенныхъ къ Россіи краяхъ. При учрежденіи Кіевской Губерніи въ 1797 г., Богуславъ былъ назначенъ уѣзднымъ городомъ нынѣшняго Каневского, а тогда Богуславскаго уѣзда. Въ то время въ немъ было 112 купцовъ, изъ числа которыхъ 90 изъ Христіанъ и 22 изъ Евреевъ и 3,998 мѣщанъ, въ томъ числѣ 2,732 Христіанъ и 1,266 Евреевъ мужескаго пола. Это населеніе, особенно число купцовъ, было весьма значительнымъ для мѣстечка 50 лѣтъ назадъ, и показываетъ, что Богуславъ былъ тогда важнымъ торговымъ пунктомъ; съ тѣхъ поръ онъ много упалъ, чему содѣйствовало вышеприведенное рѣшеніе процесса мѣщанскаго общества, отъ котораго оно почти уничтожилось. Переведеніе уѣздныхъ присутственныхъ мѣстъ въ 1837 г. изъ Богуслава въ г. Каневъ тоже уменьшило его населеніе и промышленную дѣятельность жителей.

Нынѣ въ Богуславѣ считается не болѣе 3,416 душъ мужескаго пола, въ томъ числѣ: дворянъ 38, купцовъ 3 гильдіи 14, мѣщанъ Христіанъ 420, мѣщанъ Евреевъ 2,569, однодворцевъ 96, разночинцевъ 68, крестьянъ 125, отставныхъ солдатъ 86. Сравнивая по классамъ съ вышеприведеннымъ населеніемъ 1797 г. находимъ, что число купцовъ уменьшилось нынѣ въ восемь разъ, а мѣщанъ Христіанъ слишкомъ въ шесть разъ; мѣсто убылыхъ заступили мѣщане Еврей, число которыхъ въ Богуславѣ удвоилось.

Церквей въ мѣстечкѣ: Православныхъ двѣ, обѣ деревянныя, и мужескій монастырь и Римско-Католическій каменный костелъ; Еврейскихъ синагогъ двѣ и пять молитвенныхъ школъ.

Казенныхъ домовъ, деревянныхъ, 4; частныхъ 848, изъ числа которыхъ 6 каменныхъ.

Лавокъ всѣхъ 40, въ томъ числѣ: съ красными и суконными товарами 11, желѣзныхъ 2 и съ мелочными товарами 27, питейныхъ домовъ 153, водяныхъ мельницъ 11, ремесленниковъ считается 72, изъ нихъ: портныхъ 16, сапожниковъ 32, кузнецовъ 22 и 2 столяра.

Въ Богуславѣ есть одно духовное училище, въ которомъ 6 учителей и 113 учениковъ, почтовая контора и провіантскій военный магазинъ.

Дохода мѣстечко приноситъ владѣльцу, оброчною платою за усадебную землю, питейнымъ откупомъ, платою за перевозъ на паромѣ и по другимъ статьямъ, до 10,000 р. сер.

*М. Корсунь.*

Это мѣстечко лежитъ при впаденіи р. Корсунки въ р. Рось, въ 43 верстахъ отъ г. Канева и въ 33 отъ м. Богуслава.

Корсунь упоминается Карамзинымъ \* въ числѣ городовъ, основанныхъ, какъ полагаютъ, Великимъ Княземъ Ярославомъ по р. Роси. Эти города заселены были плѣнными, выведенными Ярославомъ изъ Галиціи и Польши въ войну 1032 г. съ Мечиславомъ, сыномъ Болеслава Храбраго. Въ 1195 г. Корсунь считался уже однимъ изъ значительныхъ пограничныхъ городовъ, и Князья спорили между собою за право владѣнія имъ, вмѣстѣ съ другими городами: Торческомъ, Каневомъ, Трипольемъ и Богуславомъ.

Въ XIII, XIV и XV вѣкахъ Корсунь раздѣлялъ общую участь Украинскихъ городовъ, и оставался долгое время безлюднымъ и разореннымъ до 1584 г., когда дана Королемъ Баторіемъ привиллегія на укрѣпленіе и заселеніе г. Корсуни, эта привиллегія выдана по прошенію двухъ Князей Вишневецкихъ — одинъ былъ кастеляномъ Кіевскимъ, другой старостою Черкасскимъ и Каневскимъ; они представляли, что большую пользу должно было принести основаніе города на Корсунскомъ урочищѣ, лежащемъ на дорогѣ, по которой Татары имѣли обыкновеніе вторгаться въ Польшу. Жителямъ предоставлено пользоваться Магдебургскимъ правомъ съ устраненіемъ всѣхъ несогласныхъ съ нимъ правъ и обычаевъ Польскихъ и Русскихъ. Мѣщане освобождены отъ начальства и власти воеводъ, кастеляновъ, судей, подкоморныхъ, подсудковъ и другихъ земскихъ чиновниковъ по всѣмъ уголовнымъ и гражданскимъ дѣламъ, въ которыхъ должны были отвѣчать только передъ войтомъ и лавниками, отъ города избранными, а Войтъ передъ Королевскимъ судомъ. Мѣщане должны были во время войны выступать противъ непріятеля подъ командою старосты Войта. Впослѣдствіи Корсунскіе мѣщане получили въ 1592 г. отъ Сигизмунда III подтвердительную привиллегію и въ 1598 г. отъ него же другую привиллегію, изъ которой между прочимъ видно, что жители терпѣли разныя притѣсненія отъ посессоровъ Каневского Староства. По ревизіямъ этого староства считалось въ Корсунѣ въ 1616 г. казацкихъ домовъ 1,300; они не платили никакихъ податей и кромѣ военной службы не отбывали никакихъ повинностей; въ 1622 г. показано 262 мѣщанина, которые платили ежегодно чинша 178 злотыхъ, кромѣ того, какъ сказано въ ревизіи — великое множество казацкаго поселенія.

\* Т. II, примѣч. 30.

Во время войны при Гетманѣ Павлюкѣ, Корсунь принималъ дѣятельное участіе въ восстаніи противъ Поляковъ, такъ, что Польскій Гетманъ Конецпольскій, выступивъ противъ казаковъ къ Кумейкамъ, долженъ былъ сперва занять Корсунь, чтобы обезпечить себя съ тыла. Но болѣе всего Корсунь памятенъ побѣдою, одержанною Богданомъ Хмѣльницкимъ надъ Поляками близъ этого мѣстечка.

По современному дневнику Машковича, изданному Нѣмцевичемъ, \* это пораженіе произошло слѣдующимъ образомъ. Поляки ретируясь отъ Черкасъ къ Корсуню и Богуславу, остановились возлѣ Корсуни и хотѣли его сжечь, но встрѣтивъ сильный отпоръ со стороны казачьяго отряда, рѣшились отступить къ Богуславу. Хмѣльницкій, узнавши объ этомъ намѣреніи, зашелъ впередъ съ значительнымъ войскомъ къ одной узкой и лѣсистой долинкѣ, по названію Крутой Балкѣ, лежащей на пути Поляковъ. Въ одну ночь онъ перекропалъ эту долину поперечнымъ, глубокимъ рвомъ въ милю длиною и засѣлъ въ заросляхъ со всѣми силами, ожидая Поляковъ. Вскорѣ они явились, не соблюдая на походѣ никакихъ предосторожностей, въ большомъ безпорядкѣ. Начали спускаться съ крутыхъ горъ въ долину; артиллерія вперед, дойдя до рва, остановилась, тутъ закричали спускавшемуся обозу: стой! стой! но тяжело нагруженные возы не могли удержаться на крутизнѣ и ринулись въ долину со всего разгона, опрокидывая одинъ другихъ: люди, лошади, возы — все перемѣшалось въ безпорядкѣ. Въ эту пору вышелъ изъ засады Хмѣльницкій съ 40,000 войска, окружилъ со всѣхъ сторонъ Поляковъ, разбилъ наголову и взялъ въ плѣнъ обоеихъ гетмановъ, предводительствовавшихъ ими.

Объ одной Корсунской церкви сохранилось еще преданіе, относящееся къ храброму сподвижнику Хмѣльническаго, Полковнику Золотаренко. Когда онъ воевалъ въ Литвѣ съ отдѣльнымъ отрядомъ часто поражая непріятелей, объ немъ распространилась молва, будто ему помогаетъ чародѣйство, и что никакое оружіе его не беретъ. Когда Старый Быховъ былъ занятъ казаками, тамошніе ксендзы вынули серебряную пулю изъ церковной чаши, написали на ней какія-то таинственные буквы и подговорили своего органиста застрѣлить ею въ Золотаренка, когда онъ будетъ проѣзжать по улицѣ, обѣщая за эту услугу помѣстить дѣтей его въ духовныхъ школахъ. Такъ и сдѣлалось; органистъ, засѣвъ въ колокольнѣ, застрѣлилъ храбраго Полковника. Тѣло убитаго перевезли на родину Золотаренка, въ Корсунь, и тамъ, въ

\* Zbiór pamiatników o dawnej Polsce — t. V.

церкви Св. Николая, во время торжественнаго отпиванія шведъ погребеніемъ, случился пожаръ, отъ котораго по тѣснотѣ единственнаго входа, сгорѣло 430 человекъ и два священника. Это бѣдствіе долго было памятно Корсунскимъ жителямъ.

Корсунъ считался въ эту пору значительною крепостію въ Украинѣ, по-  
му, что въ немъ былъ арсеналъ казачьяго войска. Въ 7 Статѣй договора Юрія Хмельницкаго сказано, чтобы «гарматы (артиллеріи) войсковою быти въ Корсунѣ». По этой, вѣроятно, причинѣ въ новыхъ Переяславскихъ статьяхъ, заключенныхъ при избраніи Гетмана Саможловича, въ 1674 году назначено было сборное мѣсто для казацкихъ войскъ, въ случаѣ нашествія неприятеля, у р. Россавы, между Каневомъ и Корсуномъ: недостатокъ вооруженія въ войскѣ мочь быть тогда пополненъ изъ Корсунскаго арсенала.

Другимъ доказательствомъ важности Корсуна, какъ хорошо укрѣпленнаго мѣста, служитъ универсалъ 1675 г. Чигиринскаго Гетмана Дорошенка, въ которомъ Гетманъ уговариваетъ народъ не сдаваться Польскому Королю, не забравши жень, дѣтей и имущество, укрѣпиться въ Корсунѣ, куда отъ пріидеть къ нимъ на помощь съ многочисленною Татарскою ордою.

Послѣ того Турки нѣсколько разъ овладѣвали Корсуномъ и разоряли его; однако и во время Мазепы онъ считался еще крѣпкимъ пунктомъ, ибо занятъ былъ въ 1713 г. Палемъ и Самусемъ въ числѣ другихъ значительнѣйшихъ городовъ во время ссора съ Польскими магнатами о владѣніи Украиной.

По водвореніи въ краю послѣднихъ, Корсунъ подвергся одинаковой участи со всеми почти Украинскими городами, т. е. составлялъ одно изъ коронныхъ старостинскихъ имѣній, отдававшихся вельможамъ въ пожизненное владѣніе, пока наконецъ въ 1792 г. привилегіею Короля Станислава Августа онъ не былъ освобожденъ отъ вѣдомства старостинскаго суда.

Въ ревизіи 1765 г. Корсунъ описанъ слѣдующимъ образомъ: «хатъ въ немъ 172, вольныхъ 2; оскѣныя жиды не торгуютъ винитками, только платятъ чиншъ отъ 17 до 76 злотыхъ; за откупъ питейный и селитреныхъ заводовъ, на 6 котловъ, получается 15,200 злотыхъ. Замокъ Корсунскій изъ дрѣвле окруженъ квадратнымъ валомъ съ четырьмя бастіонами и глубокимъ ровомъ; на валу дубовый частаколь, мостъ со взводомъ; ворота со стрѣльницами; на воротахъ изба, на второмъ ея этажѣ лѣтнее жильѣ. Посреди замка домъ для Губернатора, и другія строенія.

Къ Корсунскому староству принадлежали еще въ то время мѣстечки: *Сак-мояка*, въ которой считалось тогда 78 хатъ, и *Кейтки*—135 хатъ. Доходъ отъ староства вчисленъ по той же ревизіи въ 57,508 злотыхъ. Въ это время Корсунскимъ староствомъ владѣлъ Князь Яблоновскій; а 15 лѣтъ спустя право на него пріобрѣтено Княземъ Станиславомъ Понятовскимъ. При этомъ владѣльцъ основано было въ Корсунѣ, замѣчательное по оригинальности идеи, заведеніе для обученія танцованью простолюдиновъ обоюго пола. Въ 1787 году Король Станиславъ Августъ, возвращаясь изъ Канева, видѣлся здѣсь съ Австрійскимъ Императоромъ Юзефомъ II, бывшимъ въ Херсонъ подъ именемъ Графа Фалкенштейна.

По присоединеніи здѣшняго края къ Россіи, Корсунское староство, заключающее въ себѣ нынѣ слишкомъ 8,000 ревизскихъ душъ мужескаго пола, было пожаловано въ 1799 году въ потомственное владѣніе Свѣтлѣйшему Князю Лопухину.

Теперь въ мѣстечкѣ Корсунѣ считается 333 дома, изъ которыхъ 8 каменныхъ. Замѣчательнъ въ немъ домъ владѣльца, расположенный въ мѣстѣ съ разными экономическими строеніями и съ паркомъ на каменистыхъ островахъ р. Росси, соединяющихся съ берегомъ рѣки мостомъ на аркахъ; есть кромѣ того еще 3 моста и 2 перевоза черезъ рѣку. Церквей въ мѣстечкѣ 2 Православныхъ, изъ нихъ одна каменная.

Жителей въ Корсунѣ обоюго пола считается 5,078, въ томъ числѣ: дворянъ 52, однодворцевъ 98, разночинцевъ 25, помѣщичьихъ крестьянъ 3,903 и Евреевъ 1,000.

Лавокъ деревянныхъ 11, питейныхъ домовъ 19 и суконная фабрика, описаніе которой отнесено къ прочимъ подобнымъ заведеніямъ.

Слѣды стариннаго многолюдства Корсуни до сихъ поръ являются во множествѣ человѣческихъ костей, находимыхъ въ землѣ при копаньи для фундаментовъ, погребовъ и т. п. Часто находили также старинныя золотыя и серебряныя вещи, монеты, медали, но все это долго переходило въ руки Евреевъ, которые, покупая эти древности за безцѣнокъ, тотчасъ переплавляли ихъ въ слитки, чтобы скрыть слѣды отъ поисковъ полиціи. Наконецъ настоящій владѣлецъ, объявляя, что будетъ платить за всякую найденную вещь болѣе, чѣмъ стоитъ металлъ. Тогда все, что находили, тотчасъ доставляли владѣльцу, в такомъ образомъ сохранилось нѣсколько драгоценныхъ остатковъ старины. Изъ нихъ особенно замѣчательнъ золотой сосудъ, въсомъ въ одинъ фунтъ слишкомъ, въ Славянскими арабскими весьма чистой работы; при немъ была длинная цѣпь изъ  
часть I.

золотой золотой проволоки; внутри сосуда осталась какая-то густая смола. Вместе съ этимъ сосудомъ найдено нѣсколько серебряныхъ ковшей съ гербами Московскаго Государства; на одномъ изъ нихъ чей-то частный гербъ съ литерами Л. В. и числомъ 1616 г.; тутъ же попались копейки Царя Михаила Феодоровича изъ этого заключаютъ, что означенныя вещи достались какому нибудь казаку или шляхтичу во время Московскаго похода. Кроме этихъ, въ разное время найдено въ Корсунѣ много другихъ серебряныхъ вещей, золотыхъ, серебряныхъ и мѣдныхъ монетъ, невосходящихъ однако, по времени, далѣе Х столѣтій. Корсунскія находки, вмѣстѣ съ другими пріобрѣтеніями, составили въ домѣ владѣльца довольно значительный музей.

### *М. Трахтемировъ.*

Называется также *Трахтемировъ* и *Терехтемировъ*, лежитъ при Днѣпрѣ, на гористой возвышенности, въ разстояніи: отъ м. Козина 32 версты, Ходоркова—12, Ржищева—30, и г. Переяслава Полтавской губерніи—13 версты.

Это бѣдное мѣстечко, состоящее нынѣ изъ 14 дворовъ, замѣчательно только прежнею своею значительностію.

Въ книгѣ Большому Чертежу (1627 г.) сказано: «А ниже Ходоркова градъ Терехъ-Темировъ казакскій». Сколько извѣстно, въ древнихъ Русскихъ летописяхъ объ этомъ городѣ неупомянется, а становится онъ извѣстнымъ только съ XVI вѣка, со времени образованія въ Малороссіи казачества. Король Польскій Стефанъ Баторій подарилъ его съ окрестными мѣстами казакамъ, и съ того времени Трахтемировъ назвался казачьимъ городомъ. Въ немъ былъ складъ военныхъ запасовъ казакскихъ и купеческихъ товаровъ, привозившихся по Днѣпру. Въ статьяхъ договора Запорожцевъ, перешедшихъ къ Туркамъ послѣ Полтавскаго сраженія, сказано, что «городъ Терехтемировъ издавна принадлежитъ войску Запорожскому и назывался его больницей». Послѣ пораженія казаковъ подъ Кунейками въ 1637 г. всѣ полки ихъ были сведены въ Трахтемировъ, переписаны вновь въ войсковые списки и приведены къ присягѣ. Трахтемировъ поступилъ тогда въ вѣдомство Польскаго Коммисара и передъ возстаніемъ Хмельницкаго составлялъ наследственное владѣніе Польскихъ фамилій; но послѣ этой войны опять перешелъ къ казакамъ, которые устроили въ немъ изъ войсковыхъ суммъ госпиталь для старыхъ и израненныхъ Запорожцевъ. Трахтемировъ

\* Ист. Мал. Росс. Б. Каменскаго, изд. 1, т. IV.—240.



былъ еще известенъ своимъ монастыремъ, основаннымъ и обогащеннымъ Запорожцами. Въ старинной казацкой думѣ о Самойлѣ Кошкѣ сказано, что когда казаки овладѣли на Черномъ морѣ Турецкимъ кораблемъ и дѣлили между собою найденную на немъ добычу, то сперва отдѣлили часть для Спасской Мемногорской церкви, другую для Трахтемирскаго монастыря, а третью для Покровской Свѣчевой церкви.

Въ Трахтемировѣ замѣчательнъ одинъ старинный валъ, называемый Великимъ и входящій въ систему обширныхъ валовъ, известныхъ здѣсь подъ именемъ Змиевскихъ. Трахтемировскийъ валъ начинается на нагорномъ берегу Днѣпра, нѣсколько ниже мѣстечка, идетъ къ югу неправильными линіями, подъ разными углами, тянется по крутымъ возвышенностямъ и скатамъ, черезъ гайбуки, лѣсистыя удоля; у д. Луковцы поворачиваетъ къ сѣверу и нѣсколько выше д. Зарубинцевъ опять примыкаетъ къ Днѣпру. Длину всего вала можно считать до 12 верстъ, а вышиною, несмотря на древность, въ нѣкоторыхъ мѣстахъ и нынѣ до 3 сажень. По валу поросли дубы толщиною въ два обхвата. Съ наружной стороны вала вездѣ замѣтны слѣды рва. Этотъ огромный редутъ не могъ служить обыкновеннымъ укрѣпленіемъ какого нибудь войска; за нимъ могъ укрыться и защищаться цѣлый народъ или племя.

Въ промышленномъ отношеніи Трахтемировъ съ давняго времени известенъ ломкою и обдѣлкою жерновыхъ камней, развозившихся отсюда по всей почти Малороссіи \*.

#### *М. Стеблевъ.*

Частное мѣстечко, лежащее при р. Росѣ, замѣчательно своимъ мѣстоположеніемъ. Рѣка течетъ здѣсь между высокими лѣсистыми скалами по дну, усыпанному огромными камнями и порогами, по которымъ во многихъ мѣстахъ образовались водопады. Въ самомъ мѣстечкѣ въ Рось впадаютъ двѣ рѣчки Боровина и Хоробръ; первая бѣжитъ въ такомъ углубленіи, что нависшія по обѣимъ сторонамъ скалы и деревья совершенно скрываютъ ее отъ глазъ. Независимо отъ красоты мѣстности количество и сила паденія воды представляютъ всѣ удобства для устройства значительныхъ промышленныхъ заведеній; изъ нихъ есть въ Стеблевѣ суконная фабрика и заводы свеклосахарный и винокуренный. Впрочемъ само мѣстечко незначительно и заключаетъ въ себѣ 257 домовъ, изъ которыхъ 2 каменныхъ, 2 Православныя церкви и 5 мелкихъ лавокъ. Жителей обо-

\* Геогр. Словарь Максимовича, Т. V — 297.

его поля 2,553, изъ числа которыхъ: дворянъ 88, однодворцевъ 136, крестьянъ 1,851 и Евреевъ 478.

По преданію на мѣстѣ нынѣшняго Стеблева былъ некогда городъ, населенный большею частью Греками; что подтверждаютъ нѣкоторымъ образомъ слѣды фундаментовъ каменныхъ строеній, еще недавно бывшіе видными на пространствахъ до 2 верстъ выше мѣстечка и на одну версту ниже его. Впрочемъ этотъ старинный городъ былъ разоренъ Татарами, а во время возобновленія здѣшнихъ пограничныхъ городовъ Стеблевъ былъ данъ Королемъ Стефаномъ Баторіемъ казацкому старшинѣ Тетерѣ, который построилъ въ немъ крѣпость на островѣ, называемомъ донынѣ Замкомъ. Окруженная со всѣхъ сторонъ водою и крутыми скалами, вломъ и высокимъ цѣпколомъ, эта крѣпость въ то время могла считаться неприступною. Однако во время казацкихъ войнъ она была однажды осаждена корпусомъ Чарнецкаго, въ которомъ было до 20,000 Поляковъ и 15,000 союзныхъ съ ними Татаръ. Во время осады, отъ неосторожности осажденныхъ, взорвало въ крѣпости пороховой погребъ, находившійся подъ церковью, отъ чего разрушилась и церковь и часть вала. Приведенные этимъ случаемъ въ сильное замѣшательство и безпорядокъ казаки сдали крѣпость Чарнецкому. Въ послѣдствіи Стеблевъ оставался долгое время во владѣніи наследниковъ старшины Тетери, изъ которыхъ одинъ по имени Апостоль переселился за Днѣпръ по вступленіи казаковъ въ подданство Россіи, тогда Стеблевъ былъ подаренъ Польскому Гетману Яблоновскому, отъ котораго перешелъ къ Князю Воронскому, а отъ него — къ нынѣшнему владѣльцу.

Упомянемъ еще о селѣ *Пежари* недалеко отъ Канева, у впаденія р. Роси въ Днѣпръ. Оно памятно тѣмъ, что на этомъ мѣстѣ стоялъ въ старину городъ *Родня*, извѣстная осадой 975 года укрывавшася въ ней съ дружиною Великаго Князя Ярополка съ братомъ его Княземъ Владиміромъ Святославичемъ, осажденные въ этой неприступной, по своему положенію, крѣпости, были приведены голодомъ въ такую крайность, что, по свидѣтельству Нестора, бѣдствіе ихъ обратилось въ пословицу: *Бѣда аки въ Роднѣ*. Эта пословица пережила самый городъ, котораго слѣды и самое имя давно исчезло, и въ исторіи, и въ мѣстномъ преданіи.

#### ПУТИ СООБЩЕНІЯ.

Кіевскіе города, мѣстечки и селенія связаны между собою различнаго свойства путями, болѣе или менѣе удобными, раздѣляющимися, какъ обыкновенно,

на сухіе и водяные. Первые заключаютъ въ себѣ большія и малыя дороги, послѣднія—судоходныя и сплавныя рѣки.

По главному роду движенія на дорогахъ, онѣ раздѣляются еще на: почтовые, торговыя или караванныя, военныя, этапныя, и малыя проселки между селеніями.

Въ искусственномъ отношеніи всѣ онѣ находятся на одинакой почти степени различія, заключаются въ болѣе или менѣе исправномъ ихъ содержаніи. Ни одна дорога собственно въ Кіевской Губерніи не шоссевана, если не считать прамыкающаго къ Днѣпру, противъ Кіева на 24-верстномъ разстояніи, шоссе, проложеннаго отъ м. Броварь, Черниговской губерніи, по пѣсчаной и болотистой мѣстности.

Состояніе дорогъ зависитъ главнѣйше отъ свойства мѣстности, по которой онѣ пролегаютъ, и отъ времени года.

Въ первомъ отношеніи Полѣсье много развито отъ степныхъ уѣздовъ; въ Радомысльскомъ уѣздѣ и отчасти въ Кіевскомъ, дороги большею частью проходятъ по пѣсчанымъ и низменнымъ мѣстамъ, часто лѣсистымъ, вездѣ почти пересѣченнымъ многочисленными рѣчками, ручьями, болотами, озерами, оттого здѣсь вообще и дороги затруднительныя во всякое время, и содержаніе ихъ въ исправности стоитъ гораздо большаго труда, нежели въ другихъ мѣстахъ; впрочемъ этотъ трудъ много облегчается обиліемъ нужнаго матеріала на мѣстахъ печинокъ и исправленій. Подобныя же затрудненія, хотя далеко въ меньшей степени, встрѣчаются въ Черкасскомъ уѣздѣ, въ мѣстахъ сосѣднихъ съ Днѣпромъ; тамъ тоже встрѣчаются пѣски, болота и лѣса, представляющіе нѣкоторыя препятствія для провоза тяжестей. Въ прочихъ уѣздахъ по всѣмъ почти направленіямъ дороги проходятъ по грунту изъ рыхлаго чернозема, твердаго въ сухое время и легко растворяющагося въ грязь отъ дождей. Отъ этого различнаго свойства мѣстностей происходятъ и общія различія въ состояніи здѣшнихъ дорогъ. Лѣтомъ и въ сухую осень всѣ онѣ въ степныхъ уѣздахъ превосходныя и весьма удобны для движенія всякаго рода, между тѣмъ какъ въ лѣсномъ краю и въ это время встрѣчаются въ многихъ мѣстахъ большія трудности отъ сыпучихъ песковъ и топкихъ мѣстъ, никогда почти непросыхающихъ. Въ такомъ состояніи дороги находятся, смотря по свойству лѣта и осени, отъ четырехъ до пяти мѣсяцовъ, самая значительная ихъ порча, какъ и вездѣ, бываетъ весною, но степень ея зависитъ отъ болѣе или менѣе быстраго таянія снѣговъ и отъ количества ихъ въ предшествовавшую зиму. Послѣ малоснѣжныхъ зимъ и при медленномъ возвышеніи весенней температуры, воды выступаютъ изъ береговъ также медленно, поднимаются не высоко, не дѣлаютъ зна-

чительныхъ поврежденій на дорогахъ, и даютъ время предупредить ихъ. Иначе бываесть при стеченіи противоположныхъ обстоятельствъ. Разливы рѣкъ отъ внезапнаго таянія обильныхъ снѣговъ бывають иногда, и довольно часто, чрезвычайно сильныя, какъ напримѣръ въ 1841 и 1845 годахъ, такъ что въ нѣсколько дней, на значительныхъ протяженіяхъ дорогъ, сносятся все мосты, прорываются плотины, гати, гребли, въ низменныхъ мѣстахъ образуются болота и озера, и сообщенія прерываются. Натурально, что такія опустошенія бывають гораздо значительнѣе въ мѣстахъ обильныхъ водами, т. е. въ Полѣсьѣ, орошаемомъ множествомъ рѣкъ и рѣчекъ, нежели въ степныхъ уѣздахъ, въ которыхъ сообщеніе возстановляется и дороги просыхають всегда ранѣе, нежели въ уѣздахъ Радомысльскомъ и Кіевскомъ. Починка и исправленіе дорогъ принадлежать, какъ извѣстно, къ числу земскихъ повинностей; они требуютъ ежегодно со стороны сельскаго населенія огромнаго числа рабочихъ рукъ и подводъ. И несмотря на то, производимыя ими работы такъ непрочны и ненадежны, что передъ приходомъ значительныхъ партій войскъ всегда военныя начальства задолго до вступленія въ Губернію, или уѣздъ, предваряють о томъ земскія начальства, чтобы дать имъ время привести въ исправное состояніе дороги, каждый разъ особымъ распоряженіемъ и нарядомъ людей и подводъ. Трудно представить возможность содержанія дорогъ въ исправности, видя совершенную безыскусственность работъ и непрочность матеріаловъ, на нихъ употребляемыхъ. Главныя исправленія обыкновенно требуются для мостовъ, плотинъ и многочисленныхъ греблей, или фашинныхъ насыпей, пересѣкающихъ здѣшнія дороги. Эти гребли обыкновенно устриваются ящичками, часто неимѣющими никакаго стока, отчего въ нихъ скопляется вода и образуется безвыходная грязь, иногда, во время распутицы, до зрѣна глубиною. Плотины на рѣчныхъ прудахъ и ставахъ насыпаются обыкновенно тѣмъ же рыхламъ черноземомъ, который такъ легко расплываесть въ грязь и на твердой дорогѣ, и связываются хворостомъ. Отъ такого устройства при первомъ дождѣ онѣ тотчасъ размокають, наполняются лужами и выбоинами и становятся тогда непроходимыми для тяжестей; мосты не на почтовыхъ дорогахъ также встрѣчаются часто весьма ненадежныя, безъ перилъ, изъ тонкихъ расколотыхъ пополамъ бревенъ, плохо укрѣпленныхъ по концамъ. Излишне говорить, что плохое устройство и исправленіе мостовъ, плотинъ, гатей неминуемо влекутъ за собою новыя и частыя работы на ихъ безпрестанную поддержку, между тѣмъ какъ дѣло разъ сдѣланное изъ хорошаго матеріала, прочно и съ нѣкоторымъ

искусствомъ значительно сократило бы и облегчило эту тяжкую для крестьянъ повинность.

Неудобства и поврежденія на дорогахъ, случающіяся весною, повторяются хотя и въ меньшей степени осенью послѣ дождей, когда вода въ рѣкахъ возвышается, выступаетъ изъ береговъ и опять заливаетъ ближайшія къ нимъ дороги. Впрочемъ нерѣдко бываетъ здѣсь осень сухая и продолжительная, и тогда проѣзды по всѣмъ дорогамъ очень хорошіе.

Санный путь устанавливается обыкновенно довольно поздно—въ началѣ или половинѣ декабря, и продолжается, съ перемежками оттепелей, отъ двухъ до трехъ мѣсяцовъ. По замерзаніи рѣкъ, озеръ и болотъ въ иныхъ мѣстахъ, особенно въ Радомысльскомъ уѣздѣ, черезъ нихъ прокладываются жителями зимніе пути для сокращенія разстояній и объѣзда плотинъ и греблей. Состояніе зимнихъ дорогъ, какъ и вездѣ, главнѣйше зависитъ отъ свойства зимы: обилія или недостатка снѣга, силы вѣтровъ, оттепелей и т. п. Мѣстность также на нихъ имѣетъ вліяніе: на открытыхъ, возвышенныхъ равнинахъ степныхъ уѣздовъ дороги болѣе подвержены дѣйствию вѣтровъ, которыми иногда сибѣется съ нихъ снѣгъ, а иногда наносятся большіе сугробы. Обыкновенно послѣ мятежей зимніе пути становятся затруднительными, пока не наѣздятъ, и сбиться съ нихъ нетрудно, потому что почтовые дороги не вездѣ обсажены деревьями, а вѣхи на проселочныхъ дорогахъ не всѣ остаются на своихъ мѣстахъ до конца зимы. Въ Полѣсѣ зимнія дороги, закрытыя лѣсами, болѣе постоянныя и менѣе подвержены порчѣ отъ вьюговъ, нежели въ степныхъ уѣздахъ.

Средствами перевозки служатъ: на почтовыхъ дорогахъ—лошади и экипажи, содержимые на почтовыхъ станціяхъ, а на прочихъ дорогахъ—извозчики, занимающіеся подъ свозъ тяжестей и людей. Почтовые лошади обыкновенно содержатся изъ суммъ земскаго сбора; станціи отдаются съ торговъ, въ трехлѣтнее содержаніе частнымъ лицамъ, и сборъ съ проѣзжихъ поверстной платы принадлежитъ содержателямъ станцій. Плата, выдаваемая имъ изъ земскихъ суммъ за содержаніе каждой почтовой лошади, разнится по мѣстностямъ и зависитъ отъ цѣны на фуражъ и отъ другихъ мѣстныхъ причинъ. Прежде эта плата была очень высокая; въ продолженіе трехлѣтія 1827—1829 года она простиралась до 332 р. асс. за каждую лошадь, и содержаніе всѣхъ почтовыхъ лошадей въ Кіевской Губерніи стоило 374,000 р. асс. Но въ слѣдующее затѣмъ трехлѣтіе цѣны значительно понижены, и вмѣстѣ съ тѣмъ число почтовыхъ лошадей уменьшено, такъ что содержаніе ихъ обходилось уже въ 174,379 р. асс. Въ послѣдующіе годы цѣны продолжали понижаться, такъ, что въ послѣд-

нее трехлѣтіе, 1845—1848, при увеличенномъ нѣскольکو числѣ курьерскихъ и почтовыхъ лошадей, содержаніе ихъ обходится среднимъ числомъ по губерніи по 4 р. сер. съ небольшимъ за каждую, а всѣхъ 43,752 р. сер. \*. По уѣздамъ эта сумма распределяется на почтовую потребность въ слѣдующихъ пропорціяхъ :

Въ уѣздахъ.	На содержаніе курьерскихъ и почтовыхъ лошадей.	
	Рубл.	Коп.
Кіевскомъ . . . . .	16,064	63
Радомысльскомъ . . . . .	4,306	.
Васильковскомъ . . . . .	828	75
Сквирскомъ . . . . .	6,066	.
Бердичевскомъ . . . . .	4,438	17
Липовецкомъ . . . . .	2,305	47
Таращанскомъ . . . . .	1,784	73
Уманскомъ . . . . .	2,577	45
Звенигородскомъ . . . . .	2,914	2
Чигиринскомъ . . . . .	1,328	83
Черкасскомъ . . . . .	1,209	27
Каневскомъ . . . . .	1,251	64

На дорогахъ непочтовыхъ люди и тяжести, отправляющіеся въ путь не на собственныхъ хозяйскихъ лошадяхъ или волахъ, перевозятся преимущественно вольнымъ наймомъ извозчиковъ. Промышленники, занимающіеся извозомъ, раздѣляются на два класса: фурмановъ и чумаковъ. Первые, обыкновенно Евреи, держатъ лошадей по чегыре и болѣе, и впрягаютъ ихъ въ огромныя крытыя кибитки, называемыя здѣсь *будами* или *бриками*. Они развозятъ пассажировъ и нанимаются для поспѣшной доставки товаровъ въ Бердичевъ, Ромны и въ другіе города. Несмотря на тощія лошади и шабашные дни, перевозки черезъ фурмановъ совершаются большею частію довольно исправно.

\* Эта сумма еще болѣе понижена на текущее трехлѣтіе 1848 — 1851. Содержаніе 1,011 курьерскихъ и почтовыхъ лошадей на всѣхъ станціяхъ стоитъ выхъ 36,234 р. сер. Среднимъ числомъ около 36 р. сер. за каждую лошадь.

Чумаки большею частью изъ крестьянъ и однодворцевъ. Извозъ у многихъ, особенно малосемейныхъ хозяевъ, не составляетъ особаго промысла, но соединяется съ хлѣбопашествомъ; оттого они нанимаются болѣе во время свободное отъ полевыхъ работъ, т. е. послѣ весеннихъ посѣвовъ и уборки хлѣба. Чумаки всегда возятъ на волахъ и содержатъ для этого лучший скотъ, особия фуры и ярма.

Занимающіеся исключительно извозомъ, а также многосемейные хозяева-земледѣльцы, нанимаются во всякое время для доставки хлѣба до пристаней Днѣпра и пшеницы въ Одессу; изъ южныхъ уѣздовъ перевозятъ также товары въ Бердичевъ и изъ него, въ другія мѣста, матеріалы для фабрикъ и издѣлія ихъ, особенно свекловичный сахаръ, котораго въ одномъ Черкасскомъ уѣздѣ выдѣлывается ежегодно до 160,000 пудовъ. Вообще, при нынѣшнемъ состояніи торговли и промышленности въ Кіевской губерніи, потребность въ передвижкахъ тяжестей разнаго рода весьма значительна и большая ихъ часть производится чумаками.

Кромѣ фурмановъ и чумаковъ, въ лѣтнее время часто встрѣчаются по здѣшнимъ дорогамъ обозы Русскихъ извозчиковъ, съ одноконными телѣгами на влосокныхъ передкахъ; они доставляютъ изъ внутреннихъ Великороссійскихъ губерній разные товары по заказамъ здѣшнихъ купцовъ и матеріалы для фабрикъ, преимущественно сырыя кожи и шерсть. Иные, хотя и весьма не многіе, находятъ здѣсь кладъ на обратный путь; остальные обыкновенно продаютъ лошадей и телѣги и возвращаются домой пѣшими. Изъ этого класса, преимущественно, нанимаются Кіевскою конторою транспортовъ извозчики для перевозки тяжестей въ Москву, С.-Петербургъ, Одессу и другіе города. Замѣтимъ, что такія отправки черезъ контору здѣсь весьма не значительныя, въ сравненіи съ огромною передвижкою тяжестей по дорогамъ, посредствомъ вольнаго найма. Много что въ мѣсяцъ разъ отправляется транспортная одна подвода, когда сложный вѣсъ посылокъ составитъ полную кладъ на одну лошадь. Несмотря на давность этого заведенія и исправность принимаемыхъ имъ доставокъ, промышленники и купцы чуждаются этого способа пересылки товаровъ, предпочитая нанимать извозчиковъ на свой страхъ собственнымъ распоряженіемъ. Нѣтъ сомнѣнія, что это происходитъ не отъ недостатка довѣрія къ заведенію транспортовъ, а отъ силы обычая, недопускающаго никакой перемѣны, хотя бы и къ лучшему, въ отношеніяхъ давно установившихся.

Направленіе путей имѣетъ непосредственное вліяніе на степень движенія по нимъ. По дорогамъ, входящимъ въ составъ большихъ государственныхъ трактовъ, направляющимся къ дальнимъ городамъ, и соединяющимъ значительные части I.

торговые и промышленные пункты внутри и вѣ губерній, всегда людно, всегда тянутся длинные обозы, проѣзжаетъ много всякаго народа, проходятъ военныя партіи, прогоняются гурты; вся эта передвижная масса людей и скота требуетъ на пути пищи и ночлега и находитъ то и другое въ постоянныхъ дворахъ, корчмахъ, кабакахъ, трактирахъ и гостиницахъ, разбѣянныхъ по дорогамъ отдѣльно, или въ путевыхъ селеніяхъ, мѣстечкахъ и городахъ.

До 1844 года содержаніе заведеній этого рода, особенно въ селеніяхъ и отдѣльных мѣстахъ, составляло самый любимый и прибыльный промыселъ Евреевъ, находившихъ въ немъ двойную выгоду при покупкѣ у окрестныхъ жителей припасовъ и фуража, большею частію за вино и въ сбытѣ того и другаго путешикамъ.

Послѣ запрещенія Евреямъ проживать по селеніямъ, они должны были оставить свои корчмы и перейти въ мѣстечки и города, въ которыхъ продолжаютъ заниматься этимъ промысломъ; сельскія же корчмы, кабаки и постоянные дворы, находящіеся на дорогахъ, принадлежащіе большею частію помещикамъ, перешли въ руки крестьянъ, однодворцевъ и разныхъ вольныхъ людей, но надобно сказать, что эти заведенія оттого несколько неулучшились, а напротивъ въ настоящее время большая ихъ часть весьма неудовлетворительна для нуждъ путешественниковъ. Исключенія составляютъ постоянные дворы, содержимые въ нѣкоторыхъ имѣніяхъ отъ самыхъ владѣльцевъ, т. е. нѣмъ устрояется домъ съ нужными помещеніями, отпускаются все припасы потребные проѣзжимъ и приставляется прикащикъ со счетною книгою для записки прихода и расхода припасовъ и денегъ. Въ иныхъ заведеніяхъ этого рода выставляется къ свѣдѣнію такса на кушанья, напитки и фуражъ. Какъ промышленное предпріятіе, устройство порядочнаго постоянного двора на большой проѣзжей дорогѣ можетъ быть здѣсь очень выгоднымъ для помещика: кромѣ непосредственнаго дохода — оно даетъ средство выгодно сбывать нѣкоторые продукты собственнаго производства. Впрочемъ надобно замѣтить, что, кромѣ потребленія вина, постоянные дворы не получаютъ никакой прибыли отъ чумаковъ, потому, что они обыкновенно возятъ съ собою все нужное для себя и останавливаются на ночлеги въ поляхъ, гдѣ есть пастбище для воловъ; сами разводятъ огонь и варятъ пищу въ своемъ котелкѣ. Кетати замѣтить, что въ случаѣ недостатка дѣса для разведенія огня, чумаки употребляютъ иногда на это перила отъ сосѣднихъ мостовъ, столбы, и т. п.

Для ближайшаго знакомства съ здѣшними дорогами, намъ остается обозрѣть главнѣйшія изъ нихъ, въ частности, сохраняя приведенное выше раздѣленіе ихъ на почтовые, торговые или чумацкія, военные и этапныя. Въ нижеслѣ-



дующимъ обзорѣмъ зѣмля нунѣ приняты бани въ руководствѣ свѣдѣній, собраннаго въ послѣднее время по вѣдомству Инженернаго Штаба и другіе источниками.

*Почтовые дороги.*

1. *Отъ г. Кіева чрезъ г. Радомысль на г. Житомиръ.* Эта дорога соединяется съ трактомъ, ведущимъ черезъ м. Бровары, Черниговской губерніи, во всѣ Восточныя и въ Среднія губерніи. Она проходитъ по Кіевской губерніи на протяженіи 131½ версты; на ней шесть станцій въ слѣдующихъ разстояніяхъ одна отъ другой: с. Бѣлогородка отъ Кіева—23½ версты, м. Мотыжинъ—21, м. Рожевъ—20, Раковичи—14½, г. Радомысль—17½, Березовка—19, и отсюда до Студеницы, находящейся въ Волинской губерніи—16 версты. На этомъ протяженіи содержится 43 курьерскихъ и 135 почтовыхъ лошадей; поперстная плата положена по 1½ к. сер. на лошадь за версту.

Часть дороги между Кіевомъ и Бѣлогородкой пролетаетъ по глееватому грунту, по которому встрѣчаются на протяженіи восьми верстъ пески, но для проѣзда вездѣ удобныя. Отъ м. Бѣлогородки дорога спускается съ крутой горы и пересѣкаетъ р. Ирпень, протекающую здѣсь въ болотистыхъ низменныхъ берегахъ, соединенныхъ насыпною плотиною, около версты длиною. Далѣе, на пространствѣ 41 версты, мѣстность ровная, но грунтъ состоитъ изъ глееватаго чернозема, легко растворимаго дождями. Въ м. Рожевъ, на рѣкѣ Здвижѣ, устроена весьма прочная плотина. Между с. Раковичи и г. Радомысльемъ дорога идетъ лѣсомъ, по глубокимъ сыпучимъ пескамъ: при Радомысльскомъ, лежащемъ у рѣкѣ: Мыка, Сукарка и Тетеревъ, было прежде на дорогѣ три моста, на протяженіи одной версты, но они снесены сильнымъ разливомъ этихъ рѣкъ въ 1845 г. и съ тѣхъ поръ переправа черезъ Тетеревъ производится на двухъ паромяхъ, поднимающихъ свыше 200 пудовъ тяжести. Далѣе за Радомысльемъ до границы Волинской эта дорога вездѣ удобная.

2. *Отъ г. Кіева чрезъ г. Васильковъ до м. Бѣлой-Церкви.* На разстояніи 81½ версты учреждено четыре станціи: Вѣта въ 20 верстахъ отъ Кіева, г. Васильковъ 17½, Гребенки 28 и Бѣлая-Церковь 16½ версты. На всѣхъ станціяхъ содержится лошадей 48 курьерскихъ и 192 почтовыхъ; поперстная плата по 2½ к. сер. До г. Василькова дорога идетъ частью по песчаной мѣстности, а частью по глееватой почвѣ. Во многихъ мѣстахъ встрѣчаются болотистыя лощины, чрезъ которыя устроены плотины въ нѣсколько верстъ длиною. За станціею Вѣтой есть крутой подъемъ на гору съ глинистымъ грунтомъ и ключевыми жилами, очень трудный для обозовъ и тяжестей; здѣсь и подѣ обыкновенную

повозку обыкновенно впрягаютъ для взвоза двойное число лошадей. Трудность значительно увеличивается весною и осенью. Въ г. Васильковѣ чрезъ р. Стугну устроена насыпная плотина, подверженная частой порчѣ отъ рыхлости земли. Далѣе дорога, поднявшись на крутую гору, идетъ по ровной мѣстности, съ почвою изъ рыхлаго чернозема.

Отъ м. Бѣлой-Церкви дорога раздѣляется на двѣ вѣтви: одна—въ г. Липовець, другая—въ Новомиргородъ.

3. Первая изъ нихъ направляется на г. Сквиру и имѣетъ 113½ версты протяженія, на ней пять станцій, на которыхъ 48 курьерскихъ и 129 почтовыхъ лошадей; поперстная плата по 2¼ к. сер. съ версты. Отъ м. Бѣлой-Церкви до г. Сквиры, на протяженіи 37 верстъ, путь идетъ по мѣстности ровной, возвышенной и, по мѣрѣ приближенія къ Сквирѣ, волнистой. Въ двухъ мѣстахъ дорога перерѣзывается рѣчками Каменкой и Растовицей, чрезъ которыя устроены удобныя плотины. Недоѣзжая двухъ верстъ до г. Сквиры надобно переѣзжать чрезъ глубокій оврагъ съ ручьемъ, называемымъ *Урви - Хвостъ*; спускъ и подъемъ по крутымъ берегамъ оврага и переѣздъ чрезъ плотину, здѣсь устроенную, весьма затруднительны.

Отъ г. Сквиры до г. Липовца дорога идетъ сначала по ровной мѣстности, которая, по мѣрѣ приближенія къ границѣ Липовецкаго уѣзда, становится волнистою. На этомъ пространствѣ дорогу пересѣкаютъ двѣ рѣчки: Сквирка и Россъ, чрезъ которыя устроены удобныя плотины.

4. Другая вѣтвь почтовой дороги изъ м. Бѣлой - Церкви идетъ чрезъ гг. Таращу, Звенигородку и м. Шпола въ Новомиргородъ (Херсонской губерніи) и далѣе чрезъ Вознесенскъ въ Одессу. Протяженіе этой дороги въ 120½ верстъ, раздѣленныхъ на слѣдующія восемь станцій: отъ м. Бѣлой-Церкви до станціи Троицкой 23½ версты, г. Тараща 16, ст. Баранье - Поле 22½, м. Лислика 23½, г. Звенигородка 23½, с. Княжое 18½, м. Шпола 14, Новомиргородъ 31 верста. На этомъ пространствѣ содержится 18 курьерскихъ и 153 почтовыхъ лошади.

Въ м. Бѣлой-Церкви на р. Россъ устроена каменная плотина, поверхъ которой, во время наводненій, вода переливается не вредя плотинѣ. Когда переѣздъ чрезъ нее въ это время прерывается, сообщеніе между обоими берегами производится посредствомъ парома, въ 150 саж. выше плотины. Мѣстность по дорогѣ къ Таращѣ сначала волнистая, далѣе ровная и открытая, перерѣзанная незначительными долинами, чрезъ которыя устроены плотины. Отъ Таращи на Звенигородку дорога сначала, на протяженіи шести верстъ, идетъ лѣсомъ и песками; къ станціи Баранье-Поле мѣстность становится гористою и по главнѣ-

стому грунту, подъемъ на горы здѣсь затруднителенъ во время распутицы. Далѣе мѣстность волнистая; встрѣчаются незначительные овраги и небольшою мѣрѣю. По такой же мѣстности пролегаетъ дорога отъ Звенигородки къ Новомиргороду, съ тѣмъ различіемъ, что овраги встрѣчаются здѣсь гораздо чаще.

На всей этой дорогѣ устроено два только моста на сваяхъ чрезъ р. Гнилой-Тикичъ: въ м. Днѣпскъ и г. Звенигородкѣ; во всѣхъ другихъ мѣстахъ, гдѣ дорога перерѣзывается мокрыми лощинами, ручьями, прудами или озерами, для проѣзда устроены плотины.

5. *Отъ г. Звенигородки чрезъ г. Умань на Ивангородъ (Подольской губерніи.)* Этотъ трактъ идетъ изъ Херсона въ г. Каменецъ-Подольской. По Кіевской губерніи онъ проходитъ на протяженіи 103½ вер., раздѣляясь на слѣдующія четыре станціи: отъ Звенигородки м. Тальное 29½ версты, Лезезино 17½, г. Умань 25½, станц. Ивангородъ 31; почтовыхъ лошадей содержится 78. Поверстная плата по 1½ к. сер.

Отъ г. Звенигородки сначала дорога проходитъ по песчаному грунту и на границѣ Уманскаго уѣзда перерѣзывается небольшими возвышенностями; покрытыми лѣсомъ. Въ м. Тальномъ чрезъ р. Высь устроены мосты, на сваяхъ. Далѣе простирается до г. Умани и за нимъ до Ивангорода открытая, волнистая мѣстность. Вездѣ почти грунтъ состоитъ изъ чернозема.

6. *Дороги отъ Бердичева*, расходящіяся четырьмя вѣтвями: первая отъ Бердичева на Житомиръ; вторая на Проскуровъ; третья на Сквиру, и четвертая чрезъ г. Липовець на Нижнюю-Крапивну. Первые двѣ вѣтви проходятъ по нѣсколькx только верстѣ въ Кіевской губерніи и выходятъ изъ нее въ губернію Волынскую, и потому принадлежатъ къ обзорѣю здѣшнихъ путей.

а) Дорога отъ *Бердичева до г. Сквиры* составляетъ часть большаго тракта, вѣдущаго изъ Вршавы чрезъ Бѣлостокъ на Херсонъ и Симферополь; эта часть заключаетъ въ себѣ 79½ версты, раздѣленныхъ на три станціи: Бѣлополье 20½ версты, Ружинъ 26½ и Сквиря 32½. На нихъ содержится 9 курьерскихъ и 112 почтовыхъ лошадей; за версту платится по 1½ к. сер. До м. Бѣлополя дорога во многихъ мѣстахъ перерѣзывается возвышенностями, образующими глубокія лощины, порою весьма мокрыя отъ стока съ горъ дождевой и снѣговой воды. Около м. Ружина дорога входитъ въ лѣсъ; отъ г. Сквиры этотъ трактъ продолжается чрезъ м. Бѣлю-Церковъ на Новомиргородъ путемъ, вышеописаннымъ по № 4.

Отъ станц. Бѣлополя отдѣляется небольшая вѣтвь въ 20 верстѣ на г. Махновку.

б) *Дорога отъ г. Бердичева чрезъ г. Липовець на Нижнюю-Крапивну (Подольской губерніи).* Она составляетъ часть собственно Бѣлорусскаго больша-

го тракта изъ С.-Петербурга въ Одесу, входящаго въ Киевскую губернію изъ Воынской отъ станц. Кодни, отъ которой до Бердичева 23 версты; отъ этого города до послѣдней станціи въ Киевской губерніи Жорнища 101½ версты, раздѣленные на пять станцій: м. Махновка 20 версты, Самгородокъ 24½, Ротмистровская корчма 20½, Липовець 19½, Жорнища 17½ вер.; лошадей на нихъ курьерскихъ 9, почтовыхъ 115; поверстная плата по 2½ к. сер.

Отъ Бердичева до Махновки путь лежитъ по гористой мѣстности съ черноземною почвою. На 21 версты дорога переходитъ въ четырехъ мѣстахъ черезъ насыпныя плотныя, трудныя для проѣзда въ мокрое время. Потомъ около Махновки дорога, поднявшись на крутую гору, идетъ до самаго Липовца по открытой ровной мѣстности, удобной во всякое время; за Липовцемъ къ м. Жорнища и далѣе къ Новой-Крививѣ мѣстность опять становится гористой, и грунтъ черноземный, легко превращающійся въ грязь отъ дождей.

Къ этимъ главнымъ почтовымъ путямъ примыкаютъ другія меньшія почтовые дороги отъ городовъ, расположенныхъ по берегу р. Днѣпра, таковы:

1. *Дорога изъ г. Канева чрезъ м. Богуславъ въ г. Таращу* имѣетъ протяженія 95 версты; станцій на ней четыре; лошадей курьерскихъ не содержится, а почтовыхъ 69; поверстная плата 1½ к. сер. Отъ станціи Баранье-Поле до м. Богуслава мѣстность неровная, пересѣченная болотистыми межигорьями, черезъ которыя проѣздъ и подъемъ на крутизны весьма затруднительны; въ м. Богуславѣ переправляются чрезъ р. Росъ на паромѣ. Далѣе дорога идетъ на 6 вер. лѣсомъ; потомъ, по волнистой мѣстности до с. Мироновки, гдѣ по плотнѣ переходятъ чрезъ р. Россаву, и продолжается по лѣвой сторонѣ рѣки до с. Масіевки. Здѣсь снова переходятъ на правый берегъ и наконецъ въ с. Большая-Степаницы, по худой плотнѣ, еще разъ пересѣкаютъ р. Россаву. Вообще, эта дорога всегда почти неудобная, и въ мокрое время весьма трудная.

2. *Дорога отъ г. Черкасъ до м. Шполы.* Расстояніе между этими двумя пунктами 50½ версты; станцій три; на нихъ содержится 18 почтовыхъ лошадей, и платится по 1½ к. сер. за версту. На пути изъ м. Смѣла отъ корчмы Яновской до м. Бѣлозерья дорога проходитъ по низменной мѣстности. Здѣсь не только тяжелые транспорты, но и легкіе экипажи часто вязнутъ въ лужахъ и глубокой грязи; чрезъ Ирденскія болота устроена плотина и мостъ, узкіе и ветхіе и при малѣйшемъ дождѣ почти непроѣжаемые. Отъ м. Смѣлы до м. Шполы дорога идетъ по волнистой мѣстности, изрѣдка пересѣченной лощинами.

3. Дорога от г. Черкасы до г. Чигирина — 55½ верст, раздѣленная одной станціей, съ 9 лошадьми. Мѣстность здѣсь ровная, по грунту песчанистаго свойства, но пески незначительныя, исключая пространства на шести верстахъ отъ Чигирина, гдѣ пески весьма глубоки и затрудняютъ проѣздъ. На всемъ пути одна только переправа при г. Чигиринѣ, чрезъ р. Тясминь, по наплавному мосту, длиною въ 50 саженъ.

Какъ видно изъ этого обозрѣнія почтовыхъ дорогъ въ Кіевской губерніи, всѣ онѣ раздѣляются на два главные разряда, относительно къ направленію: одни входятъ въ составъ большихъ трактовъ, соединяющихъ отдаленныя пункты Имперіи; другіе служатъ для внутренняго сообщенія по губерніи и связываютъ губернской городъ съ уѣздными и многіе изъ уѣздныхъ между собою. Эти послѣдніе пути, уже обозрѣнные въ частности, представляются въ общей ихъ связи въ слѣдующей таблицѣ.

*Почтовые пути сообщенія между губернскими и уѣздными городами Кіевской губерніи.*

Почтовая станція.	Число верстъ.	Почтовая станція.	Число верстъ.
<b>Отъ г. Кіева.</b>			
<b>1. До г. Радомысля.</b>		<b>3. До г. Василькова.</b>	
Бѣлогородка . . . . .	23½	Вѣта . . . . .	20
Могжинь . . . . .	21	г. Васильковъ . . . . .	17½
Рожевъ . . . . .	20	Итого . . . . .	37½
Раковичи . . . . .	19½	<b>4. До г. Таращи.</b>	
Радомысль . . . . .	17½	Отъ Василькова :	
Итого . . . . .	96½	Гребенки . . . . .	28
<b>2. До г. Бердичева.</b>		Бѣлая - Церковь . . . . .	16½
По тому же тракту :		Троцкое . . . . .	23½
Отъ Радомысля съ Березовки		Тараща . . . . .	16
Вольня - Студеница . . . . .	16	Всего до Таращи . . . . .	120½
скаго гу- Житомиръ . . . . .	16½	<b>5. До г. Канева.</b>	
бернѣн. - Кодне . . . . .	23	Отъ г. Таращи :	
г. Бердичевъ . . . . .	24	Баранье - Поле . . . . .	22½
Всего до Бердичева . . . . .	193½	Богуславъ . . . . .	18

Почтовые станции.	Число верстъ.	Почтовые станции.	Число верстъ.
Козинъ . . . . .	25½	9. До г. Чигирина.	
г. Каневъ . . . . .	28½	Отъ г. Черкасъ :	
Всего до Канева . . . . .	214½	Худолѣвка . . . . .	29½
6. До г. Звенигородки.		Чигиринъ . . . . .	28
Отъ станціи Бараньяго-Поля :		Всего до Чигирина . . . . .	351
Лысянка . . . . .	23½	10. До г. Сквиры.	
г. Звенигородка . . . . .	23½	Отъ м. Бѣлой-Церкви :	
Всего до Звенигородки . . . . .	189½	Шамраевка . . . . .	24½
7. До г. Умани.		г. Сквиря . . . . .	12½
Отъ г. Звенигородки :		Всего до Сквиры . . . . .	118½
Тальное . . . . .	29½	11. До г. Липовца.	
Легезино . . . . .	17½	Отъ г. Сквиры :	
Умань . . . . .	25½	Морозовка . . . . .	26
Всего до Умани . . . . .	262½	Плесковская корчма . . . . .	24½
8. До г. Черкасъ.		г. Липовець . . . . .	26½
Отъ г. Звенигородки :		Всего до Липовца . . . . .	195½
Княжое . . . . .	18½	12. До м. Махновки.	
Шпола . . . . .	14	Отъ г. Сквиры :	
Носачевка . . . . .	21½	Ружинъ . . . . .	32½
Смѣла . . . . .	24½	Бѣлополье . . . . .	26½
Черкасы . . . . .	25½	Махновка . . . . .	20½
Всего до Черкасъ . . . . .	294½	Всего до Махновки . . . . .	198½

Такимъ образомъ всѣ почтовые дороги въ Кіевской губерніи, считая и двѣ боковыя отъ г. Бердичева, имѣютъ протяженія 1,041½ версты. Въ нихъ на нихъ станцій 48, а лошадей содержится курьерскихъ и почтовыхъ 1,205. На протяженіи 297 верстъ поперстная плата положена по 2½ к. сер. на лошадь, а на 744 версты — по 1½ к. сер.

*Торговля дороги.*

Главнѣйшія изъ нихъ суть слѣдующія :

1. Изъ Волынской губерніи на м. Паволочь, г. Сквиру, м. Володарку, м. Ставице, с. Вороное, м. Буки, с. Роги и м. Покотилово, откуда дорога направляется черезъ Подольскую губернію въ г. Одессу.

Этотъ путь до м. Паволоча затруднителенъ; а отъ Паволочи на г. Сквиру и до м. Володарки весьма удобенъ. Въ этомъ мѣстечкѣ переправляются черезъ р. Росъ по худой плотинѣ. Далѣе до с. Вороного часто встрѣчаются возвышенности и низменные мѣста, въ которыхъ скоплены воды и грязи, затрудняютъ иногда проѣздъ. Отъ с. Вороного дорога идетъ по ровной мѣстности Уманскаго уѣзда и до самаго выхода въ Подольскую губернію; за м. Покотилowymъ, представляетъ всѣ удобства къ движенію транспортовъ.

2. Отъ этой дороги у м. Ставица отдѣляется другая Чумацкая дорога на с. Красновку, м. Виноградъ, с. Чижевку, г. Звенигородку, м. Екатеринполь, м. Сухую-Калигорку, въ м. Златополь и оттуда въ Херсонскую губернію.

По юго-восточной части Таращанскаго уѣзда и сѣверо-западной Звенигородскаго этотъ путь проходитъ черезъ волнистую мѣстность, довольно затруднительную для обозовъ. Отъ г. Звенигородки простираются на значительномъ пространствѣ пески; по мѣрѣ приближенія къ м. Златополю мѣстность становится ровною. Грунтъ земли по всему пути преимущественно черноземъ, и частью песчаный. Вообще по этой дорогѣ торговое движеніе весьма незначительное.

3. Дорога отъ г. Бердичева на м. Ружинъ; отсюда на корчмы направляется къ м. Володаркѣ, м. Пятигоры, м. Соколовку, г. Умань, с. Текучъ и далѣе черезъ Подольскую губернію въ г. Одессу.

Отъ м. Ружина до м. Володарки дорога идетъ большею частью малыми перелѣсками, между которыми прогалины представляютъ удобныя пастбища для обозныхъ воловъ.

Остальная часть пути тоже удобная, не представляетъ въ обыкновенное время затрудненій, почему промышленники преимущественно избираютъ эту дорогу для перевозки тяжестей въ г. Одессу. Грунтъ земли состоитъ большею частью изъ чернозема, легко растворяющагося въ грязь, и на небольшихъ пространствахъ изъ песку.

4. Изъ г. Липовца, черезъ м. Илинцы, м. Дашевъ, м. Терлицы въ г. Умань; а оттуда черезъ м. Торговицы въ Херсонскую губернію.

часть I.

До м. Ялины дорога идет по возвышенной, ровной местности, а отсюда до м. Терлицы перерывается возвышениями, образующими в промежутках низкия, иногда болотистыя лощины. Въ Уманскомъ уездѣ дорога опять выходитъ на ровную открытую и вездѣ удобную для прѣзда местность. Встрѣчающіяся на ней небольшія ложовины не представляютъ значительныхъ затрудненій.

5. Отъ г. Липовца черезъ с. Россону, м. Пятигоры и м. Ставище въ г. Умань и м. Богуславъ. На этомъ протяженіи путь идетъ большею частью лѣсами, и во многихъ мѣстахъ встрѣчаются возвышенности и лощинами съ черноземною или глинистою почвою, отчего движеніе обозовъ часто стѣсняется затруднительнымъ.

6. Дорога отъ г. Бердичева черезъ м. Ходорково и м. Брусилловъ въ г. Кіевъ проходитъ по Бердичевскому, а частью по Сквирскому уездамъ по гористой местности; въ Радомысльскомъ уездѣ черезъ лѣса, по наименнымъ мѣстамъ и пескамъ. Однако важныхъ затрудненій не встрѣчается. Въ 10 верстахъ отъ м. Брусилова проселокъ выводитъ на почтовую дорогу изъ Житомира въ Кіевъ.

Эта дорога служитъ главнымъ путемъ сообщенія между Кіевомъ и Бердичевомъ.

7. Другой трактъ между этими двумя пунктами идетъ отъ Бердичева черезъ м. Павлочы, Ясвинскія-Корчмы, м. Фастовъ и г. Васильковъ; этотъ путь, проходя отъ Ясненскихъ-Корчмъ по местности низменной, частью болотистой, частью песчаной, вообще неудобный и мало посѣщается промышленниками.

8. Изъ Кіева черезъ с. Гвоздовъ, м. Германовку, м. Обуховъ и м. Триполье или черезъ Черняховъ въ Ржицевъ, пристань на Днѣпрѣ, отъ с. Хотова начинается гористая, неровная местность; около с. Гвоздова встрѣчаются небольшія долины, а въ Германовкѣ, Обуховѣ и Трипольѣ крутые подъемы. Прѣздъ по этой дорогѣ въ распутицу бываетъ затруднителенъ; несмотря на то, весной, во время разливовъ Днѣпра, она предпочитается другой кратчайшей дорогѣ въ Ржицевъ, о которой упомянемъ въ числѣ дорогъ военныхъ.

9. Изъ Полтавской губерніи входитъ въ Кіевскую торговая дорога около м. Трахтемирова и направляется на м. Потокъ и м. Богуславъ. На всемъ своемъ протяженіи она вездѣ удобная, хотя перерывается небольшими возвышениями и лощинами.

10. Отъ м. Смѣлы черезъ мм. Городище и Корсунъ въ м. Богуславъ. До Корсуни простирается возвышенная, открытая местность; въ немногихъ только мѣстахъ встрѣчаются неглубокія лощины. Другая полевая дорога, отъ Корсуни, идетъ по весьма неровнымъ мѣстамъ и довольно затруднительна для пере-



вески тяжести. Грунтъ земли здѣсь черноземный, а горы большою частью покрыты слоемъ глины.

11. Отъ м. Смѣлы черезъ с. Сердюковку въ м. Златополь. До Сердюковки дорога гористая; далѣе равнѣе, но недоѣзжая 12 верстъ до м. Златополя, около с. Капитановки, опять пересѣкается цѣпью возвышеній. Несмотря на то, дорога на всемъ протяженіи довольно удобная. Соединяя главнѣйшій промышленный пунктъ Черкаскаго уѣзда съ Херсонскою губерніею, этотъ путь важенъ еще и въ другомъ отношеніи: онъ служитъ сообщеніемъ между военными поселеніями Херсонской губерніи и Черкасскими казенными лѣсами, снабжающими лѣсными матеріалами. Нагруженные ими подводы военныхъ поселенцевъ идутъ сначала изъ лѣсовъ одною дорогою до м. Смѣлы, а здѣсь раздѣляются на два пути: одни идутъ по описанной дорогѣ черезъ м. Златополь на Новомиргородъ, Вознесенскъ и Новоархангельскъ, а другіе проселочною дорогою черезъ м. Каменку на Елизаветградъ. Этихъ обозовъ съ казеннымъ лѣсомъ проходитъ черезъ плотину на Ирденскихъ болотахъ ежегодно отъ 300 до 500 подводъ.

12. Изъ м. Черныбыль въ г. Радомысль. Эта дорога въ м. Иванковѣ соединяется съ другою дорогою, идущею отъ м. Хабнаго, гдѣ устроена суковная фабрика въ значительномъ размѣрѣ. Такимъ образомъ связаны между собою три значительныя мѣстечки и уѣздный городъ; но какъ ни важенъ этотъ путь для мѣстной торговли и промышленности, проѣздъ по немъ во всякое время затруднителенъ; въ сухое время обозный скотъ изнуряютъ, замедляя движеніе транспорта, глубокіе сыпучіе пески, простирающіеся отъ с. Венрина до м. Иванкова и отъ с. Каршаловки до м. Черныбыля, а въ мокрое время дорога становится почти непроѣзжаемою для тяжести отъ разлива воды и топкихъ болотъ, изъ которыхъ нерѣдко образуются озера и трясины.

13. Отъ м. Малина до г. Радомысля. Этою дорогою соединяются лѣсистыя мѣста, лежащія за рѣкою Иршею съ южными, менѣе лѣсистыми частями Радомысльскаго уѣзда, а чрезъ нихъ съ степными, хлѣбородными уѣздами. Отъ Малина до с. Воровки, на протяженіи 12 верстъ, дорога идетъ по сыпучимъ пескамъ.

14. Дорога отъ г. Радомысля на м. Коростышевъ до м. Ходоркова (Сквирскаго уѣзда) и до Бердичева важна по тому, что соединяетъ посредствомъ двухъ дорогъ означенныя отъ N° 12 и 13 всѣ лѣсные рынки Радомысльскаго уѣзда съ хлѣбородными странами Кіевской губерніи и съ значительнымъ торговымъ городомъ Бердичевымъ.

Изъ г. Радомысля въ м. Коростышевъ можно ѣздить по почтовой Житомирской дорогѣ до с. Старосѣльцы, и оттуда небольшою проселкомъ въ Ко-

ростышевъ. Другая прямая дорога на это мѣстечко проходить по лѣвому берегу р. Тетерева, лѣсомъ, по пескамъ и болотамъ, и представляетъ большія затрудненія для провоза тяжестей.

15. Не менѣе важна въ торговомъ отношеніи дорога отъ г. Радомысля на м. Бруслово, а оттуда до м. Ходоркова или до м. Фастова, въ Васильковскомъ уѣздѣ; но она представляетъ болѣе затрудненій песками, находящимися между г. Радомыслемъ и с. Заболочьемъ, и болотами, лежащими ближе къ границѣ Сквирскаго уѣзда.

#### *Военныя дороги.*

Всѣ вышенчисленныя почтовые и торговыя дороги съ равнымъ удобствомъ могутъ служить также и для военныхъ надобностей, т. е. для передвижки войскъ и тяжестей. Но и многія другія изъ большихъ и нѣкоторыя изъ меньшихъ проселочныхъ дорогъ, по своему направленію и большимъ или меньшимъ удобствамъ, тоже могутъ быть разсматриваемы, какъ военныя дороги, преимущественно въ мирное время, почему и заслуживаютъ въ этомъ отношеніи краткаго обзоренія. Пути движенія военныхъ командъ и транспортовъ служатъ или могутъ служить слѣдующія дороги:

1. Береговая дорога изъ Минской губерніи въ г. Кременчугъ (Полтавской губерніи) чрезъ Чернобыль, Кіевъ, Триполье, Ржищевъ, Ходорковъ, Трахтемировъ, Каневъ, Межиричъ, Мошны, Черкасы, селенія: Ломоватое и Чаплище и м. Крыловъ.

Путь этотъ всегда важный въ военномъ отношеніи, слѣдуетъ внизъ по теченію Днѣпра, то поднимаясь на береговья крутизны, то опускаясь въ низшія и представляетъ не маловажныя затрудненія для движенія тяжестей.

До м. Чернобыля дорога идетъ по правому, отчасти низменному, отчасти возвышенному и песчаному берегу р. Припяти. До м. Горностай-Поля встрѣчаются три рѣки: Ужь, Тетеревъ и Ирпень, чрезъ которыя переправа на паромъ. Между этимъ мѣстечкомъ и д. Злодѣвкой есть низменное мѣсто, по которому дорога проложена излучинами и образуетъ узкое, кривое, перерѣзанное плотинами дефиле. Впрочемъ и далѣе до самаго Кіева часто встрѣчаются такія низменныя мѣста, чрезъ которыя проведены плотины. Весною и осенью многія части этой дороги заливаются водою, особенно близъ м. Чернобыля, м. Горностай-Поля и между селеніями Демидовымъ и Козаричами.

Отъ Кіева дорога направляется на с. Литовскую-Вѣту по низководу Днѣпра, чрезъ который, во время разлива этой рѣки, устраивается при озна-

чением селенія временной перевозъ на паромъ. Такая же мѣстность простирается далѣе до х. Козина, откуда до с. Триполья дорога идетъ лѣсомъ по глубокому песку; а потомъ снова входитъ въ низменную долину Днѣпра, по которой протекають рѣки Стугна и Краена, сильно разливющіяся весною; чрезъ нихъ ходить паромъ.

Отъ с. Триполья до м. Ржищева путь пролегаетъ по нагорному берегу Днѣпра, пересѣченному небольшими лощинами. Вообще эта часть дороги весною и осенью до того затруднительна, что кромѣ мѣстныхъ, прибрежныхъ жителей, ни къмъ не посѣщается; а лѣтомъ и въ сухую осень она служитъ для чумаковъ кратчайшимъ путемъ къ Ржищевской пристани.

За Ржищевомъ до м. Трахтемирова прибрежныя возвышенности смѣняются ложбинами Днѣпра; этотъ же характеръ господствуетъ въ мѣстности между Трахтемировымъ и г. Каневымъ, съ тѣмъ различіемъ, что здѣсь горы выше, а долины глубже. Въ м. Межеричи переправа на паромъ; далѣе на 15 верстъ дорога идетъ густымъ лѣсомъ по пескамъ; и у с. Софѣевки выходитъ на открытую равнину. Перейдя чрезъ плотины, устроенныя на Мошневскомъ каналѣ, она слѣдуетъ до г. Черкасъ по ровному, низменному, отчасти песчаному берегу. Эта мѣстность во время половодья заливается водою и тогда вздять отъ м. Мошень на Белазарье или на Русскую-Поляну и оттуда уже на большую дорогу въ г. Черкасы. Низменный берегъ, отчасти песчаный продолжается за этимъ городомъ до м. Ломоватаго и оттуда до с. Чаплица; далѣе нескы перемежаются съ болотами; на всемъ этомъ пространствѣ дорога неудобная и весною заливается водою. Слѣдовательно, на всемъ протяженіи военной дороги, встрѣчается гораздо болѣе неудобныхъ, нежели удобныхъ частей. Не смотря на то береговая, при-Днѣпровская дорога, пролегая вдоль большой судоходной рѣки, касаясь нѣсколькихъ на ней пристаней, къ которымъ могутъ стать доставляемые всѣ военные припасы, остается во всякомъ случаѣ важнѣйшимъ путемъ въ здѣшней губерніи.

2. Дорога отъ г. Кіева въ г. Чигиринъ и оттуда въ Херсонскую губернію чрезъ с. Гвоздовъ, м. Копачевъ, слободу Германовскую, м. Кагарлыкъ, с. Россаву, с. Яновку, м. Корсунъ, м. Городище, м. Смѣлу и м. Медвѣдовку. До самаго почти м. Корсуни дорога идетъ по волнистой мѣстности. На этомъ протяженіи переправляются: въ слободѣ Германовской—чрезъ р. Стугну; въ слободѣ Германовской и м. Кагарлыкъ—по плотинамъ; чрезъ рѣки Крану и Мокрый-Кагарлыкъ, при с. Россавѣ—по плотинѣ чрезъ рѣку тогоже имени; въ м. Корсунъ чрезъ р. Росъ—по наплавному мосту; а во время высокой воды—

на паромъ. Далѣе до м. Городища простирается открытая, болѣею частью, ровная мѣстность; она становится потомъ гористою и покрывается перелѣсками, но мѣръ приближенія къ Медвѣдовкѣ и Чигирину; встрѣчаются мосты чрезъ р. Ольшанку въ м. Городищѣ и на рѣкахъ Серебрянкѣ и Тяснинѣ въ м. Смѣлѣ.

3. Отъ с. Гребенки (Васильковского уѣзда) до м. Торговицы по направленію чрезъ селы Винцентевку и Караиши, м. Богуславъ, станцію Баранье-Поле, м. Лысянку, г. Звенигородку, м. Екатеринополь, Кривое-Кольцо.

До Богуслава дорога проходитъ по возвышенной, но незатруднительной для движенія мѣстности; въ м. Богуславѣ — переправа на паромъ чрезъ р. Росъ; отсюда до станціи Баранье-Поле — весьма неудобная мѣстность: дорога, то поднимается на крутыя горы, то спускается въ болотистыя ложнины, чрезъ которыя проложены плотины. Далѣе путь ровнѣе и перерѣзывается только небольшими оврагами; около м. Лысянки проходитъ небольшими перелѣсками, а къ м. Екатеринополю встрѣчаются неглубокіе пески; далѣе до м. Торговицы дорога идетъ по удобной мѣстности; перерѣзывается на этомъ пути: чрезъ р. Гнилой-Тикичъ по мостамъ, въ трехъ мѣстахъ: м. Лысянкѣ, г. Звенигородкѣ и м. Екатеринополѣ, и чрезъ р. Высь, въ Кривомъ-Кольцѣ, по плотинѣ и мостку.

За с. Вицентовкою отдѣляется другая дорога чрезъ м. Кагарлыкѣ въ м. Ржищеву, довольно удобная. По ней преимущественно доставляется хлѣбъ къ Ржищевской пристани изъ уѣздовъ Васильковского и Сквирскаго.

4. Отъ м. Богуслава въ м. Златополь чрезъ м. Корсунь, м. Ольшанку, с. Топильну и м. Шполы. Мѣстность до м. Корсуни волнистая и перерѣзывается частыми ложнинами; до м. Ольшанки — гористая, до с. Топильни — усѣяна перелѣсками; отъ м. Шполы до м. Златополя опять становится гористою; но на всемъ своемъ протяженіи эта дорога удобна.

5. Дорога изъ Полтавской губерніи, отъ г. Золотоноши въ м. Златополь, изъ с. Свидовки (Черкаскаго уѣзда), м. Белазерье, м. Смѣлу и с. Пастырское. До м. Смѣлы лѣса, грунтъ песчаный, мѣстами болотистый; далѣе до с. Сердюковки мѣстность гористая, къ м. Златополю она становится ровною, пересѣкаясь, въ одномъ только мѣстѣ около с. Капитановки, цѣпью холмовъ идущихъ съ запада на востокъ по Чигиринскому уѣзду.

6. Другая изъ Полтавской губерніи въ г. Липовець чрезъ м. Трахтемировъ, с. Потапцы, с. Потокъ, м. Богуславъ, г. Тарацу, мѣстечки Ставище, Пятигоры, Текіевъ, Животовъ и с. Медовку. До м. Богуслава дорога пролегаетъ

по волнистой мѣстности, но не представляетъ затрудненій; но далѣе до г. Таращи пересѣкается рвами и лощинами, и подѣ самымъ городомъ, поднимаясь на крутую гору, покрытую толстымъ слоемъ глины, идетъ лѣсомъ, по глубокому песку, на протяженіи шести верстѣ. Остальная часть пути довольно удобная и не представляетъ особыхъ затрудненій.

7. Отъ м. Мошны въ г. Липовець, чрезъ мѣстечки Городище, Ольшанку, г. Звенигородку, с. Розины, м. Буки, м. Соколовку, с. Иванки и м. Оратовъ.

Отъ м. Мошны до м. Городища—мѣстность низменная, покрытая лѣсомъ; далѣе къ Звенигородкѣ она становится волнистою, потомъ лѣса; отъ Розины до м. Соколовки простирается степь, переходящая за этимъ мѣстечкомъ въ волнистую мѣстность, пересѣченную небольшими лощинами. Вообще эта дорога представляетъ всѣ удобства для движенія войскъ.

8. Отъ г. Липовца, чрезъ с. Фрагтовку, м. Монастырище, с. Делцановку въ г. Умань. До Фрагтовки дорога Чумацкая идетъ по открытой мѣстности, до Монастырища—по гористой; а отсюда, вступивши въ Уманскій уѣздъ, пересѣкается небольшими лощинами, проѣздъ вездѣ удобенъ.

9. Отъ м. Павлочи въ м. Златополь, чрезъ г. Сквиру, м. Володарку, м. Ставище, м. Виноградъ, г. Звенигородку, с. Юрковку, с. Капустино и с. Тольмачъ. За переправою въ м. Володаркѣ чрезъ р. Рось, дорога слѣдуетъ по ровной мѣстности Таращанскаго уѣзда, въ немногихъ мѣстахъ пересѣкаемой лощинами и перелѣсками. Вступая въ Звенигородскій уѣздъ она проходитъ по гористой мѣстности до г. Звенигородки, а далѣе по волнистой до самаго м. Златополя. Эта дорога вообще удобная; по ней ходятъ обозы изъ Бердичева въ Херсонскую губернію.

10. Отъ м. Шполы въ м. Тепликъ (Подольской губерніи) чрезъ с. Капустино, м. Екатеринополь, м. Тальное и г. Умань.

На всемъ этомъ протяженіи дорога пролегаетъ по твердому грунту и во мѣстности умѣренно-волнистой; вездѣ она удобная.

11. Отъ г. Умани въ г. Чигиринъ на Кривое-болото, с. Сухую-Калигорку, с. Массово, м. Златополь, м. Каменку, Осоту и Любомирку. До м. Златополя дорога эта проходитъ по ровной мѣстности; отсюда по мѣстности волнистой; отъ м. Каменки пересѣкается грядою холмовъ, идущихъ отъ г. Чигирина въ западную часть губерніи. Между с. Осотою и г. Чигириномъ дорога, то поднимается на высоты, то спускается въ лощины, проходя отъ с. Любомирки на 10 верстѣ лѣсомъ.

12. Отъ г. Чигирина до м. Крылова—болотистая низменная мѣстность, по которой часто встрѣчаются плотины, пески и небольшіе перелѣски.

13. Отъ г. Чигирина въ м. Златополь чрезъ с. Любомирку, м. Александровку и с. Баландино, подобно дорогѣ изъ м. Златополя на м. Каменку, она проходитъ по неровной, пересѣченной мѣстности; но объ эти дороги часто посѣщаются чумаками.

14. Дорога отъ м. Ружина въ г. Винницу (Подольской губерніи) чрезъ мм. Бѣлиловку, Самгородокъ и Прилуки. Она пересѣкается частыми плотинами, устроенными на прудахъ и ставахъ въ селеніяхъ; впрочемъ въ сухое время весьма удобная.

15. Отъ м. Пятигоръ въ м. Граново (Подольской губерніи) чрезъ Калиновецкія-Корчмы и мм. Балабановку и Даневъ.

У мѣстныхъ жителей эта дорога сохранила названіе *казацкаго тракта*; она проходитъ по волнистой мѣстности, чрезъ небольшіе перелѣски, удобные для роздыха обозовъ, почему нерѣдко посѣщается чумаками.

16. Отъ м. Бѣлополя въ м. Пятигоры, чрезъ м. Бѣлиловку, с. Ширмовку, мм. Погребщице, Дзюньковъ и Тетіевъ.

По Бердичевскому уѣзду дорога перерѣзывается частыми плотинами, устроенными въ каждой деревнѣ на озерахъ и небольшихъ ручьяхъ. Въ м. Погребщицѣ переправляются чрезъ р. Рось; отсюда до Тетіева простирается лѣсъ, а далѣе до м. Пятигоры ровная мѣстность.

17. Изъ г. Радомысля въ м. Бѣлополье, чрезъ с. Кочеревъ, с. Романовку, м. Ходорковъ, с. Городище и с. Халавля-городокъ. До м. Ходоркова простирается болотистая или низменная мѣстность; далѣе до самаго Бѣлополя по такой же мѣстности дорога идетъ чрезъ лѣса и перелѣски. На пути встрѣчается множество плотинъ.

18. Изъ г. Радомысля въ м. Фастовъ, чрезъ с. Забѣлочье, м. Брусловъ и с. Дѣдовщину.

Мѣстность, по которой пролегалъ эта дорога, представляетъ тотъ же характеръ, какъ и предъидущая, съ тѣмъ различіемъ, что здѣсь она пересѣкается ровчакми, въ которыхъ весною образуется застой воды, затрудняющій проѣздъ. Переправляются по плотинамъ въ Брусловъ чрезъ р. Здвижъ и въ с. Дѣдовщину чрезъ р. Ирпень.

19. Отъ Кіева чрезъ м. Бѣлогородку, м. Бышевъ, м. Брусловъ, с. Приворотье и м. Коростышевъ, на с. Студеницы (Волынской губерніи). Эта дорога соединяется съ почтовымъ трактомъ изъ Кіева въ Житомиръ. Кроме

важности ея въ военномъ отношеніи, она значительна также и для торговли. Всѣ проѣзжающіе не на почтовыхъ лошадяхъ въ Житомиръ и Бердичевъ обыкновенно направляются по этой дорогѣ для сокращенія пути и для избѣжанія большихъ песковъ на послѣдней станціи подъ Радомыслемъ. Но и здѣсь встрѣчаются большіе пески, на протяженіи 15 верстъ, между д. Войташевкой и м. Коростышевымъ, и болота между д. Приворотьемъ и с. Карачинномъ. Последнее мѣсто особенно затруднительно для проѣзда.

20. Дорога изъ Кіева на м. Дымеръ, Горностаиполь и Чернобыль, составляетъ кратчайшій путь на Бобруйскъ. По немъ движеніе военныхъ партій и тяжестей довольно значительное; но и по свойству низменной мѣстности, особенно въ Радомысльскомъ уѣздѣ, проѣздъ по этой дорогѣ часто бываетъ весьма труденъ; лѣтомъ отъ глубокихъ песковъ, весною и осенью отъ наводненій; случается, что военныя партіи переправляются на паромѣ въ такихъ мѣстахъ, въ которыхъ лѣтомъ свободно проѣзжали всякія тяжести. Рр. Припеть и Ужь разливаются здѣсь на 6 на 7 верстъ, и чтобы переправиться надобно иногда провести цѣлый день на водѣ.

#### *Этапныя дороги.*

Большая ихъ часть проходитъ путями вышеописанными, и потому остается здѣсь означить направленіе дорогъ, по которымъ постоянно пересылаются арестанты.

1. Отъ г. Кіева въ г. Житомиръ, чрезъ г. Радомысль.
2. Отъ г. Бердичева въ г. Винницу, чрезъ м. Махновку и м. Вахновку.
3. Отъ г. Липовца въ м. Самгородокъ и г. Бердичевъ, чрезъ сс. Конешевку, Константиновку и Збаражъ.
4. Отъ г. Липовца въ г. Сквирѣ, чрезъ м. Шлисковъ, Новофастовъ и Шалиевку.
5. Отъ г. Василькова въ г. Кіевъ, чрезъ сс. Крутиничи, Янковичи и Пировъ.
6. Отъ г. Умани, чрезъ с. Степковку въ Херсонскую губернію.
7. Отъ г. Умани въ Полтавскую губернію, чрезъ с. Легезино, м. Тальное, сс. Кальниболото, Тарасовку, мм. Ольшанку, Корсунь, Богуславъ, Потоки, с. Потапцы и м. Трахтемировъ.
8. Отъ г. Черкасъ въ г. Каневъ, чрезъ с. Свидовку, мм. Мошны и Межиричъ.

часть I.

9. Отъ г. Кіева въ г. Звенигородку, чрезъ мм. Козаки, Богуславъ, с. Баранье-Поле и м. Лысянку.

10. Изъ г. Канева въ г. Золотоношу (Полтавской губерніи).

Арестанты обыкновенно пересылаются подъ конвоемъ, наряжаемымъ отъ уѣздныхъ инвалидныхъ командъ, въ составѣ отъ 15 до 40 человекъ, смотря по числу препровождаемыхъ арестантовъ. Эти конвойныя команды смѣняются въ слѣдующихъ этапахъ:

Высылаемая отъ *Кіевской* инвалидной команды: въ гг. Козельцъ (Черниговской губерніи), Васильковъ, Радомысль и Переяславъ (Полтавской губерніи).

Отъ *Радомысльской* инвалидной команды: въ гг. Кіевъ и Житомиръ.

Отъ *Бердичевской*: въ гг. Сквиръ, Липовцъ, Житомиръ и м. Винницъ.

Отъ *Литовецкой*: въ гг. Сквиръ и Бердичевъ и гг. Винницъ и Брацлавъ.

Отъ *Уманьской*: въ г. Ольгополь (Подольской губерніи), гг. Звенигородкъ, Гайсинъ (Подольской губерніи) и Омьніополь (Херсонской губерніи).

Отъ *Звенигородской*: въ гг. Таращъ и Умань.

Отъ *Черкасской*: въ гг. Чигиринъ и Каневъ.

Отъ *Чигиринской*: въ гг. Черкасахъ, Кременчугъ и м. Александръ.

Отъ *Каневской*: въ гг. Таращъ, Звенигородкъ, Черкасахъ, Переяславъ и Золотоношъ.

Отъ *Таращанской*: въ гг. Каневъ, Звенигородкъ и Васильковъ.

Отъ *Сквирской*: въ гг. Васильковъ, Липовцъ, Бердичевъ и м. Ставищахъ.

Отъ *Васильковской*: въ гг. Кіевъ, Таращъ и Сквиръ.

Сверхъ этихъ пѣшихъ инвалидныхъ командъ употребляются для конвои три конно-этапныя команды, учрежденныя въ Кіевѣ, м. Мотижинъ и г. Радомысль; онѣ смѣняются въ слѣдующихъ мѣстахъ:

*Кіевская*: въ с. Бѣлогородкъ и хуторъ Александровкъ.

*Мотижинская*: въ с. Бѣлогородкъ и м. Ставищахъ.

*Радомысльская*: въ м. Ставищахъ и с. Березовкъ.

Въ заключеніе этого обзорѣнія сухопутныхъ сообщеній въ Кіевской губерніи, представляемъ слѣдующую таблицу взаимныхъ разстояній между уѣздными и губернскимъ городомъ, относящуюся не къ однимъ почтовымъ дорогамъ, но и ко всѣмъ вообще удобопрѣзжимъ, болѣе посылаемымъ дорогамъ, соединяющимъ означенные пункты.



Кіевъ.										
Радомысль .										95½
Васильковъ .										107½ 36½
Сквира . .										79½ 96 115½
Махновка. .										75½ 154½ 120½ 189
Липовець .										63½ 75½ 154½ 183½ 191½
Каневъ . .										201½ 245½ 170 90 200 216
Тараща . .										96½ 156 149½ 75½ 85 169½ 121½
Звенигородъ.										68½ 90 141 197 142 158½ 248½ 190
Черкасы . .										102½ 134 69 243½ 283½ 207½ 166 270½ 175
Чыгиринъ .										53½ 138 167 122 271 321½ 246½ 221½ 326½ 230½
Умань . . .										209½ 170½ 72½ 94 162½ 85 171 118 148 214 185

*Водныя сообщенія.*

Сообщенія водою въ Кіевской губерніи производятся судоходствомъ и сплавомъ плотовъ по рѣкамъ: Днѣпру, на протяженіи 389 верстъ, Припяти, Тетереву и Ужѣ.

Описавъ выше теченіе р. Днѣпра въ топографическомъ отношеніи, укажемъ теперь затрудненія, представляемыя имъ плаванію. Главнѣйшія изъ нихъ заключаются въ многочисленныхъ меляхъ и отмеляхъ, образующихся отъ быстроты теченія въ песчанистыхъ берегахъ и въ руслѣ такогже свойства. По важности этихъ препятствій считаемъ нензлншнимъ сообщить здѣсь точныя о нихъ свѣдѣнія, собранныя на мѣстѣ офицерами Путей Сообщенія.

Вообще масса воды въ Днѣпрѣ современемъ уменьшается отъ естественныхъ причинъ, общихъ всѣмъ большимъ рѣкамъ.

Вода въ Днѣпрѣ цвѣтомъ желтоватая и содержитъ въ себѣ только иловатыя и органическія части, почему она мягка и къ употребленію хороша.

Далѣе; говоря о судоходствѣ по здѣшнимъ рѣкамъ, мы войдемъ въ ближайшее обзорѣніе препятствій имъ встрѣчаемыхъ въ меляхъ и отмеляхъ, а также и средствъ сообщенія по рѣкѣ и черезъ нее.

По всему протяженію Днѣпра по Кіевской губерніи, считается болѣе значительныхъ постоянныхъ мелей и отмелей 55, расположенныхъ слѣдующимъ образомъ:

На протяженіи Днѣпра отъ впаденія въ него р. Припяти, до границы Кіевского уѣзда, на 58 верстахъ находится одна только мель; отъ этого пункта до г. Кіева, на 49 верстахъ—3 мели, отъ г. Кіева до границы Каневского уѣзда, на 92 верстахъ—2 мели; отсюда до г. Канева, на 39 верствъ—15 мелей; отъ г. Канева до г. Черкасъ—15 мелей; отъ этого города до границы Кіевской губерніи съ Херсонскою, у впаденія р. Тясмина на протяженіи 90 верствъ—19 мелей и отмелей.

Для ближайшаго опредѣленія группировки мелей раздѣлимъ все протяженіе Днѣпра по Кіевской губерніи на двадцати-верстные участки; они расположатся по нимъ въ слѣдующемъ видѣ.

Считая сверху, отъ впаденія р. Припяти, на участкахъ.....

Отъ 1	до 20	версты	1	мель.
— 21	— 40	—		) ни одной.
— 41	— 60	—		
— 61	— 80	—	2	мели.
— 81	— 100	—	1	—
— 101	— 120	—	2	—
— 121	— 140	—		) ни одной.
— 141	— 160	—		
— 161	— 180	—		
— 181	— 200	—		
— 201	— 220	—	8	мелей.
— 221	— 240	—	8	—
— 241	— 260	—	4	—
— 261	— 280	—	6	—
— 281	— 300	—	4	—
— 301	— 320	—	5	—
— 321	— 340	—	5	—
— 341	— 360	—	5	—
— 361	— 389	—	4	—

Отсюда видно, что выше г. Кіева около 100 верстъ и на столько же ниже его рѣка довольно чиста: мели и отмели не представляютъ здѣсь значительныхъ затрудненій судоходству своею многочисленностью, ибо ихъ всего 6; но на оставшемъ протяженіи, заключающемъ въ себѣ 189 верстъ, разсыяно 49 мелей и отмелей.

Большая или меньшая затруднительность или безопасность мелей зависитъ отъ ихъ положенія: на фарватерѣ или въ сторонѣ, отъ свойства ихъ, постоянная или измѣнчивая, и отъ величины.

Изъ числа 35 мелей и отмелей на Днѣпрѣ только 31 представляютъ дѣйствительныя затрудненія, а инныя — опасности для плаванія. Онѣ имѣютъ слѣдующія положенія и свойства:

Въ *Кіевскомъ уѣздѣ*, между 61 и 62 верстою ниже г. Кіева, въ двухъ верстахъ ниже с. Вытичева отмель называемая Руденовскою, изъ нанеснаго песку; она прилегаетъ къ правому берегу Днѣпра и вездѣ покрыта водою; длина ея до 230 сажень.

Въ *Каневскомъ уѣздѣ*. 1. На 24 верстѣ выше г. Канева, въ полуторы версты отъ д. Монастыречь, мель, отъ 80 до 100 сажень длины, она даже во время низкихъ водъ, въ Іюль и въ Августѣ, не открывается совершенно, и образующимися на ней незамѣтными прорывами представляетъ въ этомъ мѣстѣ затрудненія и опасность для плаванія. Около этой мели есть прилегающая къ острову отмель, отдѣляющаяся отъ нее прорывомъ, который иногда быстрого теченія заноситъ пескомъ и тогда мель соединяется съ отмелью новою отмелью.

2. На версту ниже встрѣчается другая отмель, такового же свойства, какъ и первая, длиною отъ 200 до 250 сажень.

3. На четыре версты длины отмель, прилегающая къ острову, длиною отъ 70 до 90 сажень, не считая прорывовъ, затрудненія представляетъ только для плаванія внизъ по теченію въ случаѣ прямого вѣтра на эти прорывы.

4. Еще ниже на пять верстъ, а отъ г. Канева на 14 верстѣ выше, двѣ мели, изъ которыхъ одна отъ 350 до 400 сажень, а другая до 120 сажень длиною; первая открывается только во время самыхъ низкихъ водъ, а вторая — всегда скрытая.

3. Въ четырехъ верстахъ выше г. Канева на серединѣ рѣки мель и отмель; первая покрывается водою только во время весеннихъ разливовъ, вторая, напротивъ, и во время самой низкой воды не открывается. Между ними много прорывовъ, затруднительныхъ для судоходства. Не считая ихъ, дли-

на мели и отмели простирается отъ одной до двухъ верстѣ. Въ этомъ же мѣстѣ есть и другія отмели около береговъ и острововъ такого же размѣра.

6. Ниже г. Канева, на третьей и четвертой верстѣ, по одной мели. Первая до 300 саженой длиною прикрывается отъ наносныхъ песковъ островомъ, отъ него неизмѣняетъ своего вида; во время высокой воды она покрывается на глубину отъ 1 до 2 футовъ. Вторая мель въ 220 саж. длиною, прилегаетъ къ правому берегу рѣки и тоже покрывается водою во время разлива.

7. Три версты ниже лежитъ на серединѣ рѣки мель, ежегодно значительно измѣняющаяся въ своемъ видѣ и величинѣ; иногда образуются въ ней прорывы, а въ другое время представляетъ сплошную массу. Во время обзрѣнія ея, она была длиною до 150 саж., и покрывалась мѣстами водою на 3 вершка и болѣе, а мѣстами была вовсе открыта.

*Въ Черкасскомъ уездѣ:* 1. На 48 верстѣ выше г. Черкасѣ лежитъ на серединѣ рѣки мель, и возлѣ нее у острова отмель; первая длиною до 160, а вторая до 120 сажень; на отмели есть прорывы.

2. На версту ниже мель, до 173 саж. длиною, лежитъ ближе къ берегу.

3. На двѣ версты далѣе, недалеко отъ впаденія въ Днѣпръ второго рукава р. Роси, двѣ мели: первая прилегаетъ одною стороною къ острову и имѣетъ до 250 саж. длиною, а вторая на серединѣ р. и длиною отъ 40 до 60 саж. Во время высокихъ водъ онѣ покрываются только мѣстами.

4. На 17 верстѣ далѣе, а отъ г. Черкасѣ на 28 верстѣ выше, мель до 70 саж. длиною, открывающаяся только въ Июль и въ Августъ.

5. У впаденія въ Днѣпръ р. Мошны, на три версты ниже предыдущей, подобная ей мель, отъ 110 до 150 саж. длиною.

6. На 18 верстѣ выше г. Черкасѣ у д. Сикирки, двѣ мели, изъ которыхъ одна, отъ 60 до 80 саж. длиною, лежитъ возлѣ острова и прикрывается имъ; другая мель, отъ 90 до 120 саж. длиною, находится по самой серединѣ рѣки и опаснѣе первой для судоходства. Обѣ онѣ открыты впродолженіе почти всей весны и лѣта.

7. На 13 верстѣ, подобная же мель въ 50 сажень длиною.

8. На 5 верстѣ, возлѣ Черкасской пристани, мель отъ 80 до 120 саж. длиною, открытая впродолженіе всего лѣта; весьма затруднительная для плаванія.

9. На версту ниже лежитъ отмель до 150 саж. длиною, тоже опасная лѣтомъ; она открытая, а въ прочее время покрывается водою мѣстами.

10. Ниже г. Черкасѣ, на третьей верстѣ, отмель, прилегающая къ правому берегу Днѣпра; она длиною отъ 400 до 450 сажень и не покрывается вовсе даже весною и осенью.

11. Въ 6 верстахъ отъ этой лежитъ на срединѣ рѣки мель, отъ 203 до 300 саж. длиною, съ неровною поверхностью и песчаными буграми; во время низкихъ водъ открывается только мѣстами.

12. Ниже предыдущей на 6 верстѣ — мель, покрывающаяся во время высокихъ водъ мѣстами, гдѣ образуются тогда прорывы, иные довольно глубоки; слѣдовательно, мель раздробляется ими на нѣсколько частей; длина ея отъ 440 до 500 сажень. Тоже самое примѣняется и къ мели, находящейся 8 верстѣ далѣе, до 330 саж. длиною.

13. Въ 30 верстахъ ниже г. Черкасѣ, года за четыре, образовалась мель, которой здѣсь прежде не было; она весною вся покрывается водою и ежегодно измѣняетъ видъ; длиною отъ 60 до 100 сажень.

*Въ Чигиринско-мъ уездѣ:* 1. На 42 верстѣ отъ г. Черкасѣ лежитъ мель, а верстою далѣе отмель. Первая лежитъ на срединѣ рѣки, покрывается водою только весною и осенью, длиною отъ 320 до 400 сажень. Отмель прилегаетъ къ правому берегу рѣки, простираясь до 200 саж. длины.

2. Въ 46 верстахъ отъ г. Черкасѣ, на самомъ фарватерѣ, встрѣчается опасная для судовъ мель, подверженная всей быстротѣ теченія, отъ котораго можетъ современемъ или увеличиться или вовсе уничтожиться. Во время высокихъ водъ она почти вся покрывается, кромѣ нѣсколькихъ мѣстъ и песчаныхъ бугровъ, и бываетъ до 150 саж. длины.

3. Мель, находящаяся на 53 верстѣ отъ Черкасѣ, нѣсколько въ сторонѣ отъ главной струи рѣки, имѣетъ до 300 саж. длины, и покрывается мѣстами только во время высокой воды. Тремя верстами ниже у лѣваго берега отмель до 200 саж. длины. За пять верстѣ отъ этой лежитъ мель, подобная описанной въ пунктѣ 15; длиною она до 180 сажень.

4. На 73 верстѣ отъ того же пункта, г. Черкасѣ, мель на срединѣ рѣки весьма измѣняющагося вида и покрывающаяся водою весною и осенью; длина ея во 100 саж. Такая же мель, отъ 110 до 190 саж. длиною, лежитъ въ трехъ верстахъ отъ первой; а за пять верстѣ отъ послѣдней у праваго берега отмель до 180 саж. длины; весною и осенью она покрывается мѣстами водою.

Главнѣйшія мели и отмели на Днѣпрѣ, въ числѣ 55, составляютъ въ совокупности протяженія около 25 верстѣ, слишкомъ  $6\frac{2}{3}$  противъ длины теченія этой рѣки по Кіевской губерніи.

... мелей и от-  
... разсыпанных по Днѣпру,  
... затрудненія для су-  
...

... постоянная меля и свисли, по быстротѣ тече-  
... величину и про-  
... между тѣмъ какъ въ  
... одна изъ глав-  
... его непосто-  
... фарватеръ, несчаные бу-  
... в другой—круго-обрынистые. На многихъ  
... всажены въ песокъ.

Для плаванья по Днѣпру употребляются суда: байдаки—длиною отъ 12 до 22 и болѣе сажень, шириною сверху 14½ арш., а по дну 13 аршинъ; поубайдаки половинныхъ размѣровъ барки любецкія—длиною 21 сажень, шириною сверху 15½ аршина, а по дну 11 аршинъ; бѣлорусскія барки длиною въ 18 сажень, шириною по серединѣ 3 сажень 11 вершковъ, и брянскія барки длиною 12 сажень, шириною по серединѣ 3 саж. 4 арш. Байдаки поднимаютъ груза въ большую воду до 15,000 пудовъ, и тогда имѣютъ осадки въ водѣ 1 аршинъ 10 вершка въ среднюю воду; они нагружаются отъ 7 до 9,000 пудовъ, при осадкѣ 1½ арш., а въ малую не болѣе 5,000 пудовъ; съ этою тяжестью байдакъ погружается на 12 и до 15 вершковъ. Любецкія барки поднимаютъ груза 13,500 пудовъ и осаживаются съ нимъ на 2 арш.; впрочемъ грузъ ихъ иногда бываетъ до 13,000 пудовъ. Бѣлорусскія барки съ полнымъ грузомъ имѣютъ до 2 аршинъ осадки, а брянскія, поднимая до 5,000 и болѣе пудовъ, погружаются на 1 арш. 2 вершка. Кромѣ этихъ судовъ, ходятъ по Днѣпру берлинки, поднимающія отъ 3 до 3,000 пудовъ; плоты, сплавляемые изъ верхнихъ мѣстъ, имѣющіе осадки въ водѣ отъ ½ до 1 арш.; паромы, дубы и два парохода, буксирующіе отъ 20 до 30,000 пудовъ владн.

Всѣ почти означенныя суда, кромѣ пароходовъ, строятся преимущественно въ Черниговской, Минской и Могилевской губерніяхъ. Стоимость ихъ соразмѣряется съ величиною судовъ и простирается отъ 800 до 1,000 р. сер.

Суда плывутъ внизъ по рѣкѣ силою одного теченія, а иногда небольшого попутнаго вѣтра, употребляя шесты, якоря и весла для уклоненія отъ видимыхъ мелей или древесныхъ пней (корчей); вверхъ, въ тихую пого-

ду, во время высокихъ водъ, поднимаются заводнымъ якоремъ, а при низкой водъ—шестами. Гдѣ мѣстность по берегамъ позволяетъ, тамъ тянуть суда вверхъ бичевою, а при попутномъ вѣтрѣ употребляютъ паруса.

Въ самую тихую погоду, при благополучномъ плаваніи, судно можетъ пройти лѣтомъ, въ однѣ сутки: по теченію внизъ — отъ 50 до 60 верстъ, иногда и болѣе, а вверхъ—отъ 25 до 35 верстъ. Но плаваніе рѣдко бываетъ благополучнымъ отъ начала до конца. Форма и величина вышеописанныхъ постоянныхъ мелей почти ежегодно измѣняются во время весеннихъ разливовъ. Тоже можно сказать и объ отмеляхъ, изъ которыхъ многія исчезаютъ, размытыя теченіемъ, между тѣмъ какъ въ другихъ мѣстахъ образуются новыя изъ наноснаго песку, преимущественно около острововъ. Судно, идущее внизъ по теченію рѣки, зайдѣвъ мель на пути, должно быть во время направлено шестами въ сторону, причемъ лоцманъ долженъ рассчитать самымъ точнымъ образомъ разстояніе отъ мели, силу теченія и попутнаго вѣтра и время нужное на эволюцію. При малѣйшей его ошибкѣ, при потерѣ одной минуты времени удобнаго для поворота, судно врѣжется въ мель съ опасностью повредиться или и вовсе разбиться о камни и корчи, часто разсыпанные по берегамъ мели. Другаго рода затрудненія встрѣчаются, когда фарватеръ проходитъ въ самомъ узкомъ мѣстѣ рѣки или между мелью и отмелью; въ этихъ случаяхъ требуется отъ лоцмана много искусства и опытности, чтобы провести судно въ такихъ узкихъ проходахъ не зацѣпивши ни за что. Но самыя опасныя для судовъ мѣста—это наносныя песчаные бугры на самомъ фарватерѣ, или возлѣ него. Покрытые водою они обыкновенно возвышаются подъ нею со дна, но не отлогостью, а круто, обрывомъ, такъ что лоцманъ, пробуя глубину мѣрнымъ шестомъ, находитъ ее болѣе сажени, но не успѣетъ судно пройти отъ этого мѣста трехъ сажень — вдругъ оно врѣзывается въ песчаную, обрывистую, мель, съ которой въ три дня едва успѣетъ высвободиться, и то съ не малыми поврежденіями. Замѣтивъ это опасное мѣсто лоцманъ, на обратномъ пути вверхъ, нарочно выѣзжаетъ впередъ на лодкѣ для отысканія его и часто вовсе не находитъ, оттого что песчаный бугоръ уже размыло и разнесло теченіемъ. Между тѣмъ въ другихъ мѣстахъ, пройденныхъ внизъ по рѣкѣ благополучно, образовались подъ водою такіе же новыя, наносныя бугры, противъ которыхъ судно безъ всякой защиты, и все искусство опытнаго лоцмана ничего здѣсь пособить не можетъ. Для судовъ, идущихъ вверхъ по рѣкѣ, при сильномъ попутномъ вѣтрѣ, мели представляютъ тѣже самыя затрудненія, какъ и для судовъ, идущихъ внизъ, при ти-

хой же погодѣ; плывя вверхъ, удобнѣе обходить мели и сниматься съ нихъ, если судно завязнетъ, потому, что тогда сила теченія, относя судно отъ мели, помогаетъ усиліямъ людей.

Удобнѣйшее для судоходства время, безъ сомнѣнія, въ самую высокую воду, — а это время довольно ограниченное, и судохозяева пользуются имъ для провоза грузовъ поверхъ песчаныхъ мелей безъ перегрузокъ. Позже, при убыли воды, перегрузки становятся неизбежными и повторяются не разъ. Обыкновенно судохозяинъ обязывается дѣлать на свой счетъ двѣ, три и никогда не болѣе четырехъ перегрузокъ товара для прохода черезъ мели. Въ случаѣ надобности большаго числа перегрузокъ, дѣлаются они уже на счетъ хозяина товара, чѣмъ значительно возвышается цѣна провоза и самыхъ товаровъ, неговоря уже о томъ, что отъ частыхъ перегрузокъ товары подвергаются иногда порчѣ, а нѣкоторые изъ нихъ, какъ - то: хлѣбъ и соль въ дождливое время нельзя и перегружать безъ большихъ убытковъ. Когда судохозяинъ предвидитъ необходимость частыхъ перегрузокъ и значительную потерю на нихъ времени, то иногда распускаетъ всѣхъ судорабочихъ и потомъ вновь ихъ нанимаетъ когда придетъ вода. Но въ этомъ случаѣ, и вообще во время полевыхъ работъ, судохозяева встрѣчаютъ новое затрудненіе въ наймѣ работниковъ. Случается иногда, что и тѣ работники, которые съ открытія судоходства нанялись на все лѣто по контракту, оставляютъ байдаки и уходятъ къ домашнимъ работамъ во время уборки сѣна и хлѣба. Впрочемъ, это чаще случается въ тѣхъ береговыхъ мѣстахъ, гдѣ наемъ въ судорабочіе не составляетъ исключительнаго промысла между береговыми жителями, именно въ селеніяхъ на пространствѣ между м. Ходорковымъ и границею Херсонской губерніи, гдѣ хлѣбопашество составляетъ главное занятіе крестьянъ.

Число людей, нужныхъ для управленія судами, соразмѣряется съ грузомъ и съ направленіемъ ихъ вверхъ или внизъ по рѣкѣ. Въ послѣднемъ случаѣ рассчитывается обыкновенно на 2,000 пудовъ клади по три человѣка рабочихъ, на 3,000 пудовъ четыре, на 4,000 пудовъ пять, и т. д. Но это число людей оказывается иногда недостаточнымъ, именно при боковомъ вѣтрѣ и даже сильномъ попутномъ; тогда трудно управиться съ судномъ и уклонить его отъ мели; въ такихъ обстоятельствахъ стараются, если время позволить, пристать къ берегу. Для плаванья вверхъ, противъ теченія, прибавляется къ означенному числу рабочихъ еще половина, такъ что для взвода байдака требуется 50 человѣкъ. Для выгрузки судовъ, приходящихъ и отходя-



щихъ по берегу Кіевской губерніи, устроено шесть пристаней: въ г. Кіевѣ три: *Подольская, Телижковская и Корсватал, въ м. Ржищевѣ* 72 версты ниже Кіева, и подъ г. Черкасами *въ с. Василицевѣ*, въ 183 верстахъ отъ Кіева, и въ трехъ верстахъ отъ Черкасъ.

Съ одного берега рѣки на другой переправляются посредствомъ мостовъ, на паромахъ, дубахъ и челнахъ или лодкахъ. Постоянный мостъ черезъ р. Днѣпръ уже строится и въ 1852 году будетъ открытъ. Между тѣмъ въ этомъ городѣ ежегодно, послѣ спаденія весеннихъ водъ въ Маѣ, наводится временный мостъ на плотахъ, который снова разводится около 25 Октября. Во время разливовъ, на этомъ пунктѣ рѣки, сообщеніе производится постоянно паромами и дубами; первые поднимаютъ отъ 800 до 1,400 пудовъ; сверхъ того устроены на протяженіи Днѣпра переправы въ слѣдующихъ мѣстахъ:

1. При с. Вышгородѣ: небольшими дубами и челнами.
2. Въ с. Щучинкѣ и Вытичевѣ, паромами, поднимающими до 500 пудовъ.
3. Въ м. Ржищевѣ: на трехъ паромахъ и нѣсколькихъ небольшихъ дубахъ.
4. Въ мм. Ходорковѣ и Трахтемировѣ: на паромахъ, устроенныхъ помещиками; каждый изъ нихъ поднимаетъ до 500 пудовъ. При с. Бучахъ переправа на дубахъ.
5. При г. Каневѣ: городской паромъ, поднимающій до 1,000 пудовъ, и нѣсколько дубовъ, выдерживающихъ 150 пудовъ груза.
6. Близъ м. Мошенъ; противъ Домонтова въ д. Сокорной ходятъ 5 паромовъ, содержимыхъ владѣльцемъ; каждый можетъ поднять до 200 пудовъ.
7. При с. Свидовкѣ: 3 парома, до 150 пуд. вмѣстимости каждый, и ниже г. Черкасъ при с. Хрещатикѣ переправа дубомъ и челнами.
8. При д. Василицѣ: дубомъ и паромомъ отъ владѣльца, на двѣ фуры вмѣстимости.
9. Въ с. Мудровкѣ: паромомъ.
10. Въ с. Липовомъ: паромомъ, поднимающимъ до 300 пудовъ, дубомъ— до 150 пудовъ, и челнами.

Паромы и дубы употребляются для перевозки людей, скота и другихъ тяжестей во всякое время, за исключеніемъ двухъ случаевъ: когда идетъ по рѣкѣ ледъ и во время сильнаго вѣтра, которымъ паромы относятся далеко внизъ по теченію. Время, нужное на переправу съ одного берега на другой, зависитъ отъ большаго или меньшаго разлива и отъ состоянія погоды. Въ большую воду паромы, отчаливъ отъ берега, поднимаются сначала вверхъ

но рѣкъ на столько, сколько теченіемъ можетъ отнести ихъ внизъ къ тому мѣсту, гдѣ пристань на противоположномъ берегу; на это нужно много времени, въ Кіевѣ отъ 2 до 5 часовъ. Въ малую воду паромы идутъ на шестахъ, и переправляются въ 2 часа. Дубы обыкновенно ходятъ гораздо скорѣе: въ большую воду, при благоприятной погодѣ, не болѣе одного часа съ четвертью, въ малую воду — еще скорѣе.

Кромѣ Днѣпра, судоходство производится по рѣкъ Припяти, а сплавъ плотовъ въ высокую воду: по Тетереву, Ужѣ и Ирпѣ, протекающимъ по Радомысльскому уѣзду. Вообще эти рѣки относительно къ судоходству и сплаву представляютъ тѣже неудобства и препятствія, какъ и Днѣпръ. Къ числу послѣднихъ прибавить слѣдуетъ частыя заросли по низменнымъ берегамъ, которыя при весеннихъ разливахъ покрываются водою и, не будучи видными, цѣпляются за проходящіе плоты, удерживаютъ ихъ, а иногда разрываютъ. Кромѣ того, при низкой водѣ, сплавъ плотовъ много затрудняется плотинами, черезъ которыя проводъ плотовъ требуетъ пособія излишняго противъ обыкновеннаго числа рабочихъ. О каждой изъ этихъ рѣкъ, какъ о путяхъ сообщенія, не много можно сказать особеннаго, именно:

*Припять* — значительна для здѣшняго края, какъ сообщеніе съ Балтійскимъ моремъ, а ближе лѣснаго края Кіевской губерніи — съ степными краями. По ней и по Днѣпру производится взаимный обмѣнъ продуктовъ, нужныхъ обимъ мѣстностямъ. Кромѣ вышеозначенныхъ общихъ затрудненій судоходству, Припять представляетъ еще одно — значительнымъ числомъ наплавныхъ на ней мельницъ, на которыя часто заноситъ теченіемъ суда и плоты, идущіе внизъ по рѣкъ. Переправы черезъ нее устроены: при м. Чернобыль — на паромъ, и дубахъ, при сс. Лелѣвъ и Кошаровкѣ; послѣдніе незначительные. Во время разлива при м. Чернобыль, на дину 7 верстъ, байдаки ходятъ иногда цѣлыя сутки. Въ этомъ мѣстечкѣ значительная пристань.

*Тетеревъ* — соединяетъ обширнѣйшіе лѣса Радомысльскаго уѣзда съ Днѣпромъ, а во время значительнаго половодія, когда р. Ирша дѣлается удобною для сплава, этотъ путь прорѣзываетъ уѣздъ почти на двѣ равныя части и проходитъ во всю его ширину черезъ самыя лѣсистыя мѣста. Тетеревъ становится сплавнымъ только во время разливовъ, и то не на всемъ протяженіи, а отъ с. Вышевича до впаденія въ Днѣпръ; сплавы продолжаются имъ недальше 1 Юня. Въ 1846 году на этой рѣкъ въ с. Коленцахъ (имѣніа Графовъ Браницкихъ) и м. Иванковъ (Князя Любомирскаго) строились байдаки и берлинки; они отгонялись до Днѣпра и тамъ нагружались. На Тетеревѣ

находятся переправы въ слѣдующихъ мѣстахъ: при м. Коростышевѣ, при дд. Харитиновкѣ, Киричанкѣ, руднѣ Городецкой и с. Ставки — паромами, на 4 фуры вмѣстимости каждый; при г. Радомыслѣ — два парома на канатахъ, каждый въ 200 пуд подъема. Еще ходятъ паромы въ слободѣ Ратчи, при с. Ваховкѣ, въ с. Коленцахъ, м. Иванковѣ и при корчмѣ Грынѣ.

*Р. Ужъ* служитъ сообщеніемъ, хотя весьма недостаточнымъ, между огромными лѣсами Овручскаго уѣзда (въ Волынской губерніи), и прибрежными лѣсами, тоже значительными этой рѣки — съ Днѣпромъ. Впрочемъ сплавъ плотовъ на Ужѣ незначительный.

Прочія рѣки Кіевской губерніи несудоходныя и несплавныя, и потому не входятъ въ обзоръ здѣшнихъ водяныхъ сообщеній.

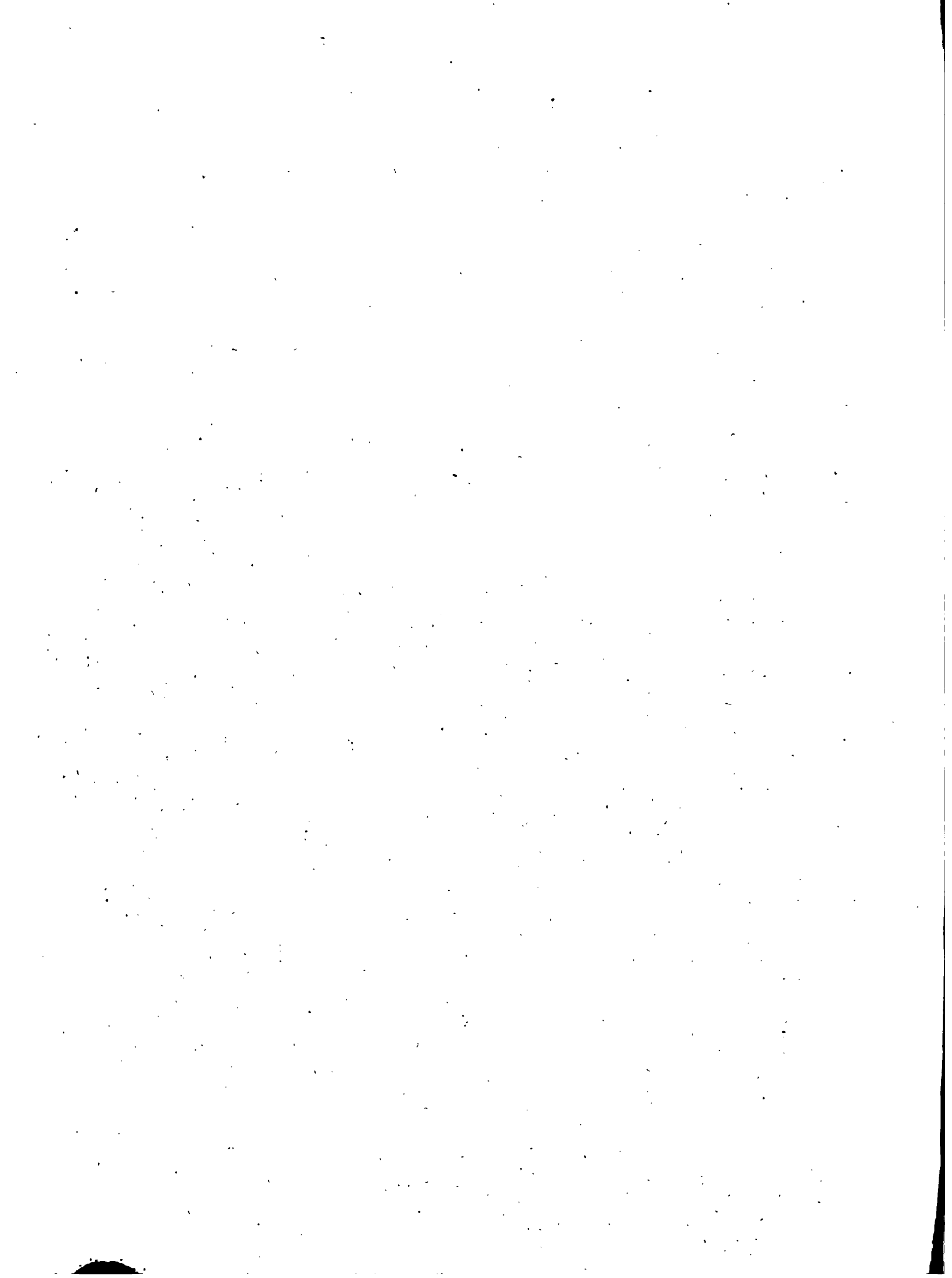

# ИЗЪЯСНЕНИЕ

## ПЛАНА



---

## ЧАСТИ ГОРОДА.

- I. Печерская.
- II. Лыбедская.
- III. Дворцовая.
- IV. Старокіевская.
- V. Подольская.
- VI. Шлоская.

---

## ПРЕДМЕТЯ.

- I. Звѣрянское.
  - II. Куреневское и Преорское.
-

## РЪКИ.

- |                         |               |
|-------------------------|---------------|
| <b>A.</b> Рѣка Днѣпръ.  |               |
| <b>B.</b> » Старикъ.    | } Вѣз города. |
| <b>C.</b> » Черторя.    |               |
| <b>a.</b> Рѣчка Лыбедь. |               |
| <b>b.</b> » Бусловка.   |               |
| <b>c.</b> » Глубочица.  |               |
| <b>d.</b> Ручей Кловъ.  |               |
| <b>e.</b> » Кіанка.     | } Вѣз города. |
| <b>f.</b> » Сырецъ.     |               |
| <b>g.</b> » Почайна.    |               |
- 

## ОЗЕРА И ПРУДЫ.

- |                            |               |
|----------------------------|---------------|
| <b>h.</b> Озеро Святище.   | } Вѣз города. |
| <b>i.</b> » Русановъ.      |               |
| <b>k.</b> » Йорданское.    |               |
| <b>l.</b> Пруды Софійскіе. |               |
| <b>m.</b> » Лаврскіе.      |               |
| <b>n.</b> » Сырецкіе.      |               |
- 

## ОСТРОВА.

- A.** Трухановъ.
-

## МОСТЫ.

НА ДНѢПРѢ	А.	Днѣпровскій.
•	В.	Постоянный.
• ЛЫБЕДѢ	С.	Васильковскій.
• КЛОВѢ	Г.	Кловскіе.
НА ГЛУБОЧИЦѢ.	Н.	Житнеторжскій.
	І.	Кириловскій.
	К.	Константиновскій.
	Л.	Волоскій.
	М.	Почаевскій.
	Н.	Крещатицкій.

І.

## ПЕЧЕРСКАЯ ЧАСТЬ.

---

### ПЛОЩАДИ.

1. Новобазарная.
2. Эспланадная.

### УЛИЦЫ.

3. Московская.
4. Никольская.
5. Ръзницкая.

6. Рыбальская.
7. Милліонная.
8. Крѣпостная.
9. Охотская.
10. Нѣмецкая.
11. Арсенальная.
12. Ольгинская (Большая-Шіановская.)
13. Малая-Шіановская.
14. Эспланадная.
15. Трипольская.
16. Бутапевская.
17. Гейсовская.

## ЦЕРКВИ

### И ЦЕРКОВНЫЯ ЗДАНІЯ.

18. Кіево-Печерская Лавра во имя Успѣнія Пресвятыя Богородицы. } ВЪ ЦИТАДЕЛИ.
19. Военный Соборъ Св. Николая Чудотворца.
20. Кіево-Пустынно-Никольскій монастырь (мужескій).
21. Ц. Крестовоздвиженская (при ближн. пещер.)
22. » Рождества Пресвятыя Богородицы (при дальнихъ пещерахъ).
23. » Воскресенія Христова.
24. » Св. Ѳеодосія.
25. » Спаса Преображенія Господня.
26. » Св. Ольги.
27. » Св. Николая Чудотворца (Аскольдова могила).
28. Лаврская колокольня.
29. Митрополитскій домъ.
30. Лаврская Типографія.
31. Дома Кіево-Печерской Лавры.
32. Домъ Никольскаго монастыря.
33. Гостиный дворъ Никольскаго монастыря.



## **КАЗЕННЫЯ**

### **И ОБЩЕСТВЕННЫЯ ЗДАНІЯ.**

- 34. Ордонасъ-Гаузь.
- 35. Комендантскій домъ.
- 36. Комисаріатская Комисіа.
- 37. Арсеналь.
- 38. Острогъ.
- 39. Инженерный дворъ.
- 40. Печерскій связжій домъ.
- 41. Приходское училище.
- 42. Старая Лабораторія.

} ВЪ ЦИТАДЕЛИ.

## **КАЗАРМЫ.**

- 43. Артиллерійскаго Гарнизона.
- 44. Арестантскія.
- 45. Парковые сараи.
- 46. Арсенальный Фурштатскій дворъ.

## **БАРАКИ.**

- 47. Для одной Саперной Бригады.
- 48. Для трехъ Армейскихъ полковъ.

## **ГОСПИТАЛИ.**

- 49. Домъ Князя Прозоровскаго.

## **МАГАЗЕЙНЫ.**

- 50. Комисаріатской Комисіа.
- 51. Провіантскій.

} ВЪ ЦИТАДЕЛИ.

## **ФОНТАНЫ.**

52. Кловскій.

## **ЗАСТАВЫ.**

53. Неводницкая.

## **КЛАДБИЩИ.**

54. Аскольдовское (Православное.)

55. ) Римско - Католическое.  
! Лютеранское.

II.

## **ЛЫБЕДСКАЯ ЧАСТЬ.**

### **ПЛОЩАДИ.**

1. Владимірская.

### **УЛИЦЫ.**

2. Большая - Васильковская.

3. Малая - Васильковская.

4. Набережная Лыбедская.

5. Болотная.

6. Звѣринская.

7. Нѣмецкая.

8. Владимірская.
9. Лабораторная.
10. Полицейская.
11. Дѣловая.
12. Совская.
13. Жылянская.
14. Жандармская.

### **ЦЕРКВИ.**

15. Ц. Князя Владиміра.
16. » Св. Димитрія.

### **КАЗЕННЫЯ ЗДАНІЯ.**

17. Дѣловой дворъ.
18. Место для постройки сѣвзагаго двора.

### **КАЗАРМЫ.**

19. Конюшни Губернской Жандармской команды.

### **ЗАСТАВЫ.**

20. Васильковская.

### **КЛАДБИЩИ.**

21. { Греко - Россійское.  
Римско - Католическое.  
Лютеранское.

## III.

# ДВОРЦОВАЯ ЧАСТЬ.

---

## ПЛОЩАДИ.

1. Дворцовая.

## УЛИЦЫ.

2. Эспланадная.
3. Гимназическая.
4. Липская.
5. Шелковичная.
6. Александровская.
7. Институтская.
8. Лютеранская.
9. Университетская.
10. Крещатицкая.
11. Подсадная.

## ЦЕРКВИ.

12. Ц. Лютеранская.

## КАЗЕННЫЯ ЗДАВІЯ.

13. Губернскія Присутственныя мѣста.
14. Заведеніе искусственныхъ минеральныхъ водъ.
15. Домъ Военнаго Губернатора.
16. Канцелярія Военнаго Губернатора.

17. Первая Гимназія.
18. Домъ Дворянскаго Собранія.
19. Институтъ благородныхъ дѣвицъ.
20. Городской домъ, временно занимаемый Институтомъ благородныхъ дѣвицъ.
21. Пансіонъ бѣдныхъ дѣвицъ Графини Левашевой.
22. Свѣзжій дворъ.

### **КАЗАРМЫ.**

23. Жандармскія.

### **ФОНТАНЫ.**

24. Фундуклеевской.

### **ПУБЛИЧНЫЕ САДЫ.**

25. Дворцовый.

---

## **IV.**

## **СТАРОКІЕВСКАЯ ЧАСТЬ.**

---

### **ПЛОЩАДИ.**

1. Крещатицкая.
2. Софійская.
3. Михайловская.
4. Университетская.

## УЛИЦЫ.

5. Театральная.
6. Михайловская.
7. Житомирская.
8. Софійская.
9. Университетская.
10. Крещатицкая.
11. Костельная.
12. Андрѣвская.
13. Золотоворотская.
14. Рейтарская.

## ЦЕРКВИ

### И ЦЕРКОВНЫЯ ЗДАНІЯ.

15. Софійскій Каедральный Соборъ.
16. Золото-Верхо-Михайловскій монастырь.
17. Ц. Св. Андрея Первозваннаго.
18. » Рождества Пресв. Богородицы.
19. » Трехъ Святителей.
20. » Св. Побѣдоносца Георгія.
21. » Св. Іоанна Златоустаго.
22. » Св. Троицы.
23. » Срѣтенія Господня.
24. » Вознесенія Господня.
25. » Покрова Пресв. Богородицы.
26. Митрополитскій домъ.
27. Кіево-Софійскія Духовныя училища.
28. Духовная Консисторія.
29. Домъ Католическаго Духовенства.

## **КАЗЕННЫЯ**

### **И ОБЩЕСТВЕННЫЯ ЗДАНІЯ.**

30. Университетъ Св. Владиміра.
31. Театръ.
32. а. Обсерваторія.
33. Архивъ Интенданствъ бывшихъ 1-й и 2-й Армій.
34. Градская Полиція.
35. Съѣзжій домъ.

## **ВОРОТА И БУЛЬВАРЫ.**

36. Развалины золотыхъ воротъ.
37. Университетскій бульваръ.

## **ЗАСТАВЫ.**

38. Житомирская.

## **КЛАДБИЩИ.**

39. Греко-Россійское.



У.

## **ПОДОЛЬСКАЯ ЧАСТЬ.**



## **ПЛОЩАДИ.**

1. Александровская.
2. Житнеторжская.

## **УЛИЦЫ.**

3. Борисовъ токъ.
4. Кирилловская.
5. Константиновская.
6. Александровская.
7. Набережная.
8. Волосская.
9. Почаевская.
10. Владимірская.
11. Трехъ-Святительская.
12. Андрѣевская.
13. Михайловская.
14. Андрѣевская.
15. Борисоглѣбская.
16. Ильинская.
17. Николаевская.
18. Спасская.
19. Хоровская.
20. Вышній валъ.

## **ЦЕРКВИ**

### **И ЦЕРКОВНЫЯ ЗДАНІЯ.**

21. Братскій во имя Богоявленія Господня монастырь (мужескій).
22. Фроловскій во имя Вознесенія Господня монастырь (женскій).
23. Греческій во имя Св. Екатерины монастырь (мужескій).
24. Ц. Рождества Господня.
25. » Покрова Пресвятыя Богородицы.
26. » Св. Николая Доброгаго.
27. » Успѣнія Пресвятыя Богородицы.
28. » Св. Апостоловъ Петра и Павла.
29. » Св. Николая Чудотворца (Притиска).
30. » Воздвиженія Св. Креста (на Кожемякахъ).



31. Ц. Воскресенія Господня.
32. » Св. Николая Чудотворца (Набережно-Никольская).
33. » Св. Иліи Пророка.
34. » Рождества Предтечи (Борисо-Глѣбская).!
35. Духовная Академія.
36. Духовная Семинарія.
37. Уѣздное и Приходское Духовныя училища.
38. Гостинный дворъ Фроловскаго монастыря.

## **КАЗЕННЫЯ**

### **И ОБЩЕСТВЕННЫЯ ЗДАНИЯ.**

39. Губернская Почтовая Контора.
40. Городская Дума.
41. Ремесленная Управа.
42. Гостинный дворъ.
43. Контрактный домъ.
44. Уѣздное училище.
45. Кіево-Подольское Приходское училище.
46. Строительный Комитетъ.
47. Свѣзжій домъ.

## **МОНУМЕНТЫ.**

48. Св. Владимира.

## **ФОНТАНЫ.**

49. Самсоньевскій.

## **МАГАЗЕЙНЫ.**

50. Городской хлѣбный магазинъ.
-

**VI.**

**ПЛОСКАЯ ЧАСТЬ.**

**ПЛОЩАДИ.**

1. Набережная.
2. Житнеторжская.

**УЛИЦЫ.**

3. Плоская.
4. Кириловская.
5. Константиновская.
6. Волосская.
7. Набережная.
8. Нижний валъ.
9. Ярославская.
10. Введенская.

**ЦЕРКВИ.**

11. Ц. Введенія во храмъ Пресвятыя Богородицы.
12. » Царя Константина.
13. » Всѣхъ Святыхъ.

**КАЗЕННЫЯ ЗДАНІЯ.**

14. Сѣзжіи домъ.

**КЛАДБИЩИ.**

15. Щековицкое Православное.
16. » Старобрядческое.

# I.

## ЗВЕРНЦКОВЕ ПРЕДМІСТІЄ,

### УЛИЦЫ.

(Безъ названій).

### ЦЕРКВИ.

1. Ц. во имя Св. равноапостольнаго Князя Владиміра.
2. Выдубецкій во имя Св. Георгія Побѣдоносца монастырь (мужескій).

### КАЗЕННЫЯ

и ОБЩЕСТВЕННЫЯ ЗДАНІЯ.

3. Зарабочій домъ.
4. Новая Лабораторія.
5. Кирпичные заводы № 1.
6. Полицейское Управленіе.

### КАЗАРМЫ.

7. Арестантскія.

### КЛАДБИЩА.

8. Православнаго исповѣданія.
9. Еврейское.

## II.

### КУРШЕВОВОЕ

и

### ПРЕВОРОВСКОЕ ПРЕДМЪСТІЯ.

#### ПЛОЩАДИ.

1. Троицкая.
2. Петровская.

#### УЛИЦЫ.

3. Плоская.
4. Вышгородская.

#### ЦЕРКВИ.

5. Ц. Св. Дмитрія (Иорданская).
6. • Св. Троицы (бывшій Кирилловскій монастырь).
7. • Св. Петра и Павла.
8. • Покрова Пресвятыя Богородицы.

#### КАЗЕННЫЯ ЗДАНІЯ.

9. Домъ Куршевскаго Полицейскаго Управленія.

#### ГОСПИТАЛИ

и БОГАДЪЛЬНИ.

10. Кирилловское Богоугодное заведеніе.

## БАРАКИ.

11. Этапныхъ командъ.

## КЛАДБИЩА.

12. Православнаго исповѣданія.

## ЗАГОРОДНЫЯ МѢСТА.

### СЕЛЫ

#### ДЕРЕВНИ И ХУТОРЫ.

- А. Хуторъ Корчеватое.
- В. Деревня Демъевка.
- С. Солдатская слобода.
- Д. Хуторъ Лыбедь.
- Е.     »     Байкова.
- Ф.     »     Панъжовщина.
- С. Дача Митрополита.
- Н. Деревня Шулявщина.
- І. Хуторъ Ланге.
- К. Часть хутора Резинки.
- Л. Хуторъ Дерпера.
- М. Слобода Никольская.
- Н. Деревня Лукьяновка.
- О. Хуторъ Гербеля.
- Р.     »     Ивановскій.
- Q.     »     Рогостинка.
- В.     »     Зубова.
- С.     »     Гудимы-Ленковичи.
- Т.     »     Фрейганга.

## **ДРУГИЕ ПРЕДМЕТЫ.**

1. Кирпичные заводы № 2.
2. Саперный госпиталь.
3. Лыбедские постоянные дворы.
4. Бойни.
5. Солдатские огороды.
6. Учебный полигонъ.
7. Учебное поле и лагерное мѣсто.
8. Кирпичный заводъ.
9. Постояльный дворъ.

# СОДЕРЖАНІЕ І ЧАСТИ.

Историческій очеркъ Кіевской Губерніи . . . . .	Стр. 1.
---	------------

## ГЛАВА ПЕРВАЯ.

### *Обозрѣніе поверхности Кіевской Губерніи.*

I. Границы, положеніе и величина . . . . .	7.
II. Мѣстность . . . . .	20.
Горы и возвышенности . . . . .	—
Равнины и долины . . . . .	29.
Низины и болота . . . . .	30.
Озера и пруды . . . . .	36.
Рѣки и рѣчки . . . . .	37.
Общая система текущихъ водъ въ Губерніи . . . . .	—
I. Названіе рѣкъ, составляющихъ первостепенный Бассейнъ Днѣпровскій . . . . .	—
II. Названіе рѣкъ, составляющихъ второстепенный Бассейнъ Бугскій. . . . .	45.
Рѣка Днѣпръ. . . . .	51.
Протоки рѣки Днѣпра . . . . .	54.
Притоки рѣки Буга . . . . .	58.
III. Климатъ. . . . .	59.
IV. Геогностическія замѣтки о составѣ земной поверхности Кіев- ской Губерніи . . . . .	77.
V. Естественныя произведенія. . . . .	83.
А. Минеральныя произведенія. . . . .	84.
Б. Растѣнія. . . . .	88.
Списокъ растѣній флоры Кіевской Губерніи . . . . .	91.
В. Животныя . . . . .	121.

	Стр.
Моллюски и слизняки . . . . .	121.
Насѣкомыя . . . . .	—
Рыбы . . . . .	123.
Гады и амфибіи . . . . .	—
Птицы . . . . .	124.
1. Водяныя—Natatives. . . . .	—
2. Голенастныя—Grallatores . . . . .	—
3. Тончавыя—Anissodactyli, Syndactyli . . . . .	—
4. Схватныя—Captatores scansores . . . . .	—
5. Присѣдныя—Incessores . . . . .	125.
6. Хищныя—Raptores . . . . .	—
Четвероногія животныя . . . . .	126.
Дикія . . . . .	—
Домашнія . . . . .	128.

## ГЛАВА ВТОРАЯ:

### *Народонаселеніе.*

I. Исчисленіе народонаселенія въ 1845 году . . . . .	131.
Вообще по уѣздамъ . . . . .	—
Сравнительно съ занимаемымъ пространствомъ . . . . .	132.
По вѣроисповѣданіямъ . . . . .	135.
По состояніямъ . . . . .	139.
II. Движеніе народонаселенія . . . . .	142.
А. Естественная прибыль и убыль . . . . .	143.
а) Рожденія . . . . .	—
б) Смертность . . . . .	146.
Исчисленіе умершихъ . . . . .	—
Обозрѣніе причинъ смертности . . . . .	157.
в) Браки и отношеніе ихъ числа къ числу рожденій . . . . .	161.
Б. Прибыль и убыль населенія изъ другихъ постоянныхъ источниковъ . . . . .	163.
а) По прибыли . . . . .	—



	Стр.
б) По убыли . . . . .	164.
В. Временная прибыль и убыль населения на площади Кіевской Губерніи . . . . .	170.
Г. Приращеніе народонаселенія по всѣмъ постояннымъ источникамъ прибыли его и убыли . . . . .	176.
III. Обзорніе разныхъ состояній и классовъ народонаселенія . . . . .	180.
А. Дворянство . . . . .	—
Б. Духовенство . . . . .	207.
а) Православнаго исповѣданія . . . . .	—
в) другихъ исповѣданій . . . . .	222.
В. Торгово - промышленныя состоянія . . . . .	225.
Г. Помѣщичьи крестьяне . . . . .	232.
Д. Разныя свободныя сельскіе классы . . . . .	256.
Е. Обзорніе нѣкоторыхъ особыхъ классовъ народонаселенія . . . . .	247.
1) Евреи . . . . .	—
2) Осѣдлые. Цыгане . . . . .	262.
3) Рудники . . . . .	—
4) Иностранцы . . . . .	263.
IV. О домашнемъ бытѣ сельскихъ классовъ . . . . .	266.
Жилища . . . . .	—
Одежда . . . . .	282.
Пища . . . . .	285.

## ГЛАВА ТРЕТІЯ.

### *Обзорніе городовъ, мѣстечекъ, селеній и путей сообщенія между ними.*

I. Общее исчисленіе заселенныхъ мѣстъ и ихъ людность . . . . .	289.
II. Прежнее состояніе городовъ и мѣстечекъ . . . . .	300.
III. Обзорніе г. Кіева . . . . .	315.
а) Мѣстность и постепенное распространеніе города . . . . .	—
б) Настоящая величина, раздѣленіе города и общія го- родскія принадлежности . . . . .	329.
в) Общественныя и казенныя зданія и сооруженія . . . . .	335.

	Стр.
1) Церкви, монастыри и зданія къ нимъ принадлежащія . . . . .	335.
2) Казенныя зданія и сооружеія . . . . .	341.
г) Частныя дома съ ихъ принадлежностями . . . . .	343.
д) Народонаселеніе . . . . .	348.
Исчисленіе за 1845 годъ . . . . .	—
Движеніе населенія по естественной прибыли и убыли . . . . .	356.
в) Потрабленіе съѣстныхъ и другихъ припасовъ и цѣны на нихъ . . . . .	359.
ж) Торговля и промышленныя заведенія, ремесла, промыслы и заработки . . . . .	369.
з) Общественныя и Правительственныя Учрежденія . . . . .	391.
и) Городское Управление и хозяйство . . . . .	397.
<b>IV. Обзорніе уѣздныхъ городовъ . . . . .</b>	<b>402.</b>
А. Радомысль . . . . .	—
Б. Васильковъ . . . . .	407.
В. Сквара . . . . .	415.
Г. Бердичевъ . . . . .	419.
Д. Липовець . . . . .	436.
Е. Тараща . . . . .	438.
Ж. Умань . . . . .	443.
З. Звенигородна . . . . .	449.
І. Чигиринъ . . . . .	453.
И. Черкасы . . . . .	459.
К. Каневъ . . . . .	467.
<b>V. Обзорніе мѣстечекъ . . . . .</b>	<b>473.</b>
Общее исчисленіе въ нихъ жителей, фабрикъ, заводовъ и торговыхъ оборотовъ . . . . .	474.
Въ Кіевскомъ уѣздѣ, м. Ржищеву . . . . .	478.
— Триполье . . . . .	479.
с. Бѣлгородъ . . . . .	481.
— Вышгородъ . . . . .	—
Въ Радомысльскомъ уѣздѣ, м. Чернобыль . . . . .	482.
— Моростышево . . . . .	484.

	Стр.
Въ Радомысльскомъ уѣздѣ, м. Брусилловъ . . . . .	485.
— Хабное . . . . .	487.
Замѣчательнѣйшія селенія . . . . .	488.
Въ Васильковскомъ уѣздѣ, м. Бѣлая-Церковь . . . . .	489.
— Фастовъ . . . . .	492.
Въ Сквирскомъ уѣздѣ, м. Паволочъ . . . . .	494.
— Ходорковъ . . . . .	495.
Въ Бердичевскомъ уѣздѣ, м. Махновка . . . . .	—
— Таращанскомъ — с. Лѣсовичи . . . . .	497.
— Звенигородскомъ — м. Лысянка . . . . .	498.
— Чигиринскомъ — — Крыловъ . . . . .	499.
— — — с. Боровица . . . . .	501.
— Черкасскомъ — м. Мошны . . . . .	502.
— — — Смѣла . . . . .	505.
— Каневскомъ — — Богуславъ . . . . .	507.
— — — Корсунъ . . . . .	510.
— — — Трактаміровъ . . . . .	514.
— — — Стеблевъ . . . . .	515.
— — — с. Пекари . . . . .	516.
Пути сообщенія . . . . .	—
Почтовые дороги . . . . .	523.
Почтовые пути сообщенія между губервскими и уѣздными городами Кіевской Губерніи . . . . .	527.
Торговья дороги . . . . .	529.
Военныя — . . . . .	532.
Этапныя — . . . . .	537.
Водяныя сообщенія . . . . .	539.

1. The first part of the document discusses the importance of maintaining accurate records of all transactions. It emphasizes that this is crucial for ensuring the integrity of the financial statements and for providing a clear audit trail. The text notes that any discrepancies or errors in the records can lead to significant complications during an audit and may result in legal consequences for the company.

2. The second part of the document outlines the specific procedures that should be followed when recording transactions. It details the steps from identifying the transaction to the final entry in the accounting system. Key points include the need for proper documentation, such as invoices and receipts, and the importance of double-checking all entries for accuracy. The document also mentions the role of the accounting department in ensuring that all transactions are recorded in a timely and consistent manner.

3. The third part of the document addresses the issue of internal controls. It explains how a strong system of internal controls can help prevent fraud and reduce the risk of errors. The text describes various control measures, such as segregation of duties, authorization requirements, and regular reconciliations. It stresses that these controls are essential for maintaining the reliability of the financial information and for protecting the company's assets.

4. The fourth part of the document discusses the importance of transparency and communication. It encourages the company to be open and honest in its reporting and to provide clear explanations for any unusual or significant transactions. The text also highlights the need for regular communication between the accounting department and other departments to ensure that all transactions are properly recorded and understood.

5. The fifth and final part of the document provides a summary of the key points and offers some concluding thoughts. It reiterates the importance of accurate record-keeping, strong internal controls, and transparent communication. The document concludes by stating that these practices are essential for the long-term success and sustainability of the company.

И С П Р А В Л Е Н І Я.

Страницы.	Строки.		Напечатано.	Читать.
	Сверху.	Снизу.		
13	.	10	еще значительнѣе	еще значительнѣе:
16	.	.	(Въ таблицѣ первый заголовокъ слѣва.)	
			<div style="border: 1px solid black; padding: 5px; width: fit-content; margin: auto;">                     Подъ строеніемъ, городами и садами городовъ.                 </div>	<div style="border: 1px solid black; padding: 5px; width: fit-content; margin: auto;">                     Подъ строеніемъ, огородами и садами городовъ.                 </div>
28	.	8 и 7	квадратныхъ версть величиною	квадратныхъ версть величиною,
		4	съ начала по 10 сажень	съ начала на 10 сажень
37	17	.	его протоки	его протоки
48	.	23	эти первые протоки,	это — первые протоки,
79	2	.	разбитою на ромбы и дальнѣяныя	разбитою на ромбоидальныя
	9	.	кристаллы	кристаллы
80	.	2	двѣ породы: Сіенитъ	двѣ породы, сіенитъ
84	.	5	Opisanie roslin wolitum	Opisanie roslin w Litwie
84	.	3	... roznieędzy Bohemi Dniestriem	... pomiędzy Bohem i Dniestrem
144	.	5	и женскаго пола въ 1812	и женскаго пола въ 1805, меньшее — въ 1812
		4	большее въ 1815	большее — въ 1822 и меньшее въ 1815,
151	5	.	... въ 1825 году 61%.	... въ 1825 году на 61%.
154	5	.	на два смѣтціа пятнадцатіа	на два смежныя пятнадцатіа.
156	.	9	и то же время дѣйствовали	и въ то же время дѣйствовали
		4	для народонаселенія. Относительно	для народонаселенія, относительно
167	.	15	Ссылка преступниковъ — 366	Ссылка преступниковъ — 266

1875

1875

Страницы.	Строки.		Напечатано.	Читать.
	Сверху.	Снизу.		
178	.	.	(Таблица.) Съ 1797 по 1811 — 1812 — 1816 — 1817 — 1842 1943 . . . . .  Дѣйствительное приращеніе по предыдущей таблицѣ составляетъ . 323,003 6,729 .  Слѣдовательно по приращеніе противъ должнаго на . . . . 69,203 . 1,441	1843 — 1845 . . . . .  312,943 6,517 .  79,357 1,653 .
179	2	.	... почти на 70,000 . . . .	... почти на 80,000
180	.	.	(Въ таблицѣ послѣдняя графа справа.)  Купцовъ, мѣщанъ и гражданъ  Прибыло. 74,310 3,23	    74,310 323,00
183	7	.	Млевщицкой	Млевщицкой
	8	.	Бабклей	Бабклей
186	3	.	князь	князь
187	.	2	Запускаго	Залускаго
207	.	1	Смотр. Глав. IV	См. Ч. II, Гл. 2
216	.	4	— Глав. IV	См. Ч. II.
225	14	.	ссуду ихъ имѣній	ссуду помѣщикамъ подъ залогъ ихъ имѣній
234	4	.	въ 240 руб. асс.	въ 72 р. сер.
329	2	.	Кіевскаго	Кіевскаго
402	9 и 10	.	лежить долга	лежать долги.
423	7	.	деревянныхъ 1,327	деревянныхъ 497, евреямъ: каменныхъ 52, деревянныхъ 1,327.

*Алв 186*

446936

1926

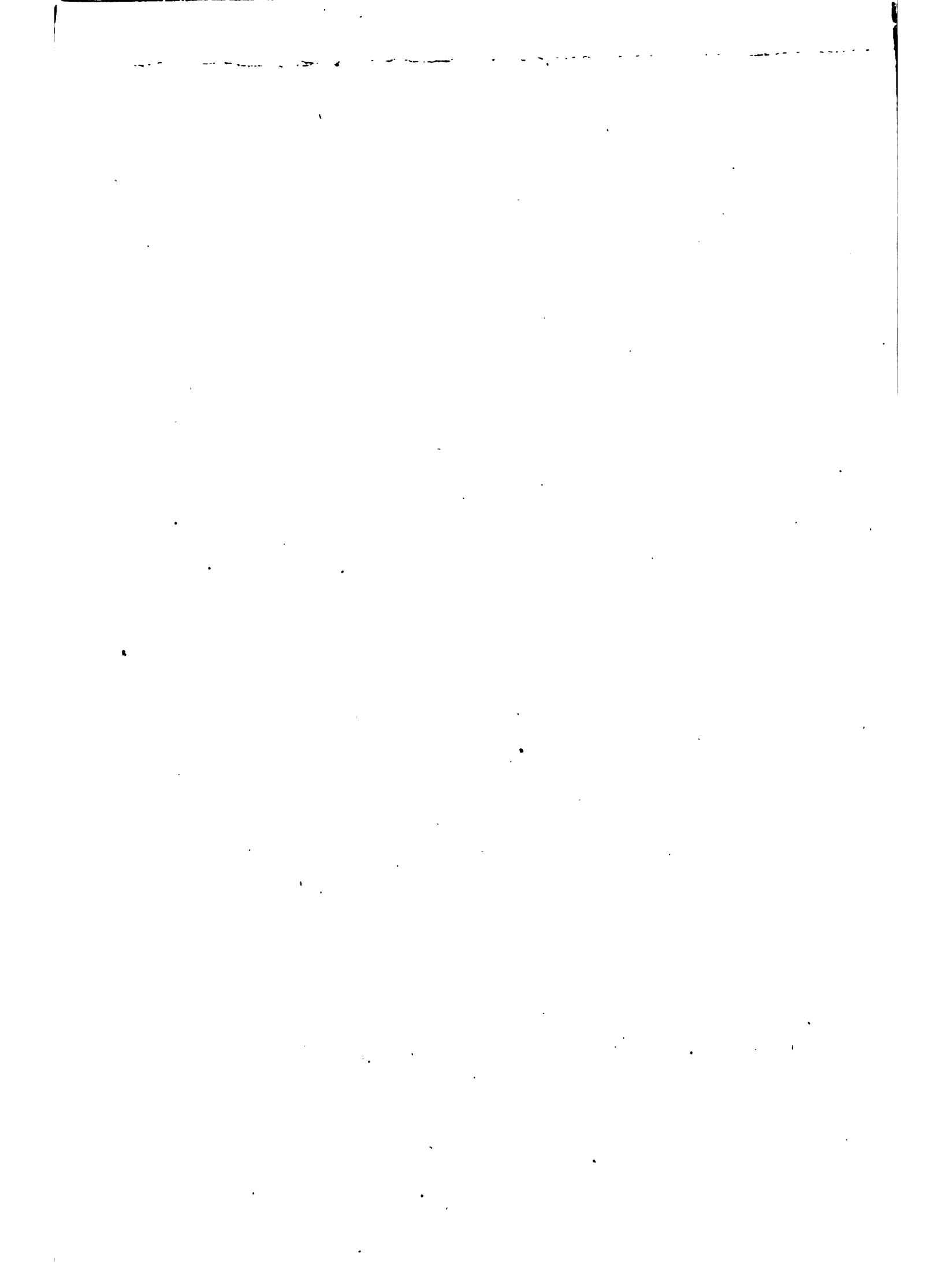

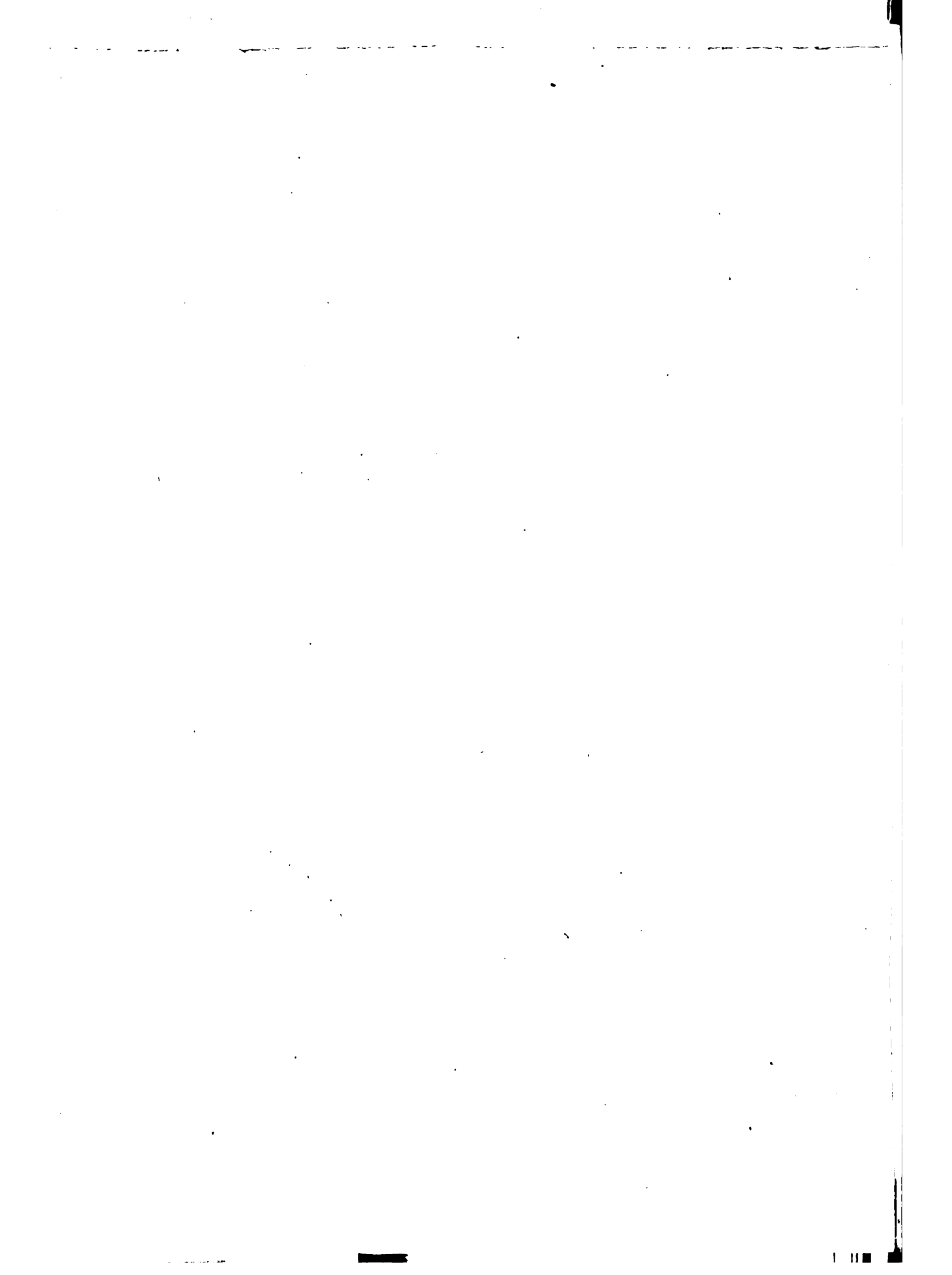





1947



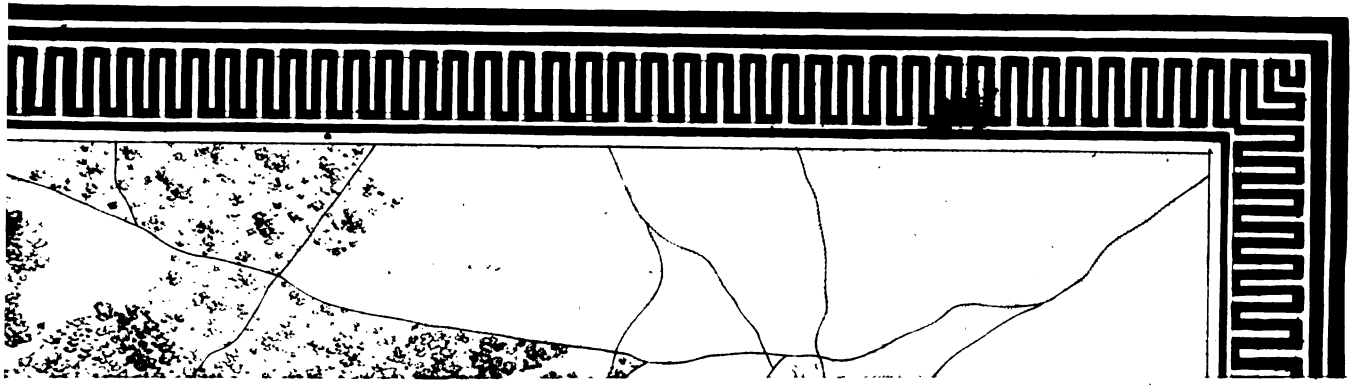





446436

1918



199 4-3

5 011 3



Statisticheskoe opisanie  
Stanford University Libraries



3 6105 037 151 318

DK  
511  
.K38.F8  
f  
v.1

CECIL H. GREEN LIBRARY  
STANFORD UNIVERSITY LIBRARIES  
STANFORD, CALIFORNIA 94305-6004  
(650) 723-1493  
gncirc@sulmail.stanford.edu  
All books are subject to recall.

DATE DUE

FEB 27 2002  
MAR 07 2002 -W

